



3º Relatório Mensal de Atividades

Março e Abril/2026

RDI ALIMENTOS LTDA. e EZ ALIMENTOS LTDA. (GRUPO ALHOSTIN)

RECUPERAÇÃO JUDICIAL N.º 5037895-11.2025.8.21.0021
INCIDENTE PROCESSUAL N.º 5003993-33.2026.8.21.0021

JUÍZO DO JUIZADO REGIONAL EMPRESARIAL DA COMARCA DE PASSO FUNDO/RS

JUIZ: DR. JOÃO MARCELO BARBIERO DE VARGAS

Sumário

01 Considerações iniciais

02 Cronograma Processual

03 Informações sobre as Recuperandas

04 Reunião Virtual

05 Estrutura do Passivo

06 Assembleia-Geral de Credores (AGC)

07 Plano de Recuperação Judicial

08 Considerações Finais

09 Anexos



01. Considerações Iniciais

Função do Administrador Judicial

O Administrador Judicial é o agente auxiliar da justiça e de confiança do Juiz que, ao assumir as suas funções, compromete-se a bem e fielmente desempenhar o encargo, com as responsabilidades a ele inerentes. O principal dever da Administração Judicial na Recuperação Judicial consiste em fiscalizar as atividades dos devedores, porquanto este permanece na gestão empresarial.

O resultado dessa fiscalização é materializado por meio da apresentação de relatórios mensais de atividades (RMA), cujo dever é estabelecido à Administração Judicial no art. 22, II, 'c', da Lei n.º 11.101/05 (LRF), recentemente incluída pela Lei n.º 14.112/20, segundo o qual:

Art. 22. Ao administrador judicial compete, sob a fiscalização do juiz e do Comitê, além de outros deveres que esta Lei lhe impõe:

II – na recuperação judicial:

c) apresentar ao juiz, para juntada aos autos, relatório mensal das atividades do devedor, fiscalizando a veracidade e a conformidade das informações prestadas pelo devedor; (Redação dada pela Lei nº 14.112, de 2020).

As informações apresentadas nos relatórios serão baseadas em dados contábeis, financeiros e operacionais apresentados pelas Recuperandas, sob as penas do art. 171 da LRF. Tais informações, todavia, **não serão objeto de exame independente ou de procedimento de auditoria**, de forma que não se poderá garantir ou afirmar a sua correção, precisão e completude.

Isso porque, como bem referem Daniel Carnio e Alexandre Correa, *“a intenção do legislador nessa norma é a de que a administração verifique a plausibilidade e a veracidade da documentação apresentada pelo devedor, servindo como efetivo ente fiscalizatório”*. Mais adiante, acrescentam que *“a inclusão da alínea ‘c’, inciso II, do referido artigo não ocorreu para responsabilizar o auxiliar do juízo por informações inverídicas prestadas pela recuperanda”*, mas sim para obrigá-lo *“a fiscalizar essas informações e conferir, dentro das suas possibilidades de trabalho, se os dados possuem lastro na realidade da empresa.*

(COSTA, Daniel Carnio. Comentários à lei de recuperação de empresas e falência: Lei 11.101, de 09 de fevereiro de 2005/ Daniel Carnio Costa, Alexandre Correa Nasser de Melo – Curitiba: Juruá, 2021, pp. 107-109).

O presente relatório, portanto, não objetiva atestar a veracidade e a conformidade das informações contábeis e financeiras prestadas pelos Devedores. Objetiva, por outro lado, conferi-las, a fim de aferir se guardam embasamento com a realidade coletada pela Administração Judicial nas vistorias – físicas ou virtuais – realizadas nas instalações da devedora.



01. Considerações Iniciais

Função do Administrador Judicial

Nesse sentido, o presente relatório tem como objetivo reunir, de forma sintética, as informações operacionais, financeiras, econômicas e processuais da Recuperação Judicial das Empresas **RDI ALIMENTOS LTDA.** e **EZ ALIMENTOS LTDA. (GRUPO ALHOSTIN)**, ofertando ao Juízo, ao Ministério Público, aos credores e aos demais interessados um relato transparente dos principais fatos ocorridos no período analisado.

O período objeto de análise processual e operacional corresponde aos meses de **março e abril/2026**.

Ao lado, apresenta-se as atividades desempenhadas por esta Equipe Técnica.

Resumo das Atividades de Competência da AJ

Atendimento e prestação de informações aos credores;

Solicitação e análise da documentação contábil, bem como das atividades das Recuperandas;

Vistoria às sedes das Recuperandas, de forma a verificar a continuidade da atividade e angariar informações sobre a operação;

Elaboração dos Relatórios Mensais de Atividades (RMA), fiscalização dos procedimentos inerentes ao correto andamento do processo de recuperação judicial e prestação de informações ao Juizado Regional Empresarial da Comarca de Passo Fundo/RS.

02. Cronograma Processual

Grupo Alhostin



03. Informações sobre as Recuperandas



Localizações das sedes administrativas



[A seguir, apresenta-se um link com registros das visitas realizadas *in loco* aos locais das atividades operacionais do Grupo Alhostin \(11/12/2025\)](#)



Os endereços das empresas **EZ Alimentos Ltda.** e **RDI Alimentos Ltda.**, relacionados a seguir, correspondem a um único centro operacional, localizado em vias adjacentes que se interseccionam. Em razão dessa configuração, o complexo dispõe de duas entradas distintas, as quais dão acesso à mesma estrutura física, compartilhada por ambas as sociedades. Ressalta-se que a filial da RDI Alimentos Ltda. funciona exclusivamente como uma unidade operacional destinada à embalagem de alho e ao preparo final de outros produtos do grupo. Todos os endereços estão localizados no Estado do Rio Grande do Sul.

-  **EZ Alimentos Ltda (CNPJ: 20.093.730/0001-91):** Rua Doutor João Caruso, nº 2311, Sala 11, Industrial, Erechim/RS, CEP: 99.706-250;
-  **RDI Alimentos Ltda (CNPJ: 08.929.934/0001-14):** Rua Ângelo Girardello, nº 145, Sala 04, Industrial, Erechim/RS, CEP: 99.706-254;
-  **Filial da RDI Alimentos Ltda (CNPJ: 08.929.934/0004-67):** Rua Adolfo Klein, nº 56, Industrial, Três Arroios/RS, CEP: 99.725-000

03. Informações sobre as Recuperandas

Descrição das Devedoras e estrutura societária ¹



¹ As informações foram extraídas dos documentos disponibilizados nos autos (Evento 01 – ANEXO6, CONTRSOCIAL13 e Evento 30 – CONTRSOCIAL2).

03. Informações sobre as Recuperandas

Breve Histórico



03. Informações sobre as Recuperandas

Imagens das redes sociais do Grupo AlhosTin

Foram realizadas consultas com o objetivo de identificar a presença do Grupo Alhostin em redes sociais como Facebook, Instagram, entre outras plataformas. A seguir, apresentam-se os resultados das consultas.

Site



Facebook

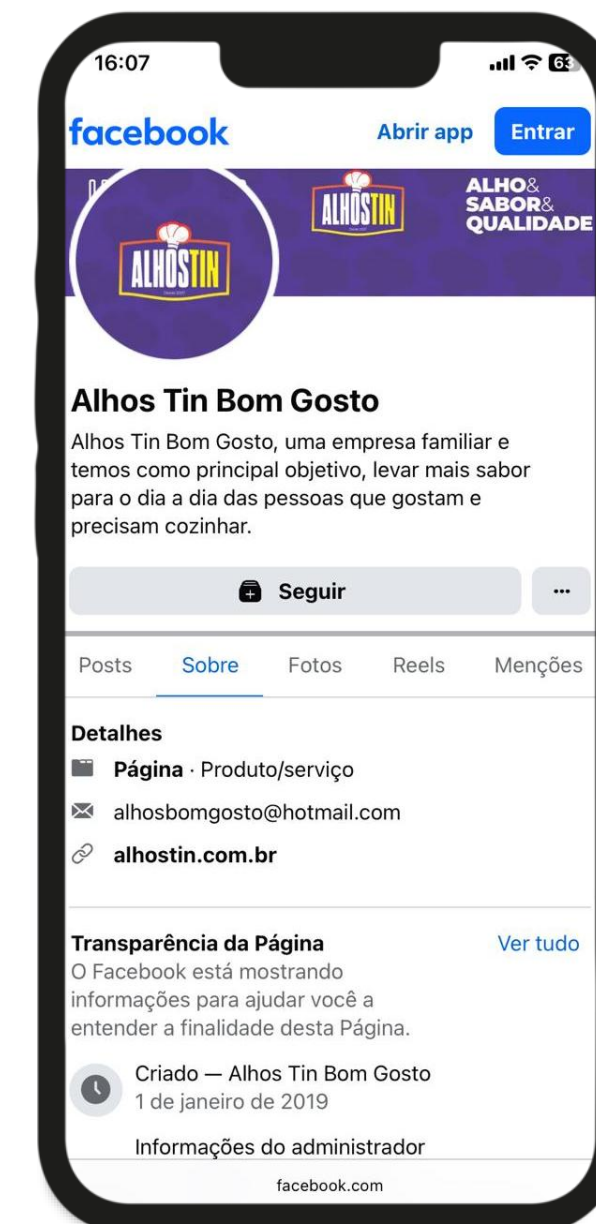

LinkedIn



03. Informações sobre as Recuperandas

Funcionários e Demais Informações

Quadro Funcional

Com base na documentação encaminhada à Administração Judicial, foi realizada a análise do quadro funcional do Grupo Alhostin, no que tange ao período entre abril/2025 e abril/2026. Verificou-se que, em abril/2026, o total de colaboradores das duas empresas somava 31 funcionários, enquanto, em abril/2025, o número era de 34, indicando redução.

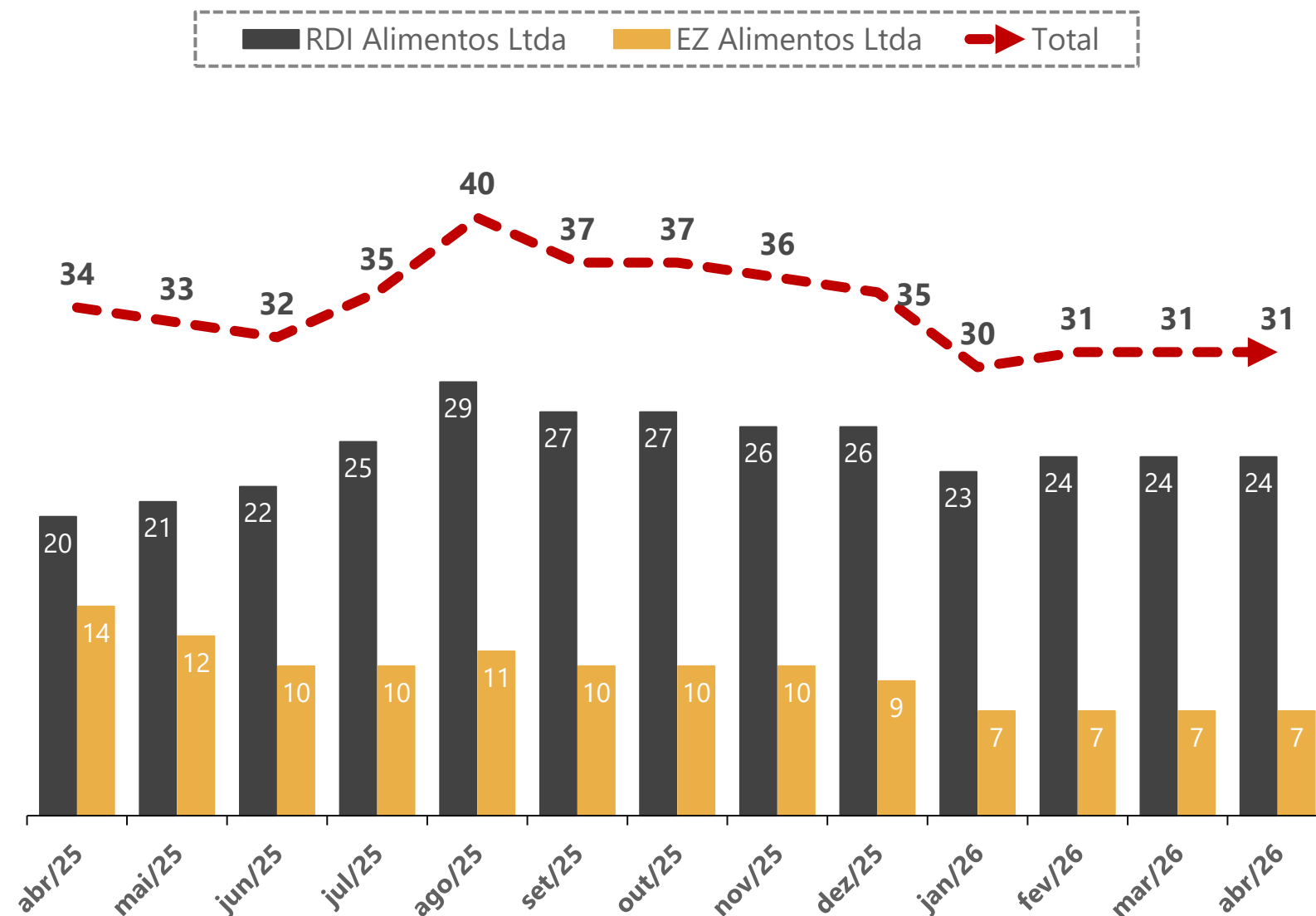

Demais Informações



Conforme informações repassadas pelos representantes das Devedoras, as **obrigações contraídas após o ajuizamento da Recuperação Judicial**, como salários, água, luz e fornecedores, estão sendo adimplidas mensalmente. No entanto, conforme demonstrado nas páginas 14 e 15 deste relatório, constatou-se a existência de débitos tributários em aberto, além de tributos parcelados.



Em relação aos **honorários da Administração Judicial**, registra-se que, até a data de elaboração deste relatório, a parcela do mês de maio/2026, no valor de R\$ 13.026,38, estava em atraso.



No balancete de janeiro/2026 da Recuperanda RDI Alimentos Ltda., constatou-se redução significativa de R\$ 667.578,07 no **Ativo Imobilizado**, especificamente na subconta "Veículos". A variação foi objeto de questionamento às Recuperandas, via e-mail, tendo sido informado que a venda ocorreu em junho/2025, antes do pedido de Recuperação Judicial, conforme contrato de compra e venda enviado, devidamente assinado. Contudo, a respectiva contabilização somente foi realizada em janeiro/2026. Assim, embora o lançamento não observe adequadamente o regime de competência, esta equipe técnica constatou que a documentação apresentada valida a data da operação informada pelas Recuperandas.

No que tange aos meses de março e abril/2026, não foram identificadas baixas ou adições no **Ativo Imobilizado** das Recuperandas, havendo apenas o reconhecimento das depreciações do período.

03. Informações sobre as Recuperandas

Títulos Protestados

No que tange aos títulos protestados, verificou-se, inicialmente, a apresentação de duas certidões negativas de protestos emitidas pelo Município de Gravataí/RS, referentes às duas recuperandas.

Ademais, constatou-se - nos autos processuais - a existência de certidões positivas de protesto emitidas pelo 1º e 2º Tabelionatos de Protesto de Títulos de Erechim/RS, as quais evidenciaram que as empresas EZ Alimentos LTDA., RDI Alimentos LTDA. e a sua respectiva filial apresentam títulos protestados perante tais serventias. Ressalta-se que a certidão da filial foi encaminhada administrativamente à Administração Judicial.

A seguir, apresenta-se um quadro-resumo das informações disponibilizadas (Evento 1 – ANEXO29 e Evento 30 – CERTNEG3 e CERTNEG4).

Empresa	Tabelionato	Certidão
EZ Alimentos Ltda. RDI Alimentos Ltda.	Serviços de Registros e Tabelionato de Protestos de Gravataí/RS	Certidão Negativa de Protestos
EZ Alimentos Ltda. RDI Alimentos Ltda. RDI Alimentos (Filial)	1º Tabelionato de Protesto de Títulos de Erechim/RS	Certidão Positiva de Protestos
EZ Alimentos Ltda. RDI Alimentos Ltda.	2º Tabelionato de Protesto de Títulos de Erechim/RS	Certidão Positiva de Protestos

Após a análise dos documentos, em 21/05/2026, foram realizadas consultas no site de Cartórios e Protestos (<https://site.cenprotnacional.org.br/>).

Constatou-se a existência de protestos vinculados aos CNPJs do grupo, sendo que, ao consultar o CNPJ da filial da RDI Alimentos Ltda., verificou-se que os resultados coincidem com os do CNPJ da matriz.

Dessa forma, foi possível identificar 252 protestos em nome das empresas, totalizando, aproximadamente, R\$ 6,9 milhões, sendo 221 vinculados à RDI Alimentos Ltda. e 31 à EZ Alimentos Ltda.

A seguir, apresenta-se a relação completa dos resultados encontrados.

Empresa	Tabelionato	Qtde de Protestos	Valor
EZ Alimentos Ltda.	Registros Especiais de Erechim/RS	23	R\$ 458.372,36
	2º Tabelionato de Protesto de Títulos de Erechim/RS	8	R\$ 76.977,91
RDI Alimentos Ltda.	Registros Especiais de Erechim/RS	97	R\$ 3.073.448,16
	2º Tabelionato de Protesto de Títulos de Erechim/RS	69	R\$ 984.016,56
	1º Tabelionato de Protesto de Títulos de Porto Alegre/RS	18	R\$ 928.224,87
	2º Tabelionato de Protesto de Títulos de Porto Alegre/RS	17	R\$ 700.236,05
	3º Tabelionato de Protesto de Títulos de Porto Alegre/RS	20	R\$ 744.441,81
Total		252	R\$ 6.965.717,72

04. Reunião Virtual

Visita *online* realizada em 15/04/2026

a) O quadro de funcionários sofreu alguma variação no período?

Resposta: Sim, houve contratações pontuais para a produção. Até o momento, foram realizadas 4 ou 5 novas contratações, havendo expectativa de mais 3 ou 4 admissões, a depender da demanda. Também foi relatado que alguns funcionários solicitaram desligamento em razão da insegurança decorrente do pedido de Recuperação Judicial, motivo pelo qual estão sendo realizadas reposições no quadro funcional. Além disso, foi informada a dificuldade inicial no pagamento das rescisões trabalhistas, em razão do bloqueio de valores nas contas bancárias, decorrente de execuções fiscais. Contudo, após a liberação dos valores, os pagamentos foram realizados.

b) A atividade empresarial sofreu algum impacto recente?

Resposta: Sim. O principal impacto recente relatado foi o bloqueio de valores em contas bancárias, o que interferiu no cronograma das empresas.

c) A empresa vem realizando o recolhimento de tributos (FGTS, INSS, IRPJ, ICMS etc.)?

Resposta: Foi informado que o grupo conta com assessoria jurídica específica para tratar das questões tributárias. Em relação ao ICMS, parte dos valores já foi objeto de acordo e encontra-se em fase de parcelamento. Quanto ao valor remanescente, foi relatada dificuldade na negociação extrajudicial. Ainda assim, as Recuperandas seguem buscando alternativas de negociação, com o objetivo de adequar os pagamentos ao fluxo de caixa e ao cumprimento das condições previstas no plano de recuperação judicial.

d) O salário dos colaboradores está sendo adimplido?

Resposta: Sim.

e) Os fornecedores estão sendo pagos regularmente?

Resposta: Sim. O grupo vem buscando estabelecer uma rotina de pagamentos junto aos seus fornecedores, com o objetivo de restabelecer a confiança comercial e assegurar a continuidade da produção.

f) Informações complementares:

Resposta: Foram prestados esclarecimentos acerca da redução registrada no Ativo Imobilizado. Segundo informado, o distrato referente ao veículo foi realizado antes do pedido de Recuperação Judicial, contudo, a baixa contábil somente foi registrada após o ajuizamento do pedido. A Recuperanda relatou, ainda, que houve diálogo proveitoso com os credores e manifestou expectativa positiva quanto à aprovação do plano. Por fim, foi mencionado contrato com o Banco Santander, envolvendo a liberação de bens e a entrada de capital na empresa.

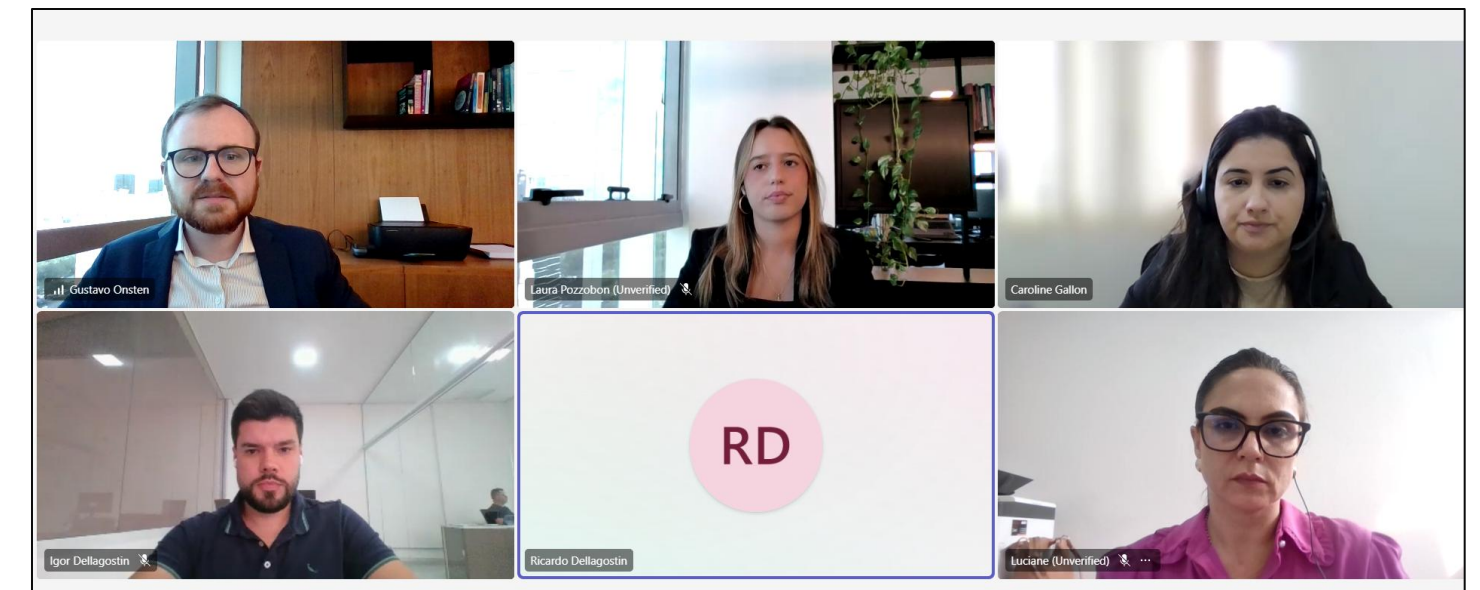

Reunião online realizada com os representantes da Administração Judicial e os responsáveis da Recuperanda, Igor Dellagostin e Ricardo Dellagostin (Diretores), Luciane (Gestora Financeira) e Caroline Gallon (Advogada).

05. Estrutura do Passivo

Passivo Sujeito à Recuperação Judicial

O **Edital do Art. 7º, §2º, da LREF** reflete a segunda relação de credores das devedoras e perfaz o montante total de R\$ 27.719.406,08, conforme tabela abaixo:

CLASSES	VALORES DO EDITAL DO ART. 52, § 1º, LRF	VALORES DO EDITAL ART. 7, § 2º, LRF E NÚMERO DE CREDITORES		
Classe I - Trabalhista	R\$ 38.000,45	R\$ 713.152,54	5	5%
Classe III - Quirografários	R\$ 27.719.405,63	R\$ 29.619.920,55	94	95%
TOTAL	R\$ 27.757.406	R\$ 30.333.073,09	99	100%

Considerando as informações dispostas na primeira relação de credores, **97,65% do passivo concursal** correspondeu às dívidas com credores da **Classe III - Quirografários**. A seguir, apresentam-se os principais credores arrolados ao processo:

CLASSES	PRINCIPAIS CREDITORES	VALORES (R\$)	% SOBRE O
Classe III - Quirografários	Adriano Marcos Pimenta	R\$ 4.260.410,00	14,05%
Classe III - Quirografários	Banco Bradesco S.A.	R\$ 3.671.995,58	12,11%
Classe III - Quirografários	D Barbosa Importação	R\$ 1.867.900,00	6,16%
Classe III - Quirografários	Banco do Brasil S.A.	R\$ 1.701.423,28	5,61%
Classe III - Quirografários	Comercial Paty Importação	R\$ 1.585.197,10	5,23%
-	Demais credores	R\$ 17.246.147,13	56,86%
TOTAL		R\$ 30.333.073,09	100%

■ Classe I - Trabalhista ■ Classe III - Quirografários

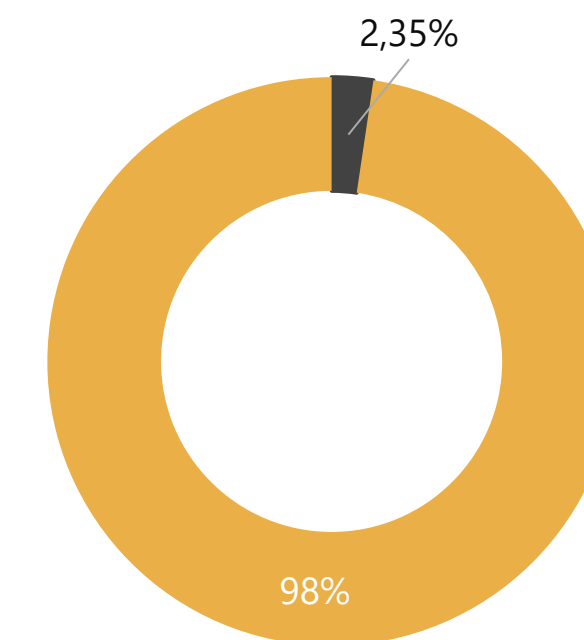

05. Estrutura do Passivo

Passivo Extraconcursal e Contingente

Passivo Extraconcursal

Como exemplos de **créditos extraconcursais** enquadram-se, principalmente, (i) o passivo fiscal, (ii) as operações de adiantamento de contrato de câmbio, (iii) as cessões fiduciárias de títulos e direitos creditórios, (iv) as alienações fiduciárias e (v) os arrendamento mercantis (leasing).

Considerando a documentação juntada aos autos (Evento 30 – DETCRED16), verifica-se que o Grupo Alhostin apontou um passivo extraconcursal no montante de, aproximadamente, R\$ 4,9 milhões, sendo que a maior parte do valor decorre de débitos junto à União (R\$ 4,6 milhões).

A seguir, apresenta-se um quadro-resumo com a relação das dívidas extraconcursais informadas pelo Grupo.

Natureza	Quantidade	Valores
Procuradoria-Geral da Fazenda Nacional	1	R\$ 2.801.098,93
Receita Federal	1	R\$ 1.849.343,20
Scania Administradora de Consórcio	1	R\$ 293.097,19
Total	3	R\$ 4.943.539,32

Passivo Contingente

No que tange ao **passivo contingente**, verifica-se, conforme relação apresentada nos autos (Evento 38 – PARECER2), a existência de demandas judiciais envolvendo as empresas do Grupo, cujo valor total de causa é estimado em, aproximadamente, R\$ 9,1 milhões, dos quais cerca de R\$ 6,6 milhões correspondem às execuções de títulos extrajudiciais.

Ademais, na documentação apresentada para a elaboração do 1º Relatório Mensal de Atividades, os representantes informaram a existência de três ações trabalhistas, onde as empresas manifestaram interesse na celebração de acordos.

A seguir, apresenta-se um quadro-resumo com base nos dados constantes dos autos processuais e na documentação encaminhada, via e-mail, à Administração Judicial.

Tipo	Nº de Processos	Valores de Causa
Ação Trabalhista	3	R\$ 39.186,71
Ação de Execução Fiscal	2	R\$ 847.149,97
Ação Declaratória de Inexigibilidade de Débito	1	R\$ 51.799,99
Ação Monitória	6	R\$ 309.804,68
Cumprimento de Sentença	2	R\$ 546.826,20
Execução de Título Extrajudicial	10	R\$ 6.613.725,08
Procedimento Comum Cível	1	R\$ 305.917,06
Tutela Cautelar Antecedente	1	R\$ 429.266,10
TOTAL	26	R\$ 9.143.675,79

05. Estrutura do Passivo

Passivo Tributário

No que tange ao **passivo tributário**, conforme consulta realizada no dia 21 de maio de 2026, no site do Regularize (<https://www.listadevedores.pgfn.gov.br/>), foi possível identificar a existência de R\$ 567.673,77 inscritos em Dívida Ativa em nome da EZ Alimentos Ltda., além de R\$ 4.286.741,93 vinculados à RDI Alimentos Ltda., totalizando R\$ 2.980.906,14. Ademais, verificou-se que não há valores inscritos no CNPJ da filial da RDI Alimentos Ltda.

Conforme a documentação disponibilizada no Evento 30 – CDA15, as Recuperandas apresentaram uma relação detalhada dos tributos federais, discriminando valores com a Procuradoria-Geral da Fazenda Nacional e com a Receita Federal. Os montantes informados totalizaram R\$ 4,6 milhões.

A seguir, apresenta-se um quadro-resumo das dívidas junto à União, elaborada com base na documentação do Evento 30 – CDA15.

Recuperandas	Procuradoria-Geral da Fazenda Nacional	Receita Federal
RDI Alimentos Ltda.	R\$ 2.257.141,36	R\$ 1.597.600,51
EZ Alimentos Ltda.	R\$ 543.957,57	R\$ 251.742,69
Total	R\$ 2.801.098,93	R\$ 1.849.343,20

Ao analisar a documentação contábil do Grupo - referente ao mês de abril/2026 -, constatou-se o registro de R\$ 5,2 milhões na rubrica de parcelamentos tributários, sendo que grande parte desse montante corresponde aos débitos de ICMS.

Ademais, foram apresentados dois Relatórios e-CAC - emitidos em 14/01/2026, cujo somatório aponta para um saldo devedor de R\$ 1,7 milhões. Após janeiro/2026, as Recuperandas não disponibilizaram novos relatórios, o que já foi objeto de solicitação, via e-mail, por parte da Administração Judicial.

Quanto às certidões estaduais, verificou-se a existência de duas certidões positivas de débitos tributários perante o Estado do Rio Grande do Sul, emitidas em nome de ambas as recuperandas. Ainda, foi possível identificar que tais débitos tratam-se de parcelamentos de ICMS e de dívidas com exigibilidade suspensa.

No âmbito municipal, as Devedoras apresentaram duas certidões negativas de débitos relativas ao município de Erechim/RS.

Ressalta-se que foi apresentada, de forma administrativa, a certidão negativa de débitos junto ao município de Três Arroios/RS, referente à filial da RDI Alimentos Ltda. (CNPJ: 08.929.934/0004-67).

A seguir, apresenta-se um resumo das certidões apresentadas (Evento 1 – ANEXO28 e Evento 30 – CDA15).

Recuperandas	Órgãos	Descrição
EZ Alimentos Ltda. RDI Alimentos Ltda.	Estado do Rio Grande do Sul	Certidão Positiva de Débitos
EZ Alimentos Ltda. RDI Alimentos Ltda.	Município de Erechim/RS	Certidão Negativa de Débitos
RDI Alimentos Ltda (Filial)	Município de Três Arroios/RS	Certidão Negativa de Débitos

06. Análise Econômico-Financeira

Econômico-Financeiras

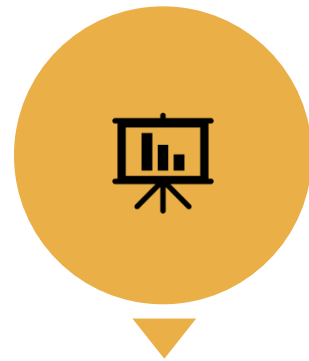

Esta seção explora as principais variações econômicas, financeiras e patrimoniais das recuperandas, mediante a análise dos principais indicadores que evidenciam a evolução do processo de recuperação das empresas.



De maneira a retratar essa evolução, foram utilizadas, para este Relatório Mensal de Atividades (RMA), informações pertinentes a exercícios pretéritos, e também dos balancetes dos meses de **março e abril/2026**, disponibilizados a esta equipe técnica.



A Administração Judicial, com o objetivo de trazer transparência ao processo de Recuperação Judicial, dispõe de site específico (www.vonsaltiel.com.br), no qual disponibiliza aos credores e aos demais interessados os principais documentos do presente processo.



A integralidade da documentação está disponível em arquivo digital (PDF) em página compartilhada no *Dropbox*, a qual pode ser acessada por meio do link constante no ícone acima ou, ainda, poderá ser solicitada à Administração Judicial, que, como já tem feito, a encaminhará via e-mail.

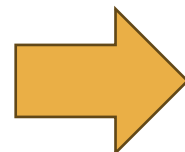

Ressalta-se que os dados consolidados que serão apresentados nas próximas páginas foram elaborados por esta Equipe Técnica por meio do somatório das rubricas dos balancetes contábeis das empresas **RDI ALIMENTOS LTDA. e EZ ALIMENTOS LTDA.**

06. Análise Econômico-Financeira

Balanço Patrimonial | Ativo

Os dados contábeis das duas empresas do **Grupo Alhostin** referente ao período compreendido entre março e abril/2026, foram enviados diretamente à Administração Judicial. Abaixo, apresenta-se a sintetização das contas do Ativo:

	abr/2026	AV	AH	mar/2026
Ativo Circulante	13.333.643	71%	0%	13.355.286
Disponibilidades	110.450	1%	-2%	112.826
Clientes	1.875.842	10%	-0,3%	1.880.694
Adiantamentos	8.717.912	47%	1%	8.672.668
Outros Créditos	2.308.679	12%	-2%	2.360.612
Tributos a Recuperar	121.561	1%	-9%	132.889
Despesas do Exercício Seguinte	1.595	0%	26%	1.264
Estoques	197.605	1%	2%	194.332
Ativo Não Circulante	5.322.531	29%	0%	5.336.671
Imobilizado	1.662.655	9%	-1%	1.685.720
Intangível	3.382.494	18%	0%	3.382.494
Realizável a Longo Prazo	212.452	1%	4%	203.527
Investimentos	64.930	0%	0%	64.930
Total do Ativo	18.656.174	100%	-0,2%	18.691.957

AV% - Análise vertical – apresenta a representatividade de cada rubrica perante o total do ativo;

AH% - Análise horizontal - apresenta a variação mensal entre março a abril/2026.

Inicialmente, destaca-se que a rubrica de **Disponibilidades** apresentou variação de apenas -2% no período analisado. Os saldos encontram-se distribuídos de forma equilibrada entre as duas Recuperandas, sendo compostos por valores mantidos em caixa e junto às instituições bancárias BMP e Nubank.

A conta de **Clientes** registrou redução de 0,30%, sendo que, aproximadamente, 99% do saldo está concentrado na Recuperanda RDI Alimentos Ltda. Contudo, os valores encontram-se segregados apenas entre "Clientes Diversos" e "Clientes Filial", não sendo possível realizar análise mais detalhada acerca da composição da rubrica.

Os **Adiantamentos** apresentaram aumento de 1%, estando relacionados às antecipações de fornecedores. Todavia, não há abertura analítica suficiente que permita uma avaliação mais aprofundada da composição dos saldos. Ressalta-se que tal rubrica representa parcela relevante do Ativo Total.

A rubrica de **Outros Créditos** apresentou queda de 2%, variação identificada no balancete da EZ Alimentos Ltda., especialmente na conta de empréstimos a receber junto à RDI Alimentos Ltda. Os **Tributos a Recuperar** registraram variação negativa de 9%, em razão, principalmente, da redução dos saldos de PIS/COFINS da Recuperanda RDI Alimentos Ltda.

As **Despesas do Exercício Seguinte** aumentaram 26%, variação atribuída, exclusivamente, à elevação do valor registrado na conta de seguros a apropriar junto à Porto Seguro, vinculado à empresa EZ Alimentos Ltda.

Já os **Estoques**, apresentaram crescimento de 2%, equivalente a, aproximadamente, R\$ 3 mil. Destaca-se que os saldos estão integralmente concentrados na Recuperanda RDI Alimentos Ltda., tendo a variação decorrido, principalmente, do aumento dos valores de produtos acabados.

No âmbito do Ativo Não Circulante, foram observadas variações no Ativo Imobilizado e no Realizável a Longo Prazo. Em relação ao **Ativo Imobilizado**, as únicas movimentações identificadas entre março a abril/2026 decorreram do reconhecimento das depreciações do período. Por sua vez, o saldo de **Realizável a Longo Prazo** apresentou aumento de 4%, decorrente da elevação dos registros como débitos de sócios, especialmente em relação ao Sr. Ricardo Dellagostin, vinculado à empresa EZ Alimentos Ltda.

Por fim, as quantias do **Ativo Intangível** e dos **Investimentos** não apresentaram variações no período analisado.

06. Análise Econômico-Financeira

Balanço Patrimonial | Passivo



Os dados contábeis das duas empresas do **Grupo Alhostin** referente ao período compreendido entre março e abril/2026, foram enviados diretamente à Administração Judicial. Abaixo, apresenta-se a sintetização das contas do Passivo:

	abr/2026	AV	AH	mar/2026
Passivo Circulante	24.470.293	131%	2%	24.092.566
Fornecedores	10.308.498	55%	8%	9.584.328
Empréstimos e Financiamentos	1.889.944	10%	0,002%	1.889.904
Obrigações Trabalhistas	1.938.343	10%	2%	1.896.758
Obrigações Tributárias	904.028	5%	5%	862.293
Parcelamentos Tributários	195.331	1%	0%	195.331
Adiantamentos de Clientes	8.937.704	48%	-5%	9.366.362
Outras Obrigações	296.445	2%	-0,3%	297.590
Passivo Não Circulante	11.096.995	59%	0%	11.148.928
Empréstimos e Financiamentos	3.655.846	20%	0%	3.655.846
Parcelamentos Tributários	5.013.107	27%	0%	5.013.107
Empréstimos de Terceiros	2.428.042	13%	-2%	2.479.975
Patrimônio Líquido	(16.911.114)	-91%	2%	(16.549.538)
Passivo e Patrimônio Líquido	18.656.174	100%	-0,2%	18.691.957

AV% - Análise vertical – apresenta a representatividade de cada rubrica perante o total do passivo;
AH% - Análise horizontal - apresenta a variação mensal entre março e abril/2026.

Primeiramente, observa-se que a conta de **Fornecedores** apresentou aumento de 8% em seus saldos. Aproximadamente 99% do montante está concentrado na Recuperanda RDI Alimentos Ltda.; contudo, a maior variação percentual ocorreu na EZ Alimentos Ltda. Destaca-se, ainda, que os saldos estão classificados apenas como "Fornecedores Diversos", não havendo maior detalhamento da composição da rubrica.

Os **Empréstimos e Financiamentos** de curto prazo apresentaram crescimento irrelevante no período, de apenas 0,002%.

As **Obrigações Trabalhistas** aumentaram 2%, enquanto as **Obrigações Tributárias** registraram crescimento de 5%. No que se refere aos débitos trabalhistas, verificou-se aumento na contribuição sindical, bem como nos encargos relacionados ao 13º salário da empresa RDI Alimentos Ltda. Já a elevação das obrigações fiscais decorreu, principalmente, do aumento do ISS Retido.

Em relação aos **Adiantamentos de Clientes**, observou-se variação negativo de 5%. Referidos saldos representam parcela relevante do Passivo Total (incluindo o Patrimônio Líquido) e estão concentrados, principalmente, na Recuperanda EZ Alimentos Ltda., no saldo de "Adiantamento de Clientes RDI Alimentos".

Quanto aos **Parcelamentos Tributários**, registrados no Passivo Circulante, não foram identificadas alterações no período analisado. Conforme análise da documentação contábil, os saldos estão concentrados na RDI Alimentos Ltda. e são compostos, em sua maior parte, por parcelamentos de ICMS, que representam, aproximadamente, 94% do total.

No que tange às **Outras Obrigações**, os saldos permaneceram estáveis entre março e abril/2026. Observa-se que a maior parte da rubrica está relacionada aos valores a pagar de consórcio junto à Scania S.A.

No âmbito do Passivo Não Circulante, verifica-se que a única variação ocorreu na conta de **Empréstimos de Terceiros**, que apresentou redução de 2%. O saldo encontra-se registrado exclusivamente na RDI Alimentos Ltda., sendo que a principal movimentação decorreu da queda de empréstimo junto a outra empresa do grupo, a EZ Alimentos Ltda.

Por fim, o **Patrimônio Líquido** apresentou variação de 2%, mantendo-se negativo em, aproximadamente, R\$ 16,9 milhões.

06. Análise Econômico-Financeira

Demonstração do Resultado do Exercício

	abr/2026	AH	mar/2026
Receita Bruta de Vendas	707.823	-23%	918.880
(-) Deduções da receita	(145.672)	-42%	(253.139)
(=) Receita Líquida	562.150	-16%	665.741
(-) Custos Mercadoria Vendidas	(562.443)	-3%	(576.882)
(-) Despesas Operacionais	(223.870)	23%	(182.704)
(+) Outras despesas/receitas operacionais	0	0%	0
(=) Resultado Operacional	(224.428)	139%	(93.844)
(+/-) Resultado Financeiro	(137.413)	44%	(95.099)
(+/-) Provisões para IR e CSLL	0	0%	0
(=) Resultado do Exercício	(361.576)	91%	(188.943)

AH% - Análise horizontal - apresenta a variação mensal entre março e abril/2026.

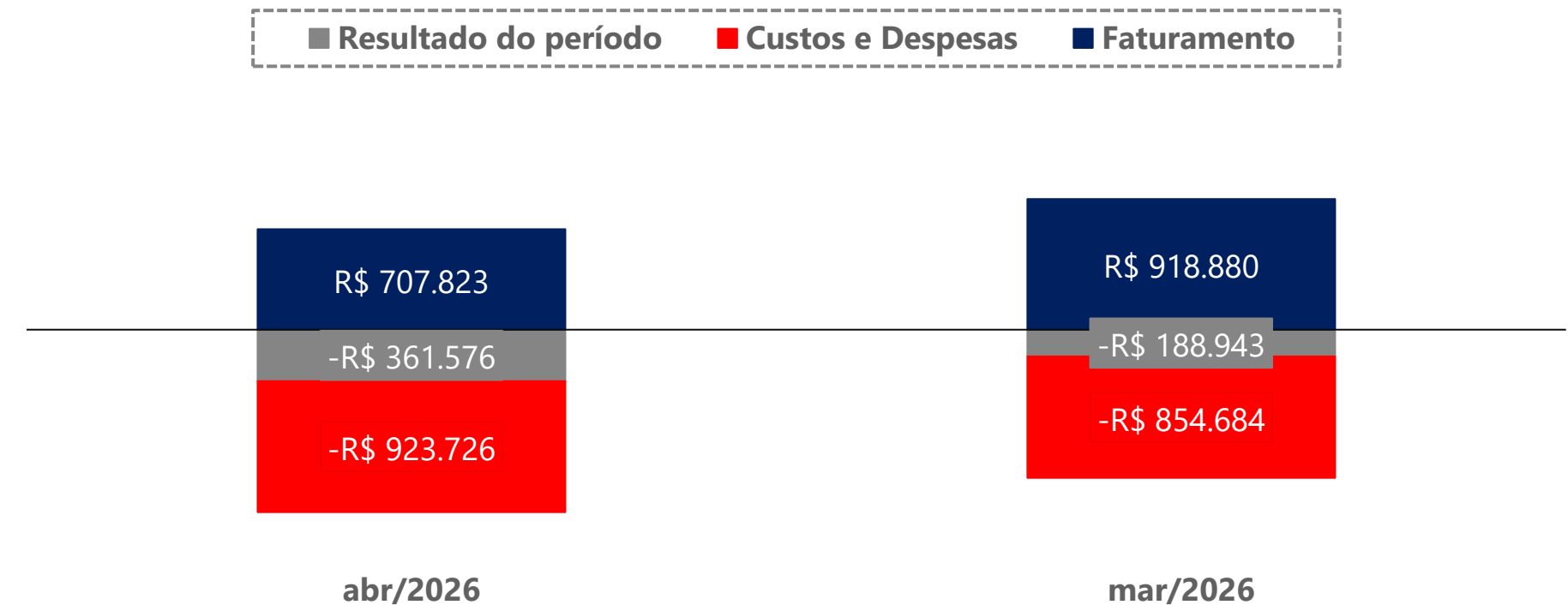

Na tabela acima, apresenta-se a evolução dos resultados mensais obtidos pelas devedoras entre os meses de março e abril/2026, no que diz respeito às receitas, aos custos e às despesas.

Primeiramente, ao comparar os resultados de março e abril/2026, observa-se queda de 23% na **Receita Bruta de Vendas**. Cumpre destacar que 100% das receitas de vendas estão concentradas na Recuperanda RDI Alimentos Ltda., sendo que 99% decorrem da venda de produtos fabricados pela própria empresa, enquanto o percentual restante refere-se à venda de mercadorias. A diferenciação da forma de contabilização das receitas foi objeto de questionamento, via e-mail, às Recuperanda e será apresentado no próximo Relatório Mensal de Atividades (RMA). Em relação às **Deduções da Receita**, verificou-se redução de 42% em comparação ao mês anterior, sendo que a maior parte das deduções registradas em abril/2026 esteve relacionada às devoluções de produtos.

No que se refere ao **Custo das Mercadorias Vendidas (CMV)**, observou-se redução de 3%, com destaque para os valores registrados na subconta de compras de matéria-prima a prazo, que representam parcela relevante do CMV, cerca de 71%. Em contraste, as **Despesas Operacionais** apresentaram crescimento de 23% no período, de forma desproporcional à queda da receita. A principal variação decorreu do aumento das despesas tributárias, especialmente de impostos e taxas municipais. Apesar disso, os principais dispêndios do grupo continuam concentrados em salários e serviços de terceiros (PJ). Cumpre ressaltar que, embora a Recuperanda EZ Alimentos Ltda. não tenha apresentado faturamento no período, registrou despesas operacionais.

Com relação ao **Resultado Financeiro**, verificou-se piora de 44% no período. Observa-se que a elevação decorreu, principalmente, dos juros sobre duplicatas descontadas, que compõem parcela relevante das despesas financeiras.

Por fim, em abril/2026, o grupo registrou **Prejuízo Contábil** de, aproximadamente, R\$ 361 mil, resultado 91% superior ao prejuízo apurado em março/2026, evidenciando aumento expressivo do prejuízo. Considerando o acumulado de janeiro a abril/2026, o Prejuízo Contábil já alcançou cerca de R\$ 964 mil.

06. Análise Econômica-Financeira

EZ Alimentos Ltda. e RDI Alimentos Ltda.

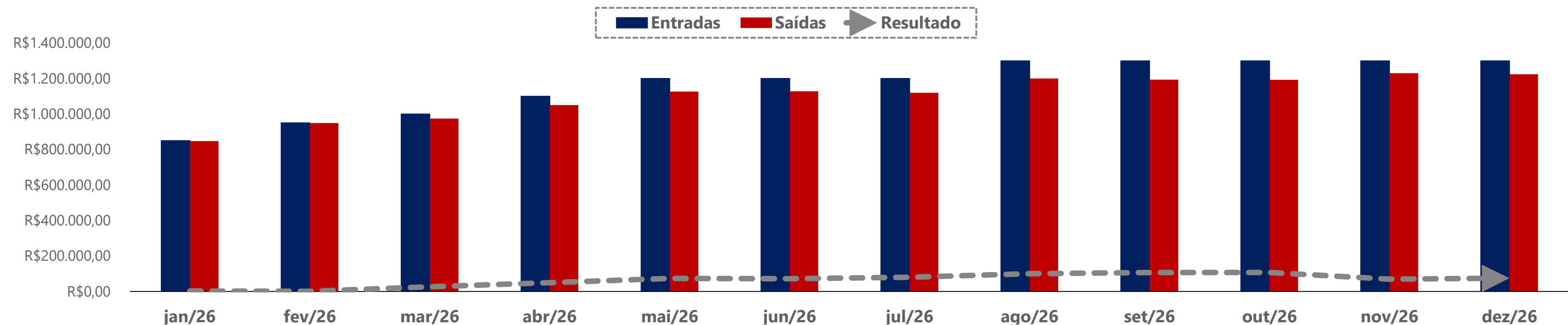

Para a elaboração do Primeiro Relatório Mensal de Atividades, a Administração Judicial solicitou a apresentação de nova projeção de fluxo de caixa. Contudo, a estrutura disponibilizada não se caracteriza como projeção de fluxo de caixa completa, apta a subsidiar integralmente a análise econômico-financeira exigida no âmbito da Recuperação Judicial.

A projeção de fluxo de caixa deve evidenciar, de forma clara e segregada, as entradas e saídas operacionais, de investimento e de financiamento, bem como os saldos iniciais e finais de caixa. No entanto, o documento apresentado contempla apenas montantes gerais de custos de produção e custos fixos, sem detalhamento de sua composição, tampouco discriminação de eventuais empréstimos, financiamentos ou desembolsos destinados aos credores sujeitos ao procedimento.

Consideradas as ressalvas, o gráfico apresenta um resumo das informações constantes no documento analisado, a partir do qual se observa projeção de geração positiva de caixa ao longo de 2026, com saldo acumulado estimado de R\$ 762 mil ao final do exercício.

Contudo, ao comparar a projeção de janeiro a abril/2026 com os resultados já apurados no mesmo período, verifica-se que os valores projetados não se mostraram compatíveis com o desempenho realizado. Enquanto a projeção indicava saldo positivo de, aproximadamente, R\$ 78,7 mil no período, os demonstrativos contábeis evidenciaram prejuízo acumulado de cerca de R\$ 964 mil, até abril/2026.

Dessa forma, embora a projeção indique cenário de geração recorrente de caixa, sua aderência aos resultados efetivamente apurados mostrou-se limitada, até o presente momento, reforçando a necessidade de apresentação de fluxo de caixa projetado mais detalhado, com discriminação das entradas e saídas, saldos iniciais e finais de caixa e premissas utilizadas.

06. Análise Econômico-Financeira

Indicadores Financeiros

Os indicadores financeiros são métricas que coletam e geram informações sobre um determinado aspecto das demonstrações financeiras, sobretudo acerca da saúde financeira da organização e o quanto rentável ela pode ser. Abaixo, apresentam-se alguns indicadores recomendados pela literatura de Finanças Corporativas:

Índices de Liquidez

Liquidez Corrente: mede a relação entre o ativo circulante e o passivo circulante. Se a liquidez corrente for superior a 1,0, o capital de giro é positivo.

$$\frac{\text{Ativo Circulante}}{\text{Passivo Circulante}}$$

Liquidez Seca: mede a capacidade que ativos circulantes de maior liquidez têm para cobrir o passivo circulante.

$$\frac{\text{Ativo Circulante} - \text{Estoques}}{\text{Passivo Circulante}}$$

Liquidez Geral: mede a capacidade de pagamento a Longo Prazo, ou seja, quanto há de ativo circulante e realizável a longo prazo para cada R\$ 1,00 de dívidas de curto e longo prazo.

$$\frac{\text{Ativo Circulante} + \text{Ativo Realizável a Longo Prazo}}{\text{Passivo Circulante} + \text{Passível Exigível a Longo Prazo}}$$

Índices de Endividamento

Participação do Capital de Terceiros: representa a relação entre capitais de terceiros e recursos totais.

$$\frac{\text{Passivo Circulante} + \text{Passivo Não Circulante}}{\text{Passivo Total}}$$

Endividamento de curto prazo: evidencia a concentração de obrigações vencíveis em até um exercício, em relação ao total de obrigações.

$$\frac{\text{Passivo Circulante}}{\text{Passivo Circulante} + \text{Passivo Não Circulante}}$$

Índices de Lucratividade

Margem Bruta: representa o quanto a empresa obtém de lucro para cada R\$1,00 vendido, descontando somente o custo da mercadoria/serviço vendido. Quanto maior, melhor.

$$\frac{\text{Lucro Bruto}}{\text{Receita Líquida}}$$

EBITDA: representa o resultado de lucros antes de juros, impostos, depreciação e amortização. Quanto maior o resultado, melhor está a empresa.

$$\frac{\text{Lucro Operacional} + \text{Juros} + \text{Impostos} + \text{Depreciação} + \text{Amortização}}{\text{Receita Líquida}}$$

Margem Líquida: representa o quanto a empresa obtém de lucro para cada R\$1,00 vendido. Quanto maior, melhor.

$$\frac{\text{Lucro Líquido}}{\text{Receita Líquida}}$$

06. Análise Econômico-Financeira

Indicadores Financeiros

Índices de Liquidez

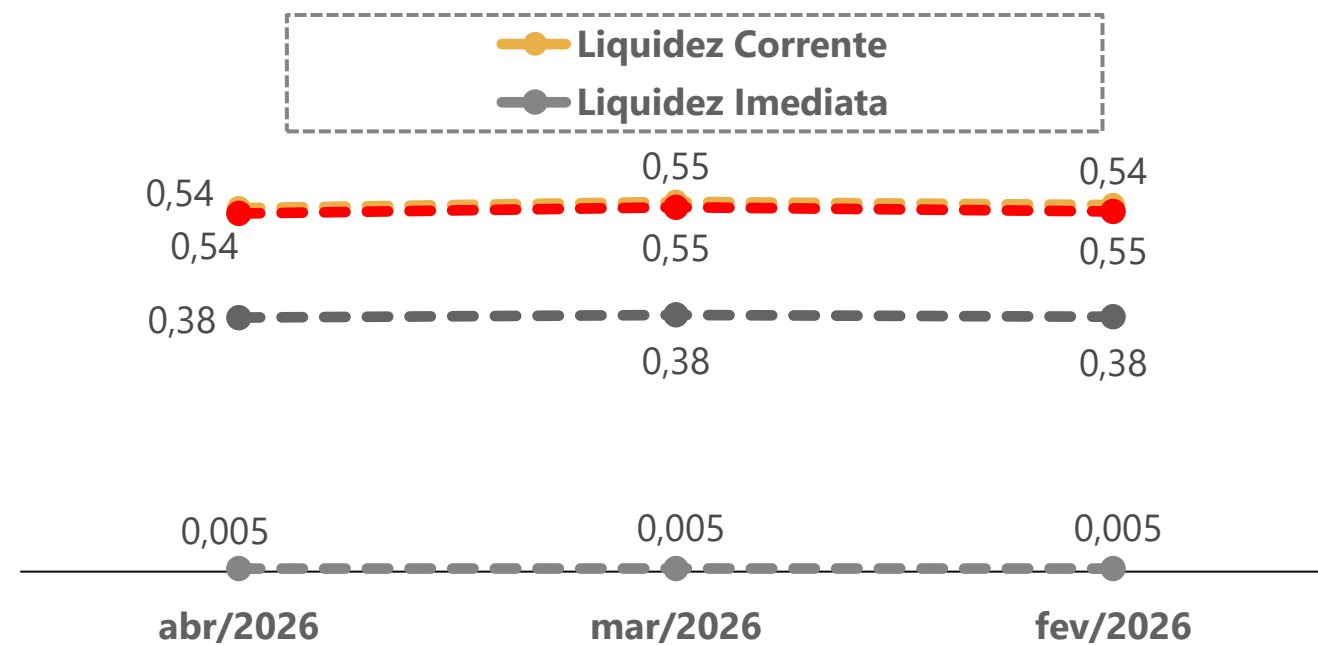

Índices de Endividamento

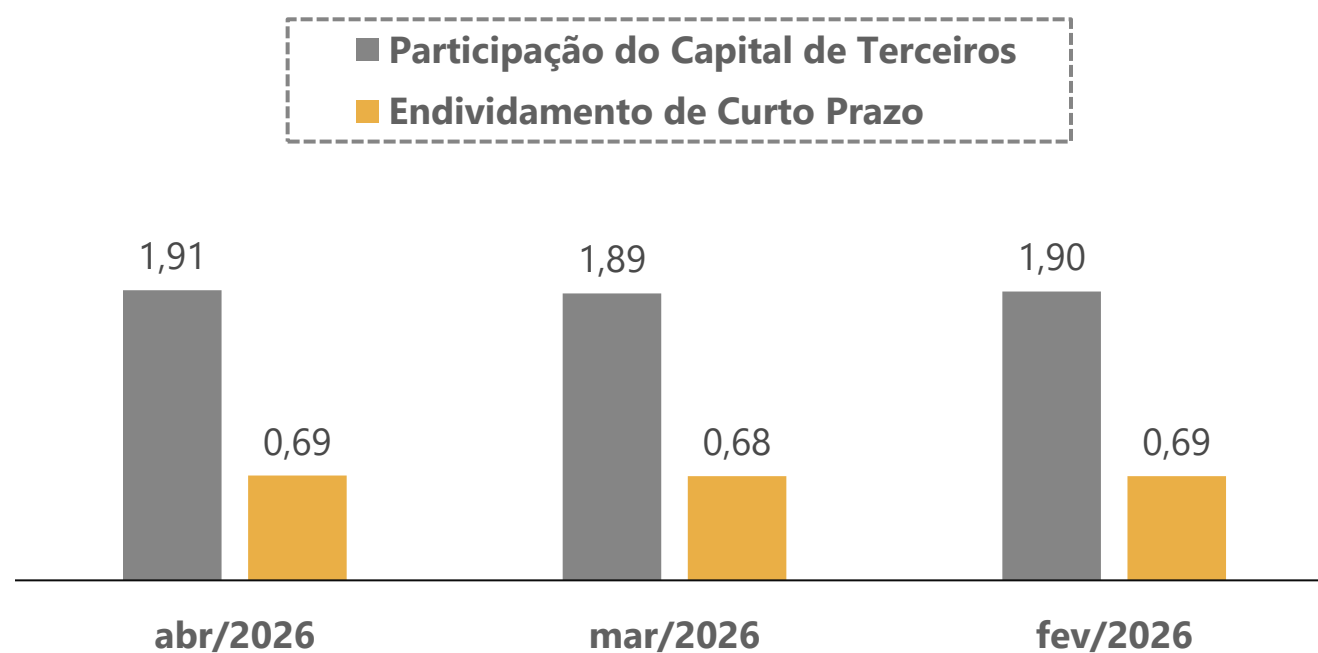

EBITDA

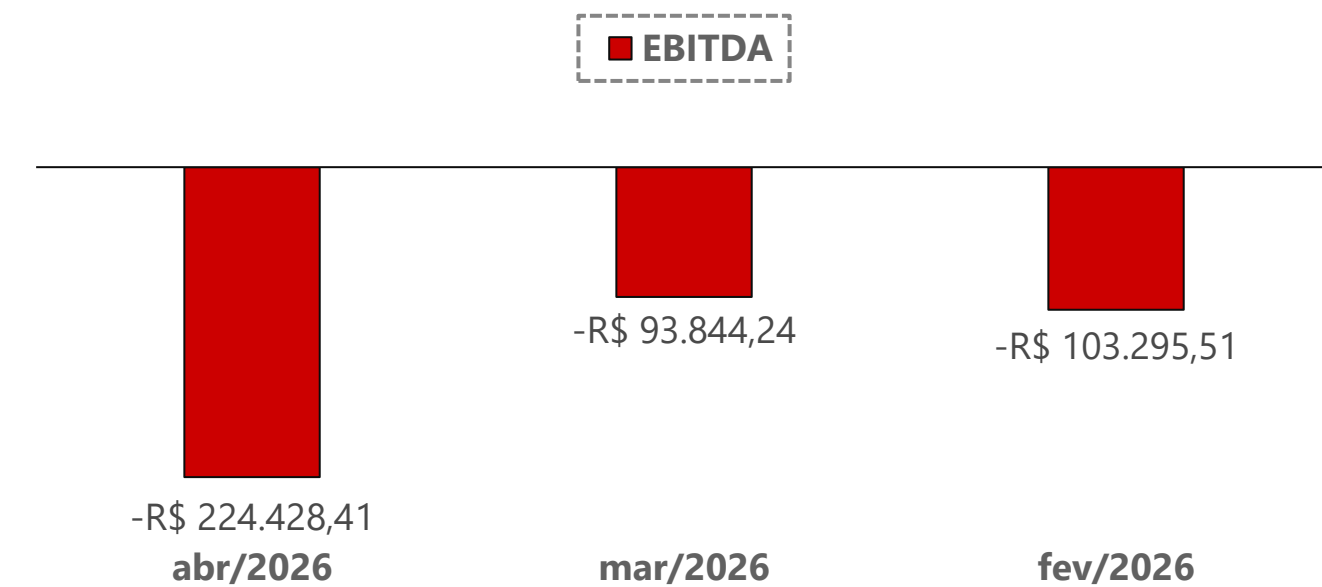

Margem Bruta x Margem Líquida

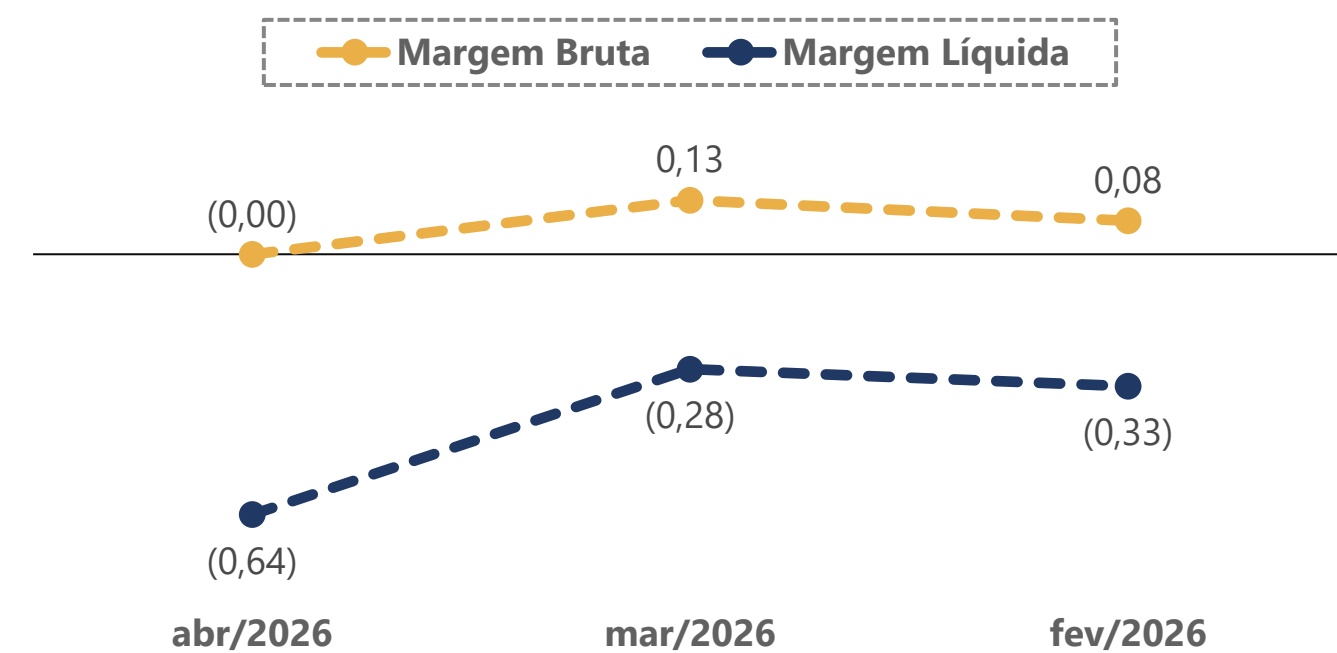

07. Plano de Recuperação Judicial

Condições de Pagamento

Apresenta-se, a seguir, um quadro-resumo correspondente às condições de pagamento previstas no Plano de Recuperação Judicial ("PRJ") apresentado pela Recuperanda no Evento 203 (LAUD02 e LAUD05) dos autos processuais, em 19/03/2026.

É importante ressaltar que o Plano de Recuperação Judicial ainda não foi apreciado pelos credores, o que poderá ocorrer em Assembleia-Geral de Credores. Atualmente, o processo encontra-se na fase administrativa de verificação de crédito.

CLASSE	SUBCLASSE	CARÊNCIA	PRAZO PARA A QUITAÇÃO DO CRÉDITO	ATUALIZAÇÃO DO CRÉDITO	DESÁGIO
Trabalhistas	Não há	Não há.	Os créditos serão pagos em até 08 meses de forma integral, à vista, a partir da data de homologação do PRJ.	Não mencionado	Não há
Quirografário	Parceiros Fornecedores	01 ano e 6 meses a partir da data de homologação do PRJ.	Os créditos serão pagos em 15 anos subsequentes, em parcelas anuais, com valores progressivos, conforme a capacidade de caixa.	TR + 0,5% a.a	20% ou 25%*
	Geral	02 anos e 6 meses, a partir da data de homologação do PRJ.			80%

***A Administração Judicial constatou que o Plano de Recuperação Judicial (EVENTO 203 – LAUD02 e LAUD05) contém informações contraditórias acerca do percentual de deságio incidente sobre os créditos inseridos na subclasse de Parceiros Fornecedores (Quirografários). Em razão disso, por ocasião da apresentação do Relatório sobre o Plano de Recuperação Judicial, nos termos do art. 22, II, "h", da Lei n.º 11.101/05, esta Auxiliar do Juízo requereu expressamente a intimação das devedoras para que, até a votação do PRJ, pormenorizassem as condições previstas para o pagamento dos créditos enquadrados na referida subclasse. Contudo, não houve intimação até o momento de elaboração deste relatório, de modo que a contradição permanece sem esclarecimento até o presente momento.**

Demais informações a respeito das condições de pagamento e informações sobre a subclasse de Parceiros Fornecedores (Quirografários) podem ser verificadas diretamente no Plano de Recuperação Judicial (EVENTO 203) ou através do site da Administração Judicial (<https://vonsaltiel.com.br/recuperacao-judicial/>).

08. Considerações Finais

Diante do exposto, a Administração Judicial vem, respeitosamente, perante Vossa Excelência, requerer:

- a) O recebimento do **3º relatório de atividades** das recuperandas, referente ao meses de **março e abril/2026**, a fim de fornecer a todas as partes interessadas os principais tópicos do processo de recuperação judicial em análise até o momento;
- a) Após a devida análise pelos Órgãos competentes, o julgamento do presente relatório.

Sendo o que se cumpria reportar, a Administração Judicial permanece à disposição desse Douto Juízo, bem como dos credores e das recuperandas para os esclarecimentos que se fizerem necessários.

Nesses Termos,
É o Relatório.

Passo Fundo/RS, 28 de maio de 2026.

VON SALTIEL ADMINISTRAÇÃO JUDICIAL

AUGUSTO VON SALTIEL
OAB/RS n.º 87.924

GERMANO VON SALTIEL
OAB/RS n.º 68.999

JULIANA RESCHKE
CRC/RS n.º 104.037/O

09. Anexos

Inspeção *in loco* realizada nas sedes operacionais do Grupo AlhosTin



01 – Entrada Principal



02 – Sala administrativa



03 – Sala de máquinas

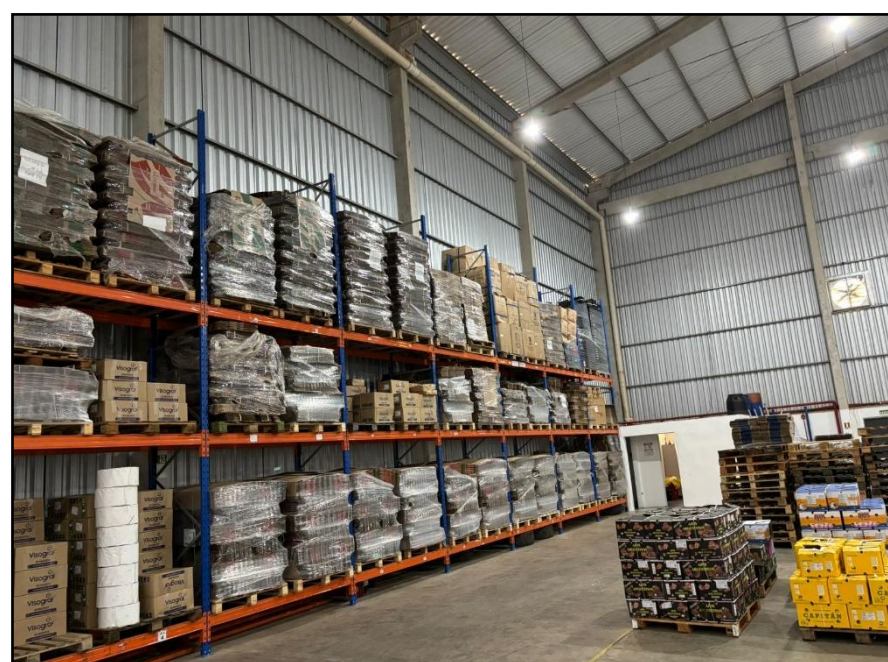

04 – Galpão com produtos

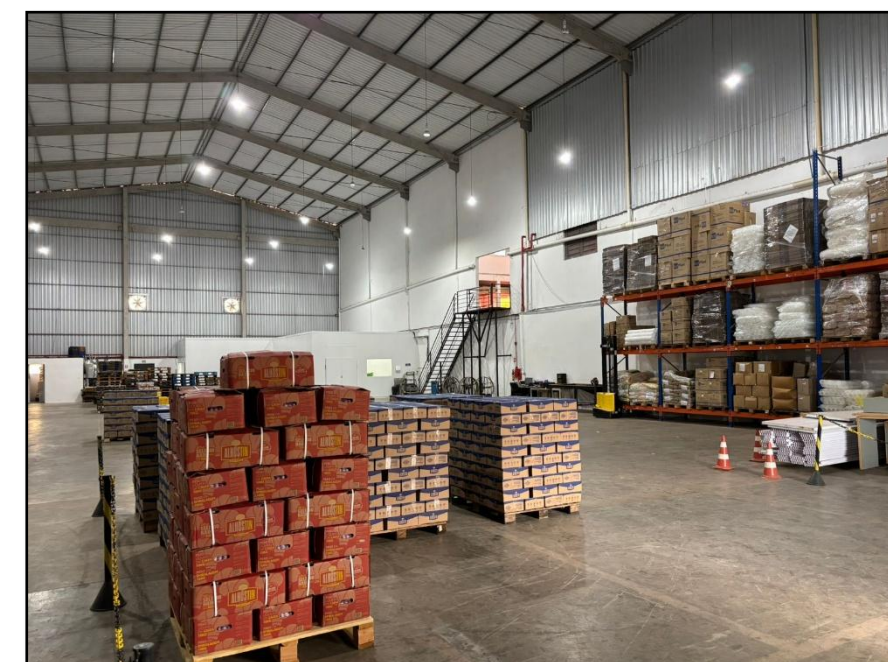

05 – Galpão com produtos



06 – Produtos prontos

¹ Os endereços das empresas EZ Alimentos Ltda. e RDI Alimentos Ltda., relacionados a seguir, correspondem a um único centro operacional, localizado em vias adjacentes que se interseccionam. Em razão dessa configuração, o complexo dispõe de duas entradas distintas, as quais dão acesso à mesma estrutura física, compartilhada por ambas as sociedades.

09. Anexos

Inspeção *in loco* realizada na Filial da RDI Alimentos Ltda. em Três Arroios/RS



01 – Entrada da Filial

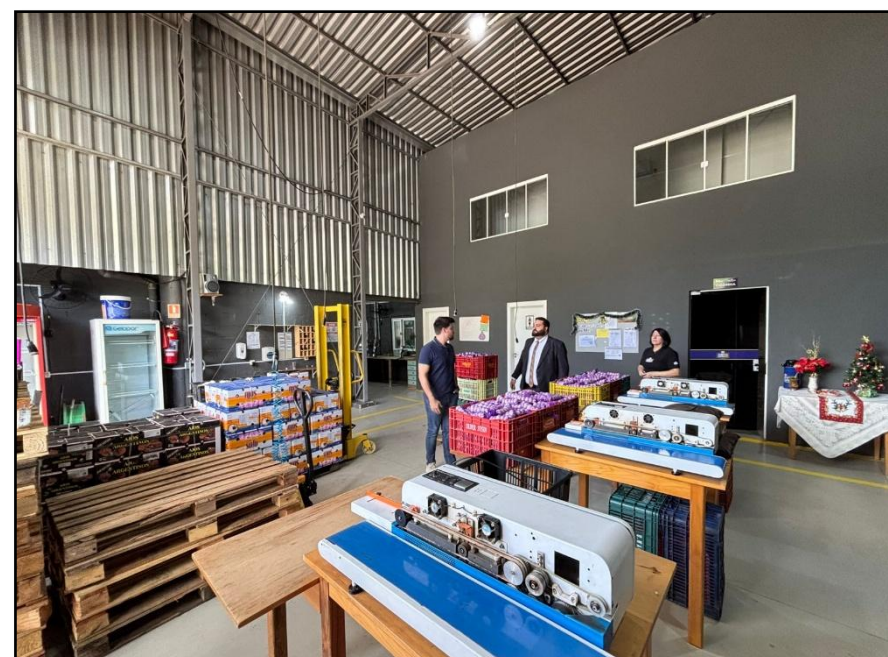

02 – Operação

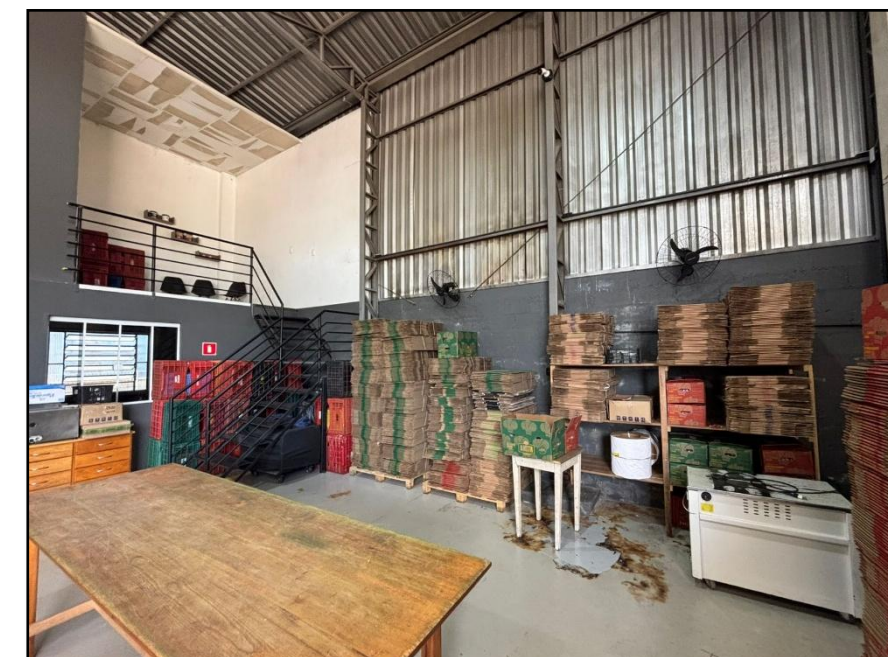

03 – Armazenamento de Caixas/Operação

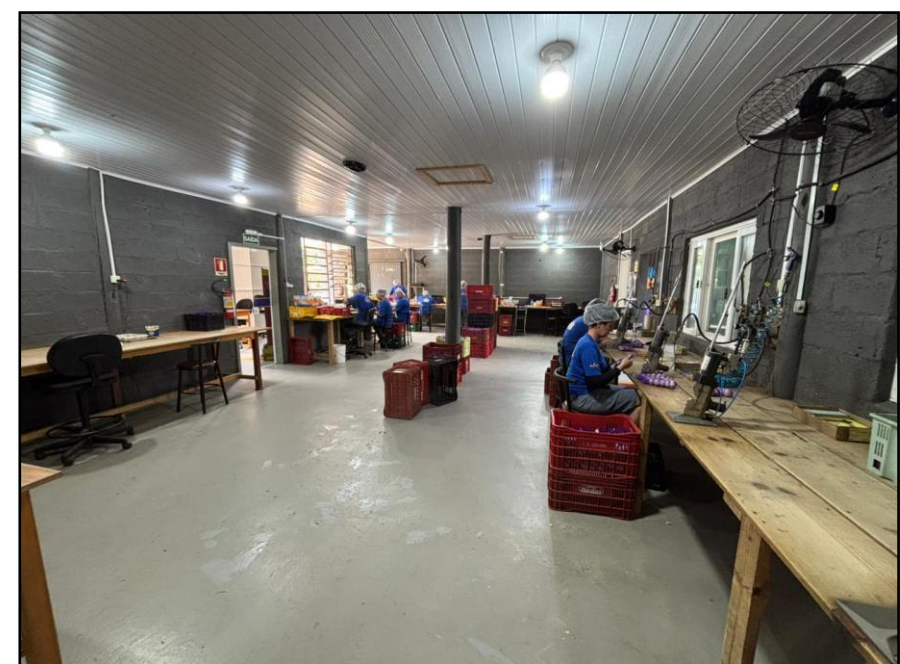

04 – Funcionários embalando produtos.



05 – Funcionários embalando produtos.

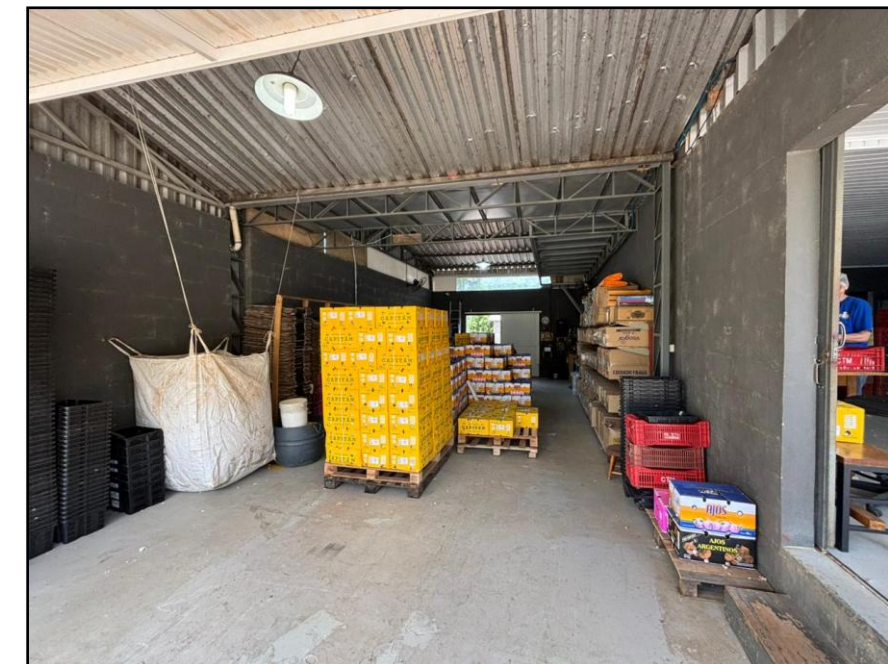

06 – Estoques de produtos



VON SALTIEL
ADMINISTRAÇÃO JUDICIAL

Telefones

(51) 3414-6760 / (48) 3197-2969

Whats Business

(51) 99171-7069

Endereço de e-mail

atendimento@vonsaltiel.com.br

Website

www.vonsaltiel.com.br