



2º Relatório Mensal de Atividades

Janeiro e Fevereiro/2026

RDI ALIMENTOS LTDA. e EZ ALIMENTOS LTDA. (GRUPO ALHOSTIN)

RECUPERAÇÃO JUDICIAL N.º 5037895-11.2025.8.21.0021

JUÍZO DO JUIZADO REGIONAL EMPRESARIAL DA COMARCA DE PASSO FUNDO/RS

JUIZ: DR. JOÃO MARCELO BARBIERO DE VARGAS

Sumário

01 Considerações iniciais

02 Cronograma Processual

03 Informações sobre as Recuperandas

04 Estrutura do Passivo

05 Análise Econômico-Financeira

06 Plano de Recuperação Judicial

07 Considerações Finais

08 Anexos

01. Considerações Iniciais

Função do Administrador Judicial

O Administrador Judicial é o agente auxiliar da justiça e de confiança do Juiz que, ao assumir as suas funções, compromete-se a bem e fielmente desempenhar o encargo, com as responsabilidades a ele inerentes. O principal dever da Administração Judicial na Recuperação Judicial consiste em fiscalizar as atividades dos devedores, porquanto este permanece na gestão empresarial.

O resultado dessa fiscalização é materializado por meio da apresentação de relatórios mensais de atividades (RMA), cujo dever é estabelecido à Administração Judicial no art. 22, II, 'c', da Lei n.º 11.101/05 (LRF), recentemente incluída pela Lei n.º 14.112/20, segundo o qual:

Art. 22. Ao administrador judicial compete, sob a fiscalização do juiz e do Comitê, além de outros deveres que esta Lei lhe impõe:

II – na recuperação judicial:

c) apresentar ao juiz, para juntada aos autos, relatório mensal das atividades do devedor, fiscalizando a veracidade e a conformidade das informações prestadas pelo devedor; (Redação dada pela Lei nº 14.112, de 2020).

As informações apresentadas nos relatórios serão baseadas em dados contábeis, financeiros e operacionais apresentados pelas Recuperandas, sob as penas do art. 171 da LRF. Tais informações, todavia, **não serão objeto de exame independente ou de procedimento de auditoria**, de forma que não se poderá garantir ou afirmar a sua correção, precisão e completude.

Isso porque, como bem referem Daniel Carnio e Alexandre Correa, *“a intenção do legislador nessa norma é a de que a administração verifique a plausibilidade e a veracidade da documentação apresentada pelo devedor, servindo como efetivo ente fiscalizatório”*. Mais adiante, acrescentam que *“a inclusão da alínea ‘c’, inciso II, do referido artigo não ocorreu para responsabilizar o auxiliar do juízo por informações inverídicas prestadas pela recuperanda”*, mas sim para obrigá-lo *“a fiscalizar essas informações e conferir, dentro das suas possibilidades de trabalho, se os dados possuem lastro na realidade da empresa.*

(COSTA, Daniel Carnio. Comentários à lei de recuperação de empresas e falência: Lei 11.101, de 09 de fevereiro de 2005/ Daniel Carnio Costa, Alexandre Correa Nasser de Melo – Curitiba: Juruá, 2021, pp. 107-109).

O presente relatório, portanto, não objetiva atestar a veracidade e a conformidade das informações contábeis e financeiras prestadas pelos Devedores. Objetiva, por outro lado, conferi-las, a fim de aferir se guardam embasamento com a realidade coletada pela Administração Judicial nas vistorias – físicas ou virtuais – realizadas nas instalações da devedora.



01. Considerações Iniciais

Função do Administrador Judicial

Nesse sentido, o presente relatório tem como objetivo reunir, de forma sintética, as informações operacionais, financeiras, econômicas e processuais da Recuperação Judicial das Empresas **RDI ALIMENTOS LTDA.** e **EZ ALIMENTOS LTDA. (GRUPO ALHOSTIN)**, ofertando ao Juízo, ao Ministério Público, aos credores e aos demais interessados um relato transparente dos principais fatos ocorridos no período analisado.

O período objeto de análise processual e operacional corresponde aos meses de **janeiro a fevereiro/2026**.

Ao lado, apresenta-se as atividades desempenhadas por esta Equipe Técnica.

Resumo das Atividades de Competência da AJ

Atendimento e prestação de informações aos credores;

Solicitação e análise da documentação contábil, bem como das atividades das Recuperandas;

Vistoria às sedes das Recuperandas, de forma a verificar a continuidade da atividade e angariar informações sobre a operação;

Elaboração dos Relatórios Mensais de Atividades (RMA), fiscalização dos procedimentos inerentes ao correto andamento do processo de recuperação judicial e prestação de informações ao Juizado Regional Empresarial da Comarca de Passo Fundo/RS.

02. Cronograma Processual

Grupo Alhostin

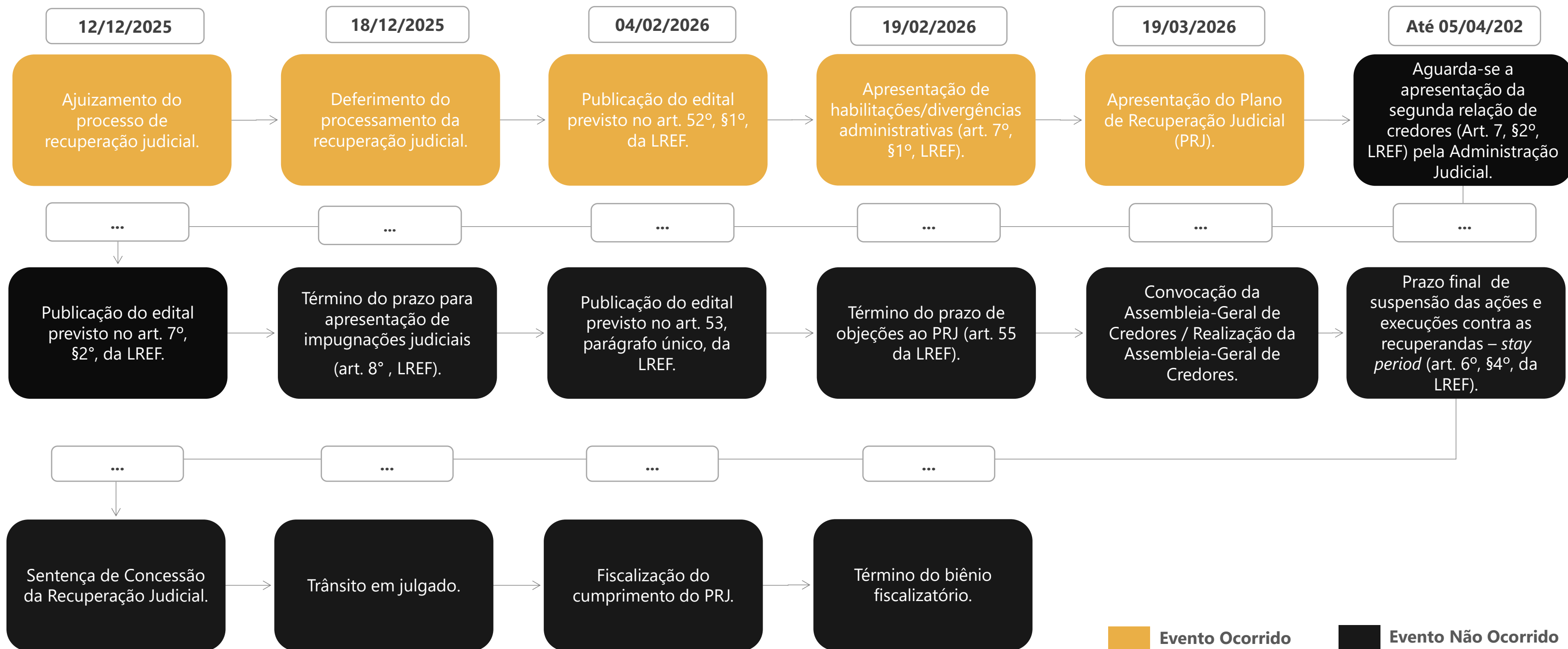

03. Informações sobre as Recuperandas



Localizações das sedes administrativas



[A seguir, apresenta-se um link com registros das visitas realizadas *in loco* aos locais das atividades operacionais do Grupo Alhostin \(11/12/2025\)](#)



Os endereços das empresas **EZ Alimentos Ltda.** e **RDI Alimentos Ltda.**, relacionados a seguir, correspondem a um único centro operacional, localizado em vias adjacentes que se interseccionam. Em razão dessa configuração, o complexo dispõe de duas entradas distintas, as quais dão acesso à mesma estrutura física, compartilhada por ambas as sociedades. Ressalta-se que a filial da RDI Alimentos Ltda. funciona exclusivamente como uma unidade operacional destinada à embalagem de alho e ao preparo final de outros produtos do grupo. Todos os endereços estão localizados no Estado do Rio Grande do Sul.

-  **EZ Alimentos Ltda (CNPJ: 20.093.730/0001-91):** Rua Doutor João Caruso, nº 2311, Sala 11, Industrial, Erechim/RS, CEP: 99.706-250;
-  **RDI Alimentos Ltda (CNPJ: 08.929.934/0001-14):** Rua Ângelo Girardello, nº 145, Sala 04, Industrial, Erechim/RS, CEP: 99.706-254;
-  **Filial da RDI Alimentos Ltda (CNPJ: 08.929.934/0004-67):** Rua Adolfo Klein, nº 56, Industrial, Três Arroios/RS, CEP: 99.725-000

03. Informações sobre as Recuperandas

Descrição das Devedoras e estrutura societária ¹

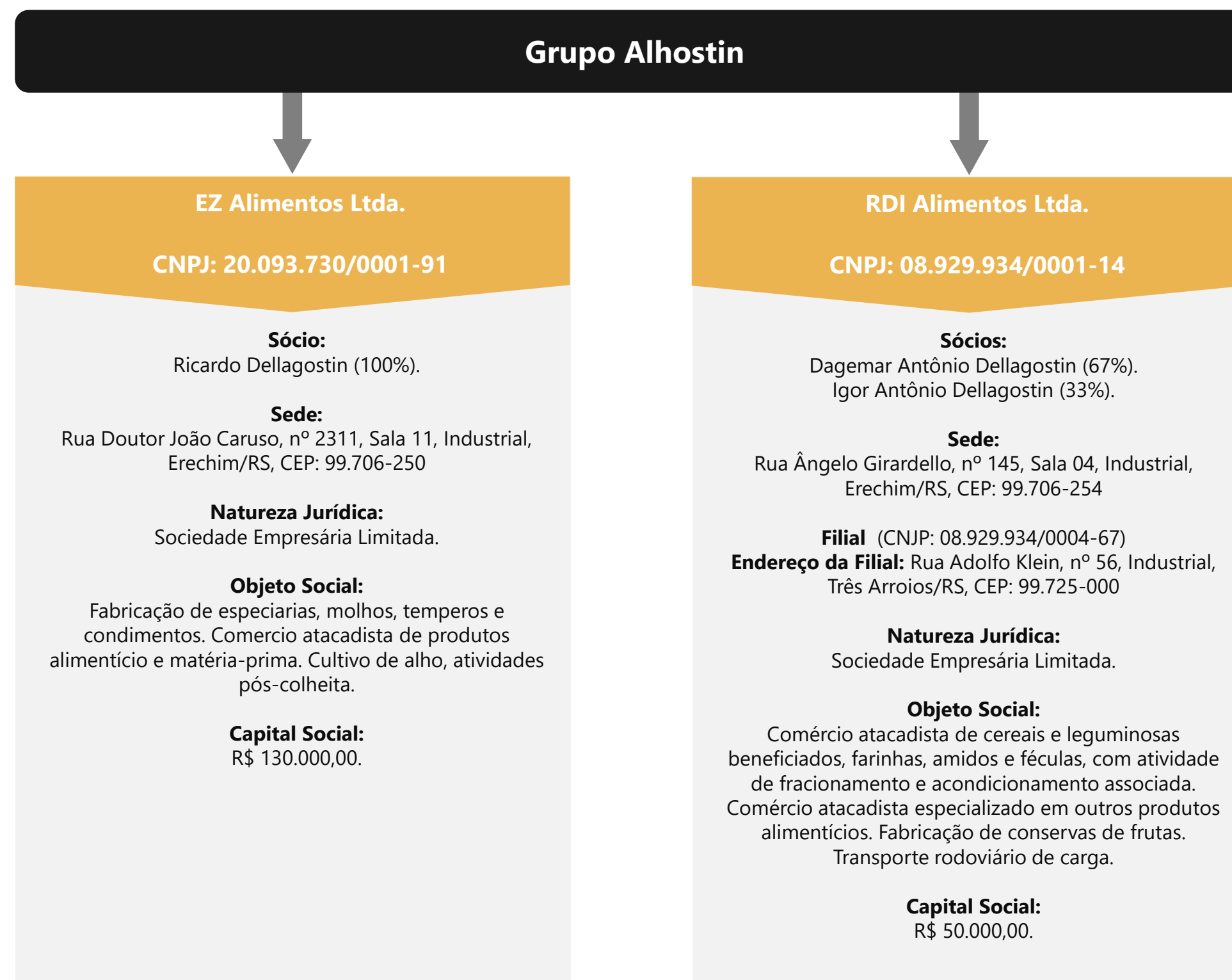

¹ As informações foram extraídas dos documentos disponibilizados nos autos (Evento 01 – ANEXO6, CONTRSOCIAL13 e Evento 30 – CONTRSOCIAL2).

03. Informações sobre as Recuperandas

Breve Histórico



03. Informações sobre as Recuperandas

Imagens das redes sociais do Grupo AlhosTin

Foram realizadas consultas com o objetivo de identificar a presença do Grupo Alhostin em redes sociais como Facebook, Instagram, entre outras plataformas. A seguir, apresentam-se os resultados das consultas.

Site



Facebook



LinkedIn

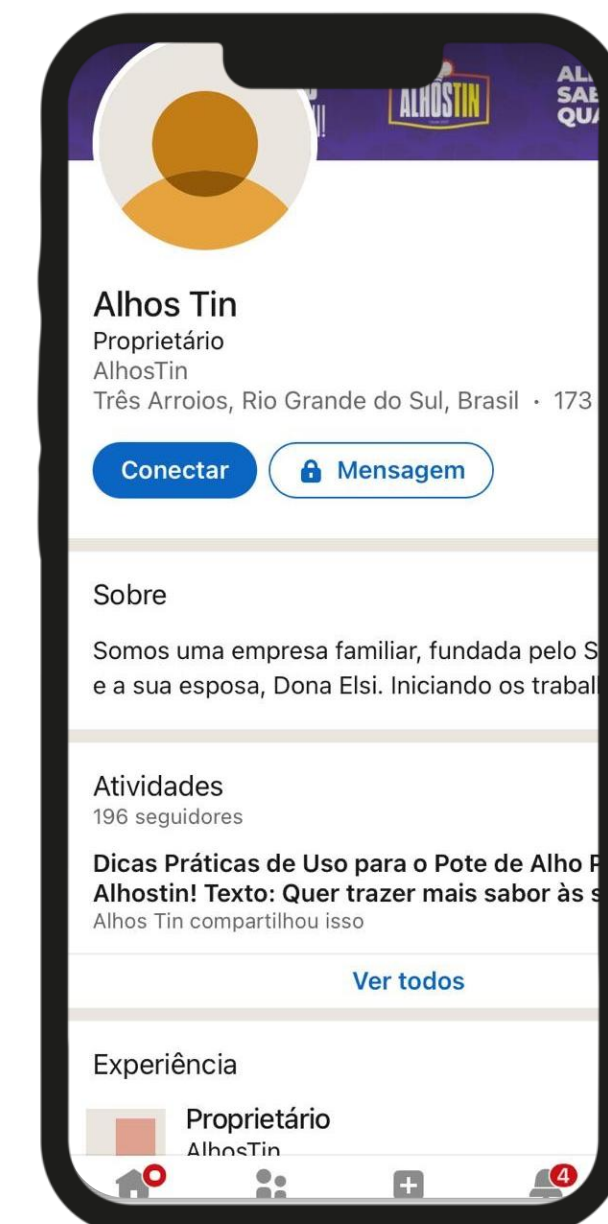

03. Informações sobre as Recuperandas

Funcionários e Demais Informações

Quadro Funcional

Com base na documentação encaminhada à Administração Judicial, foi realizada a análise do quadro funcional do Grupo Alhostin, no que tange ao período entre fevereiro/2025 e fevereiro/2026. Verificou-se que, em fevereiro/2026, o total de colaboradores das duas empresas somava 31 funcionários, enquanto, em fevereiro/2025, o número era de 38, indicando redução.

Conforme os dados apresentados, o dispêndio mensal médio com salários totaliza, aproximadamente, R\$ 128 mil. A seguir, apresenta-se graficamente os números mensais.

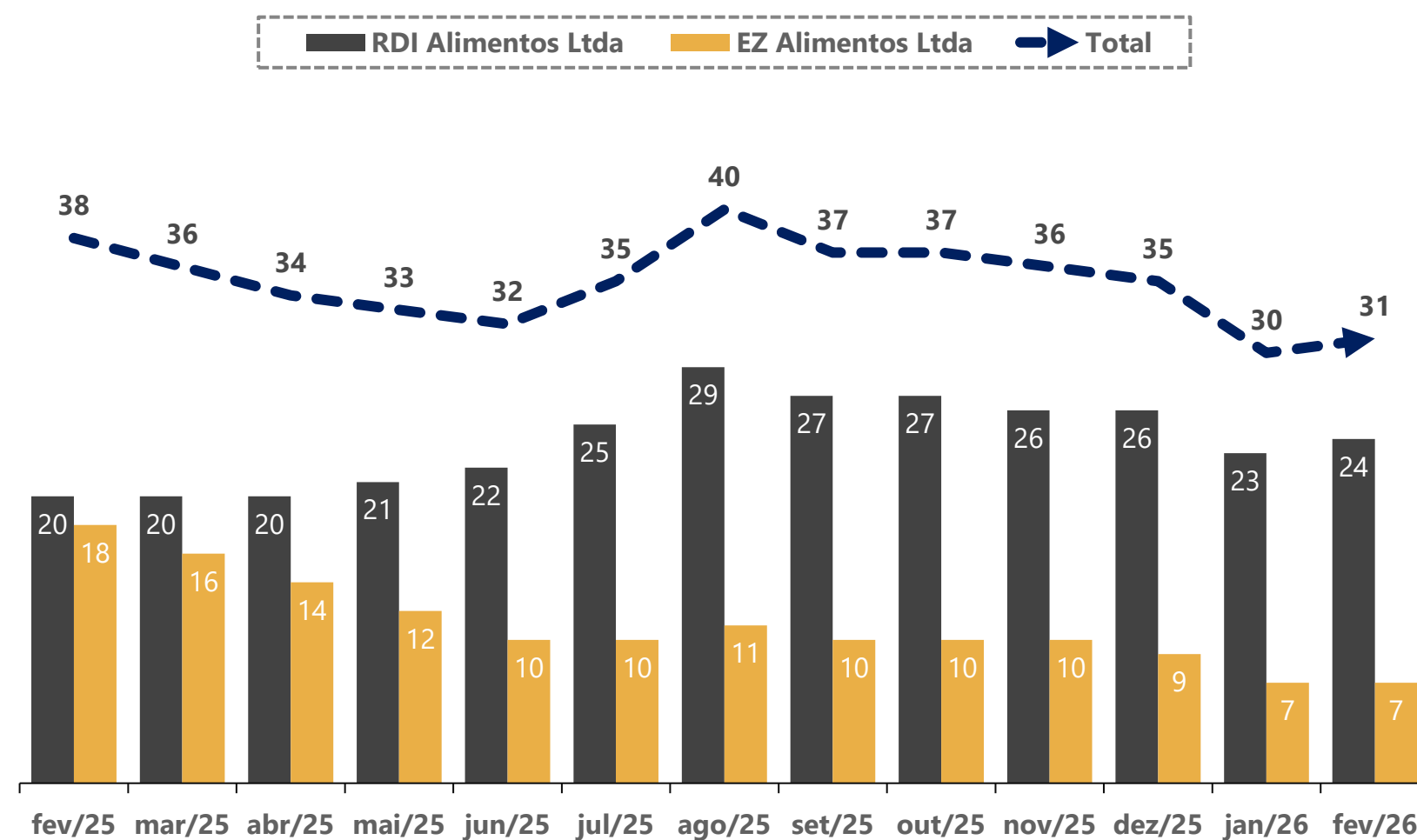

Demais Informações



Conforme informações repassadas pelos representantes das Devedoras, as **obrigações contraídas após o ajuizamento da Recuperação Judicial**, como salários, água, luz e fornecedores, estão sendo adimplidas mensalmente. No entanto, conforme demonstrado na página 14 deste relatório, constatou-se a existência de débitos tributários em aberto, além de tributos parcelados.



Em relação aos **honorários da Administração Judicial**, registra-se que, até a data de elaboração deste relatório, a 1ª parcela, com vencimento em 05/04/2026, ainda não havia sido quitada.



No balancete de janeiro/2026 da Recuperanda RDI Alimentos LTDA., constatou-se uma redução significativa de R\$ 667.578,07 no **Ativo Imobilizado**, especificamente na subconta de Veículos. Tal variação foi questionada via e-mail e será abordada no próximo Relatório Mensal de Atividades. Em relação a fevereiro do mesmo ano, não foram observadas movimentações relevantes.

Por sua vez, quanto à Devedora EZ Alimentos LTDA., entre janeiro e fevereiro/2026, não houve alterações relevantes nas rubricas do **Ativo Imobilizado**, destacando-se apenas o reconhecimento de depreciações.

03. Informações sobre as Recuperandas

Títulos Protestados

No que tange aos títulos protestados, verificou-se, inicialmente, a apresentação de duas certidões negativas de protestos emitidas pelo Município de Gravataí/RS, referentes às duas recuperandas.

Ademais, constatou-se - nos autos - a existência de certidões positivas de protesto emitidas pelo 1º e 2º Tabelionatos de Protesto de Títulos de Erechim/RS, as quais evidenciaram que as empresas EZ Alimentos LTDA., a RDI Alimentos LTDA. e a sua respectiva filial possuem títulos protestados perante tais serventias. Ressalta-se que a certidão da filial foi encaminhada administrativamente à Administração Judicial.

A seguir, apresenta-se um quadro-resumo das informações disponibilizadas (Evento 1 – ANEXO29 e Evento 30 – CERTNEG3 e CERTNEG4).

Empresa	Tabelionato	Certidão
EZ Alimentos Ltda. RDI Alimentos Ltda.	Serviços de Registros e Tabelionato de Protestos de Gravataí/RS	Certidão Negativa de Protestos
EZ Alimentos Ltda. RDI Alimentos Ltda. RDI Alimentos (Filial)	1º Tabelionato de Protesto de Títulos de Erechim/RS	Certidão Positiva de Protestos
EZ Alimentos Ltda. RDI Alimentos Ltda.	2º Tabelionato de Protesto de Títulos de Erechim/RS	Certidão Positiva de Protestos

Após a análise dos documentos, em 30/03/2026, foram realizadas consultas no site de Cartórios e Protestos (<https://site.cenprotnacional.org.br/>). Constatou-se a existência de protestos vinculados aos CNPJs do Grupo, sendo que, ao consultar o CNPJ da filial da RDI Alimentos Ltda., verificou-se que os resultados coincidem com os do CNPJ da matriz. Dessa forma, foi possível identificar 247 protestos em nome das empresas, totalizando aproximadamente R\$ 6,9 milhões, sendo 216 vinculados à RDI Alimentos Ltda. e 31 à EZ Alimentos Ltda. A seguir, apresenta-se a relação completa dos resultados encontrados.

Empresa	Tabelionato	Nº de Protestos	Valor
EZ Alimentos Ltda.	Registros Especiais de Erechim/RS	23	R\$ 458.372,36
	2º Tabelionato de Protesto de Títulos de Erechim/RS	8	R\$ 76.977,91
RDI Alimentos Ltda.	Registros Especiais de Erechim/RS	93	R\$ 3.023.727,75
	2º Tabelionato de Protesto de Títulos de Erechim/RS	68	R\$ 980.333,22
	1º Tabelionato de Protesto de Títulos de Porto Alegre/RS	18	R\$ 928.224,87
	2º Tabelionato de Protesto de Títulos de Porto Alegre/RS	17	R\$ 700.236,05
	3º Tabelionato de Protesto de Títulos de Porto Alegre/RS	20	R\$ 744.441,81
Total		247	R\$ 6.912.313,97

04. Estrutura do Passivo

Passivo Sujeito à Recuperação Judicial

O **Edital Art.52, §1º, da LREF**, reflete a primeira relação de credores do Grupo AlhosTin e perfaz o montante total de **R\$ 27.757.406,08**, subdividido em duas classes, conforme quadro a seguir:

CLASSES	Nº DE CREDITORES		VALORES (R\$)	
Classe I - Trabalhista	2	2%	R\$ 38.000,45	0,14%
Classe III - Quirografários	95	98%	R\$ 27.719.405,63	100%
TOTAL	97	100%	R\$ 27.757.406,08	100%

Considerando as informações dispostas na primeira relação de credores, **99,86% do passivo concursal** correspondeu às dívidas com credores da **Classe III - Quirografários**. A seguir, apresentam-se os principais credores arrolados ao processo:

CLASSES	PRINCIPAIS CREDITORES	VALORES (R\$)	% SOBRE O PASSIVO SUJEITO
Classe III - Quirografários	Adriano Marcos Pimenta	R\$ 4.156.280,00	14,97%
Classe III - Quirografários	Banco Bradesco S.A.	R\$ 3.671.995,58	13,23%
Classe III - Quirografários	D Barbosa Importação	R\$ 1.887.900,00	6,80%
Classe III - Quirografários	Banco do Brasil S.A.	R\$ 1.261.228,15	4,54%
Classe III - Quirografários	Comercial Paty Importação	R\$ 1.246.305,00	4,49%
-	Demais credores	R\$ 15.533.697,35	55,96%
TOTAL		R\$ 27.757.406,08	100%

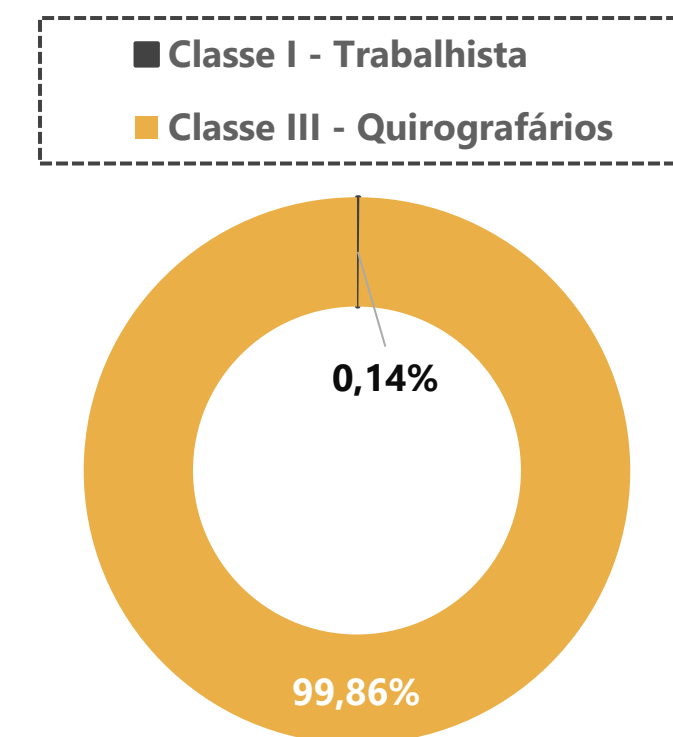

04. Estrutura do Passivo

Passivo Extraconcursal e Contingente

Passivo Extraconcursal

Como exemplos de **créditos extraconcursais** enquadram-se, principalmente, (i) o passivo fiscal, (ii) as operações de adiantamento de contrato de câmbio, (iii) as cessões fiduciárias de títulos e direitos creditórios, (iv) as alienações fiduciárias e (v) os arrendamento mercantis (leasing).

Considerando a documentação juntada aos autos (Evento 30 – DETCRED16), verifica-se que o Grupo Alhostin apontou um passivo extraconcursal no montante de, aproximadamente, R\$ 4,9 milhões, sendo que a maior parte do valor decorre de débitos junto à União (R\$ 4,6 milhões).

A seguir, apresenta-se um quadro-resumo com a relação das dívidas extraconcursais informadas pelo Grupo.

Natureza	Quantidade	Valores
Procuradoria-Geral da Fazenda Nacional	1	R\$ 2.801.098,93
Receita Federal	1	R\$ 1.849.343,20
Scania Administradora de Consórcio	1	R\$ 293.097,19
Total	3	R\$ 4.943.539,32

Passivo Contingente

No que tange ao **passivo contingente**, verifica-se, conforme relação apresentada nos autos (Evento 38 – PARECER2), a existência de demandas judiciais envolvendo as empresas do Grupo, cujo valor total de causa é estimado em, aproximadamente, R\$ 9,1 milhões, dos quais cerca de R\$ 6,6 milhões correspondem às execuções de títulos extrajudiciais.

Ademais, na documentação apresentada para a elaboração do primeiro Relatório Mensal de Atividades, os representantes informaram a existência de três ações trabalhistas, onde as empresas manifestaram interesse na celebração de acordos.

A seguir, apresenta-se um quadro-resumo com base nos dados constantes dos autos processuais e na documentação encaminhada, via e-mail, à Administração Judicial.

Tipo	Nº de Processos	Valores de Causa
Ação Trabalhista	3	R\$ 39.186,71
Ação de Execução Fiscal	2	R\$ 847.149,97
Ação Declaratória de Inexigibilidade de Débito	1	R\$ 51.799,99
Ação Monitória	6	R\$ 309.804,68
Cumprimento de Sentença	2	R\$ 546.826,20
Execução de Título Extrajudicial	10	R\$ 6.613.725,08
Procedimento Comum Cível	1	R\$ 305.917,06
Tutela Cautelar Antecedente	1	R\$ 429.266,10
TOTAL	26	R\$ 9.143.675,79

04. Estrutura do Passivo

Passivo Tributário

No que tange ao **passivo tributário**, conforme consulta realizada no dia 30 de março de 2026, no site do Regularize (<https://www.listadevedores.pgfn.gov.br/>), foi possível identificar a existência de R\$ 567.314,56 inscritos em Dívida Ativa em nome da EZ Alimentos Ltda., além de R\$ 2.165.743,29 vinculados à RDI Alimentos Ltda., totalizando R\$ 2.733.057,85. Ademais, verificou-se que não há valores inscritos no CNPJ da filial da RDI Alimentos Ltda.

Conforme a documentação disponibilizada no Evento 30 – CDA15, as Recuperandas apresentaram uma relação detalhada dos tributos federais, discriminando valores com a Procuradoria-Geral da Fazenda Nacional e com a Receita Federal. Os montantes informados totalizaram R\$ 4,6 milhões.

A seguir, apresenta-se um quadro-resumo das dívidas junto à União, elaborada com base na documentação do Evento 30 – CDA15.

Recuperandas	Procuradoria-Geral da Fazenda Nacional	Receita Federal
RDI Alimentos Ltda.	R\$ 2.257.141,36	R\$ 1.597.600,51
EZ Alimentos Ltda.	R\$ 543.957,57	R\$ 251.742,69
Total	R\$ 2.801.098,93	R\$ 1.849.343,20

Ao analisar a documentação contábil do Grupo - referente ao mês de fevereiro/2026 -, constatou-se o registro de R\$ 5 milhões na rubrica de parcelamentos tributários, sendo que grande parte desse montante corresponde aos débitos de ICMS.

Ademais, foram apresentados dois Relatórios e-CAC - emitidos em 14/01/2026 - cujo somatório aponta para um saldo devedor de R\$ 1,7 milhões.

Quanto às certidões estaduais, verificou-se a existência de duas certidões positivas de débitos tributários perante o Estado do Rio Grande do Sul, emitidas em nome de ambas as recuperandas. Foi possível identificar que tais débitos tratam-se de parcelamentos de ICMS e de dívidas com exigibilidade suspensa.

No âmbito municipal, as Devedoras apresentaram duas certidões negativas de débitos relativas ao município de Erechim/RS.

Ressalta-se que foi apresentada, de forma administrativa, a certidão negativa de débitos junto ao município de Três Arroios/RS, referente à filial da RDI Alimentos Ltda. (CNPJ: 08.929.934/0004-67).

A seguir, apresenta-se um resumo das certidões apresentadas (Evento 1 – ANEXO28 e Evento 30 – CDA15).

Recuperandas	Órgãos	Descrição
EZ Alimentos Ltda. RDI Alimentos Ltda.	Estado do Rio Grande do Sul	Certidão Positiva de Débitos
EZ Alimentos Ltda. RDI Alimentos Ltda.	Município de Erechim/RS	Certidão Negativa de Débitos
RDI Alimentos Ltda (Filial)	Município de Três Arroios/RS	Certidão Negativa de Débitos

05. Análise Econômico-Financeira

Econômico-Financeiras

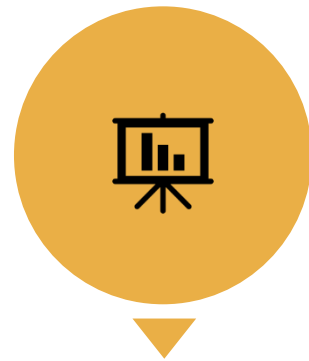

Esta seção explora as principais variações econômicas, financeiras e patrimoniais das recuperandas, mediante a análise dos principais indicadores que evidenciam a evolução do processo de recuperação das empresas.



De maneira a retratar essa evolução, foram utilizadas, para este Relatório Mensal de Atividades (RMA), informações pertinentes a exercícios pretéritos, e também dos balancetes dos meses de **janeiro a fevereiro/2026**, disponibilizados a esta equipe técnica.



A Administração Judicial, com o objetivo de trazer transparência ao processo de Recuperação Judicial, dispõe de site específico (www.vonsaltiel.com.br), no qual disponibiliza aos credores e aos demais interessados os principais documentos do presente processo.



A integralidade da documentação está disponível em arquivo digital (PDF) em página compartilhada no *Dropbox*, a qual pode ser acessada por meio do link constante no ícone acima ou, ainda, poderá ser solicitada à Administração Judicial, que, como já tem feito, a encaminhará via e-mail.

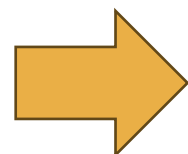

Ressalta-se que os dados consolidados que serão apresentados nas próximas páginas foram elaborados por esta Equipe Técnica por meio do somatório das rubricas dos balancetes contábeis das empresas **RDI ALIMENTOS LTDA. e EZ ALIMENTOS LTDA.**

05. Análise Econômico-Financeira

Balanço Patrimonial | Ativo

	fev/2026	AV	AH	jan/2026
Ativo Circulante	13.411.451	71%	-1%	13.577.481
Disponibilidades	113.336	1%	29%	88.137
Clientes	1.917.766	10%	5%	1.831.230
Adiantamentos	8.581.421	46%	-3%	8.815.042
Outros Créditos	2.421.134	13%	-2%	2.460.175
Tributos a Recuperar	143.929	1%	-5%	151.703
Despesas do Exercício Seguinte	1.686	0%	-74%	6.542
Estoques	232.181	1%	3%	224.652
Ativo Não Circulante	5.349.902	29%	0%	5.364.004
Imobilizado	1.708.830	9%	-1%	1.732.239
Intangível	3.382.494	18%	0%	3.382.494
Realizável a Longo Prazo	193.648	1%	5%	184.341
Investimentos	64.930	0%	0%	64.930
Total do Ativo	18.761.353	100%	-1%	18.941.485

AV% - Análise vertical – apresenta a representatividade de cada rubrica perante o total do ativo;

AH% - Análise horizontal - apresenta a variação mensal entre janeiro e fevereiro/2026.

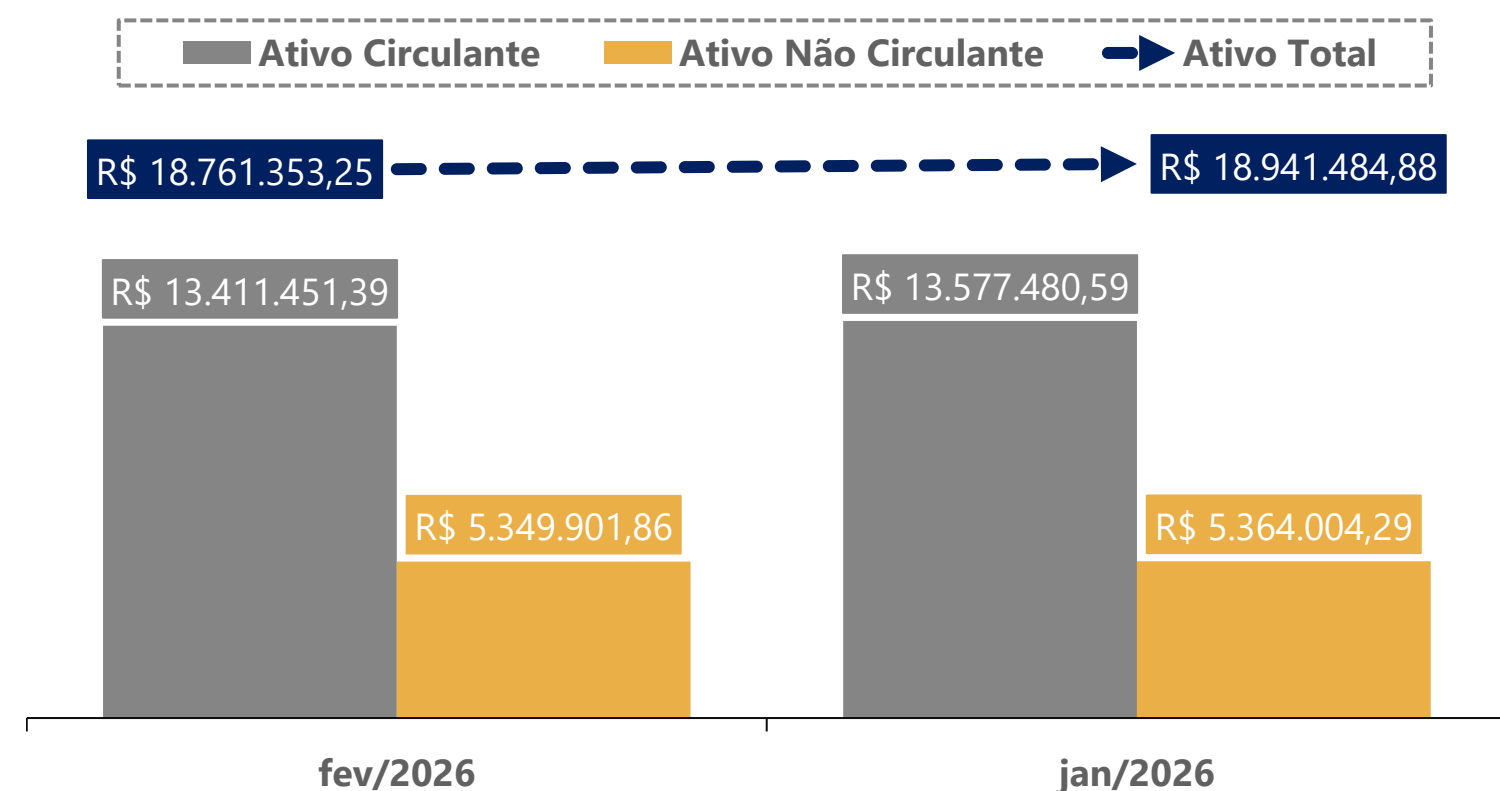

Os dados contábeis das duas empresas do Grupo Alhostin, no que tange ao período de janeiro e fevereiro/2026, foram extraídos dos documentos enviados diretamente à Administração Judicial. Ao lado, apresenta-se a sintetização das contas do **Ativo**.

Primeiramente, nota-se que o **Total do Ativo**, quando comparados os meses de janeiro e fevereiro/2026, apresentou queda de apenas 1%, atingindo o saldo de R\$ 18,7 milhões. Nota-se que a maior parte da oscilação correspondeu à rubrica de **Adiantamentos**, registrada no Ativo Circulante.

Em fevereiro/2026, as contas de **Adiantamentos** e **Outros Créditos** foram as principais responsáveis pelas reduções no Ativo Circulante, registrando retrações de 3% e 2%, respectivamente. A análise dos balancetes evidencia que a Devedora EZ Alimentos LTDA. apresentou uma redução de R\$ 253 mil relacionada às antecipações de fornecedores. Quanto à conta de **Outros Créditos**, observam-se saldos referentes a empréstimos a receber e depósitos judiciais. A movimentação da conta ocorreu no balancete da EZ Alimentos LTDA., em razão do reconhecimento de um empréstimo concedido à RDI Alimentos LTDA.

Por outro lado, verificam-se acréscimos nas contas de **Disponibilidades** e **Clientes**, que apresentaram aumentos de 29% e 5%, respectivamente. Destaca-se que a Devedora RDI Alimentos LTDA. concentra a maior parte do saldo da conta **Clientes**, a qual vem sendo registrada de forma sintética, ou seja, não há discriminação dos saldos dos clientes de forma individualizada. No que tange à conta de **Disponibilidades**, identificam-se pequenos incrementos tanto nos saldos em Caixa quanto nas quantias mantidas junto ao Nubank (conta corrente).

No âmbito do Ativo Não Circulante, observa-se que a Recuperanda RDI Alimentos LTDA. apresentou, no balancete de janeiro/2026, uma redução relevante no **Ativo Imobilizado**, no montante de R\$ 667.578,07, concentrada na subconta de Veículos. Tal variação foi objeto de questionamento via e-mail e permanece pendente de esclarecimentos, devendo ser tratada no próximo Relatório Mensal de Atividades. Já em fevereiro/2026, não foram identificadas movimentações significativas nessa rubrica, no que se refere à Devedora RDI Alimentos LTDA.

Quanto à Devedora EZ Alimentos LTDA., ainda no âmbito do **Ativo Imobilizado**, verifica-se que, no período compreendido entre janeiro e fevereiro/2026, não ocorreram alterações relevantes no Ativo Não Circulante, sendo registrado apenas o reconhecimento de depreciações.

Por fim, as demais contas apresentaram variações no Ativo Circulante e Não Circulante, porém sem relevância em relação ao total do Ativo.

05. Análise Econômico-Financeira

Balanço Patrimonial | Passivo

	fev/2026	AV	AH	jan/2026
Passivo Circulante	24.405.083	130%	0%	24.368.162
Fornecedores	9.957.962	53%	3%	9.637.324
Empréstimos e Financiamentos	1.923.107	10%	-8%	2.087.575
Obrigações Trabalhistas	1.851.143	10%	3%	1.805.903
Obrigações Tributárias	802.506	4%	6%	755.765
Parcelamentos Tributários	195.331	1%	0%	195.331
Adiantamentos	9.377.328	50%	-2%	9.588.558
Outras Obrigações	297.706	2%	0%	297.706
Passivo Não Circulante	11.198.879	60%	0%	11.246.823
Empréstimos e Financiamentos	3.655.846	19%	0%	3.655.846
Parcelamentos Tributários	5.013.107	27%	0%	5.013.107
Empréstimos de Terceiros	2.529.926	13%	-2%	2.577.870
Patrimônio Líquido	(16.842.609)	-90%	1%	(16.673.501)
Passivo e Patrimônio Líquido	18.761.353	100%	-1%	18.941.485

AV% - Análise vertical – apresenta a representatividade de cada rubrica perante o total do passivo;
AH% - Análise horizontal - apresenta a variação mensal entre janeiro e fevereiro/2026.

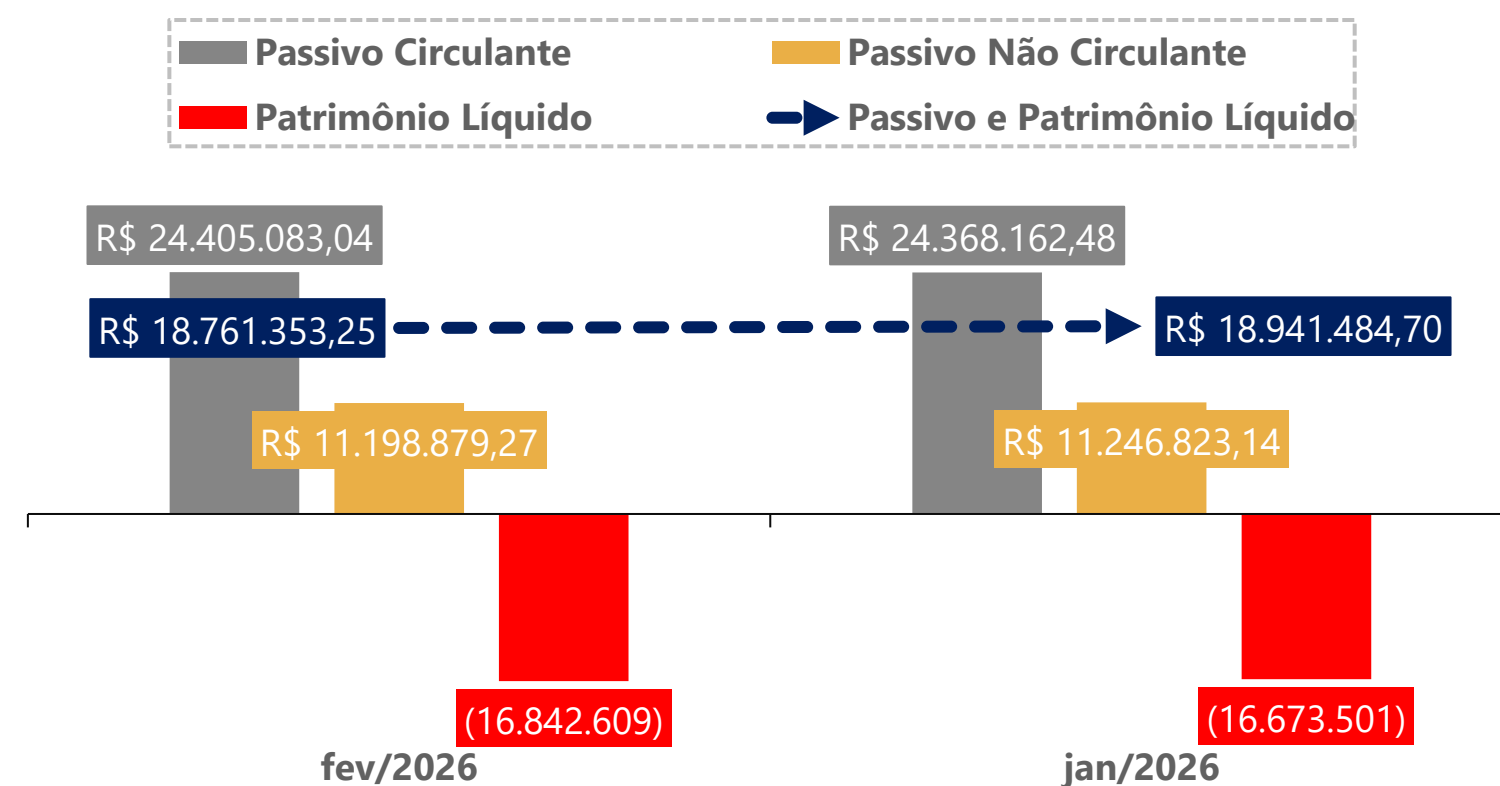

Os dados contábeis das duas empresas do Grupo Alhostin, no que tange ao período de janeiro a dezembro/2025, foram extraídos dos documentos enviados diretamente à Administração Judicial. Ao lado, apresenta-se a sintetização das contas do **Passivo**.

Inicialmente, observa-se que o Total do Passivo, ao comparar os meses de janeiro e fevereiro/2026, apresentou adição de 1%, atingindo o montante de R\$ 18,7 milhões. Ressalta-se que tanto o **Passivo Circulante** quanto o **Passivo Não Circulante** registraram pequenos acréscimos no período analisado.

Em fevereiro/2026, o montante registrado na rubrica de **Fornecedores** sofreu um aumento de 3%, em comparação a janeiro do mesmo ano. Entretanto, a rubrica foi apresentada de forma sintética, sob a denominação de "Fornecedores Diversos", impedindo a análise individualizada dos principais saldos.

Verifica-se, ainda, acréscimos relevantes nas contas de **Obrigações Trabalhistas** e **Obrigações Tributárias**: 3% e 6%, respectivamente. Com relação às obrigações trabalhistas, as principais movimentações concentraram-se em salários, encargos sociais e provisões. Já em relação às obrigações tributárias, destacam-se movimentações relacionadas a IRRF, ISS, FUNRURAL e PIS/COFINS.

No que se refere às reduções observadas no período, identifica-se uma diminuição de 8% na conta de **Empréstimos e Financiamentos**, com destaque para os saldos registrados no balancete da Devedora RDI Alimentos LTDA., o qual apresentou um saldo total de R\$ 1,8 milhão.

Adicionalmente, a conta de **Adiantamentos** apresentou queda de 2% no período, em decorrência de diminuições registradas na subconta de antecipações de clientes (balancete da Devedora RDI Alimentos LTDA). Ressalta-se que os saldos dessa rubrica estão distribuídos da seguinte forma: RDI Alimentos LTDA., com R\$ 1.112.038,59, e EZ Alimentos LTDA., com R\$ 8.265.289,65.

No Passivo Não Circulante, observa-se que a única rubrica a apresentar movimentação foi a conta de **Empréstimos de Terceiros**, que registrou redução de 2% entre janeiro e fevereiro/2026. Tal variação decorre, principalmente, do reconhecimento contábil, pela RDI Alimentos LTDA., do montante de R\$ 47.943,87, referente a empréstimos concedidos pela EZ Alimentos LTDA.

Por fim, no que diz respeito ao **Patrimônio Líquido**, verifica-se que, em fevereiro/2026, as Devedoras reconheceram prejuízo de R\$ 169 mil na conta de **Prejuízo Contábil do Exercício**, circunstância que impactou diretamente as variações observadas em tal rubrica.

05. Análise Econômico-Financeira

Demonstração do Resultado do Exercício

	fev/2026	AH	jan/2026
Receita Bruta de Vendas	671.735	-13%	772.721
(-) Deduções da receita	(152.912)	37%	(111.769)
(=) Receita Líquida	518.823	-22%	660.952
<hr/>			
(-) Custos Mercadoria Vendidas	(475.745)	-19%	(585.293)
<hr/>			
(-) Despesas Operacionais	(151.074)	-1%	(152.491)
(+) Outras despesas/receitas operacionais	4.700	0%	0
<hr/>			
(=) Resultado Operacional	(103.296)	34%	(76.833)
<hr/>			
(+/-) Resultado Financeiro	(65.813)	-61%	(168.323)
<hr/>			
(=) Resultado do Exercício	(169.108)	-31%	(245.156)

AH% - Análise horizontal - apresenta a variação mensal entre janeiro e fevereiro/2026.

Na tabela acima, apresenta-se a evolução dos resultados mensais obtidos pelas devedoras entre os meses de janeiro e fevereiro/2026, no que diz respeito às receitas, aos custos e às despesas.

Primeiramente, observa-se que, ao comparar os resultados de janeiro e fevereiro/2026, houve uma queda de 13% do **faturamento**. De qualquer modo, as **Deduções Sobre a Receita** apresentaram um aumento considerável de 37%, o que contribuiu para que a **Receita Líquida** totalizasse R\$ 518 mil, representando redução de 19% na comparação mensal. Ao comparar o faturamento de fevereiro/2025 com o resultado de 2026, verifica-se uma queda acentuada, tendo o valor reduzido de R\$ 2,4 milhões (2025) para R\$ 671 mil (2026), evidenciando uma diminuição significativa nas vendas.

No mês de fevereiro/2026, a conta de **Custo das Mercadorias Vendidas (CMV)** apresentou uma redução de 19%, em comparação ao período imediatamente anterior. Destaca-se a compra de matéria-prima a prazo na monta de R\$ 330mil, registrados na documentação contábil da RDI Alimentos LTDA.

Com relação às **Despesas Operacionais**, observa-se que, em fevereiro/2026, os principais dispêndios concentraram-se em despesas trabalhistas, aluguéis e serviços prestados por terceiros. Já a conta de **Outras Despesas/Receitas Operacionais** demonstrou um saldo pouco relevante no período, em razão, principalmente, do reconhecimento, pela Devedora RDI Alimentos LTDA., do saldo de R\$ 4.700,00 a título de indenização de seguro.

O **Resultado Financeiro**, por sua vez, apresentou redução de 61%, destacando-se os juros sobre duplicatas (R\$ 55.695,86), conforme registrado na documentação da Devedora RDI Alimentos LTDA.

Por fim, cumpre destacar que, ao analisar o resultado acumulado entre janeiro e fevereiro/2026, apurou-se um **Prejuízo Contábil** de R\$ 414 mil, evidenciando que o Grupo Alhostin iniciou o exercício já enfrentando dificuldades operacionais. Tal cenário reflete-se no faturamento significativamente mais baixo e no resultado negativo registrado ao final dos dois primeiros meses em análise.

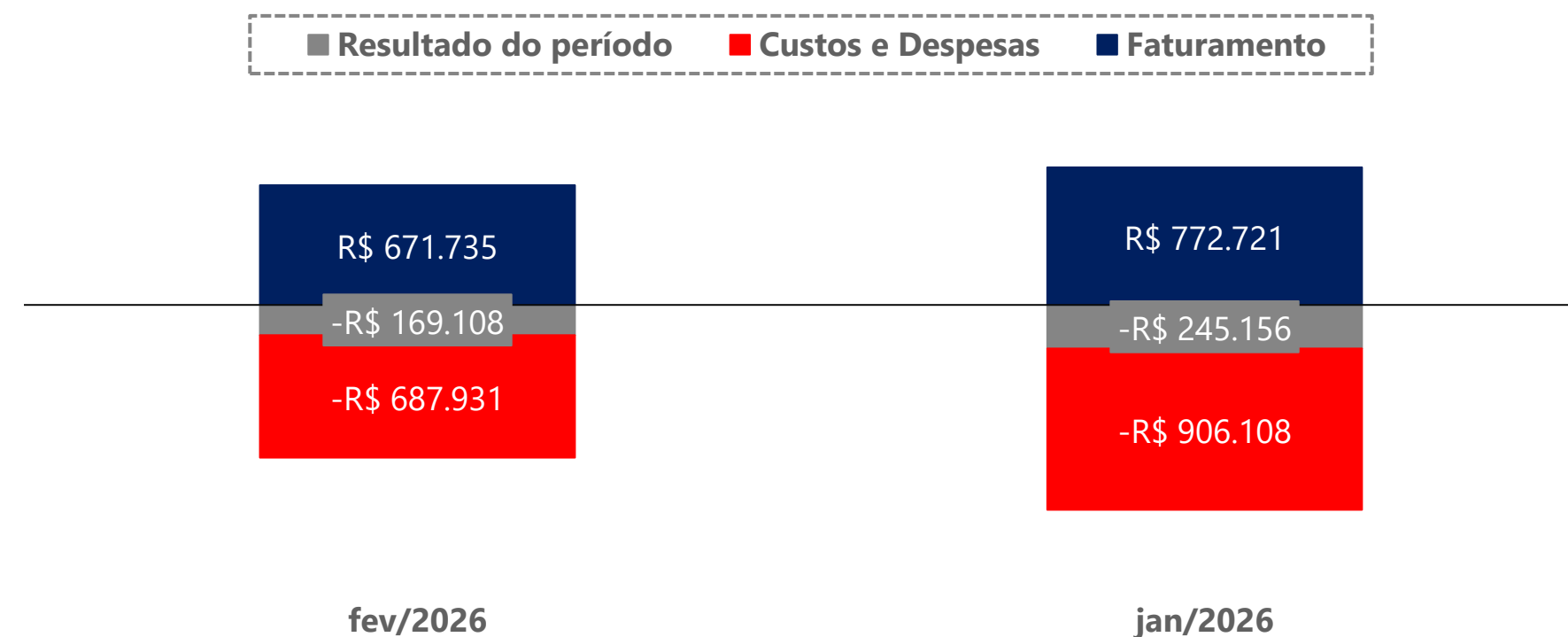

05. Análise Econômica-Financeira

EZ Alimentos Ltda. e RDI Alimentos Ltda.

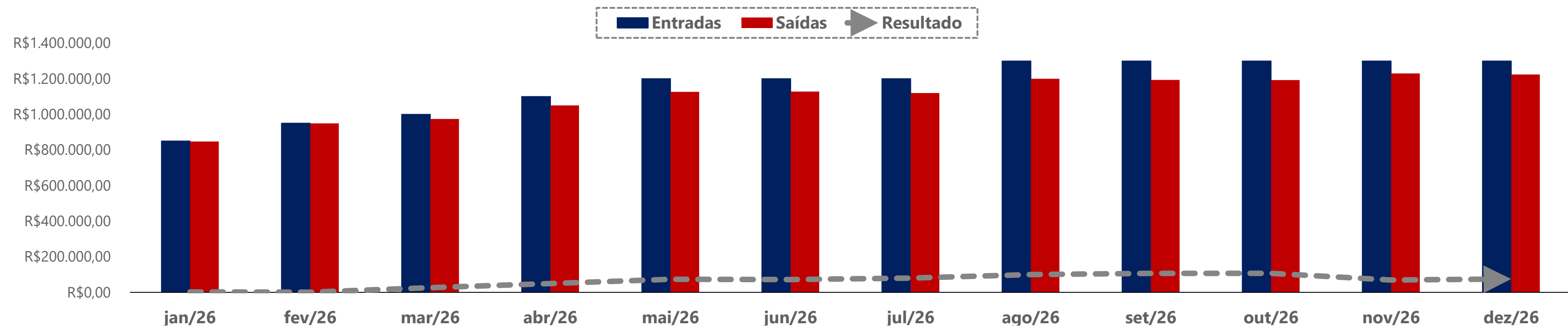

Para a elaboração do Primeiro Relatório Mensal de Atividades, a Administração Judicial solicitou a apresentação de uma nova projeção de fluxo de caixa. Contudo, a estrutura disponibilizada não se caracteriza como uma projeção de fluxo de caixa apta a subsidiar a análise econômico-financeira exigida no âmbito da Recuperação Judicial.

Ressalta-se que a Projeção de Fluxo de Caixa deve evidenciar, de forma clara e segregada, os fluxos das atividades operacionais, de investimento e de financiamento, permitindo identificar o comportamento dos recebimentos e pagamentos ao longo do período projetado e seus impactos sobre a disponibilidade financeira. Contudo, a documentação apresentada permite identificar apenas montantes intitulados como custos de produção e custos fixos, sem a devida discriminação de suas composições, tampouco apresenta, de forma detalhada, informações acerca de eventuais empréstimos e financiamentos que possam ser necessários.

No contexto recuperacional, é imprescindível que a projeção inclua a previsão dos desembolsos destinados aos credores sujeitos ao procedimento, nos termos do art. 51, III e IX, da Lei n.º 11.101/2005. Ademais, embora seja possível elaborar a projeção com base no Demonstrativo de Resultado do Exercício (DRE), é indispensável que constem os saldos iniciais e finais de caixa, bem como a discriminação das entradas e saídas que compõem a movimentação financeira projetada. **Os dados apresentados, entretanto, não incluem os saldos iniciais de cada período, informação essencial para a adequada construção de um fluxo de caixa projetado e para a aferição da real capacidade de cumprimento das obrigações futuras.**

Consideradas as ressalvas, o gráfico acima apresenta um resumo das informações constantes no documento analisado, a partir do qual se observa um comportamento operacional estável ao longo de 2026, com crescimento gradual das entradas, que partem de aproximadamente R\$ 800 mil em janeiro e atingem cerca de R\$ 1,3 milhão nos meses finais do exercício; as saídas acompanham esse movimento, porém em patamar inferior, resultando em um saldo positivo acumulado de R\$ 762 mil ao final de dezembro/2026.

Por fim, as projeções indicam um cenário de geração recorrente de caixa, acompanhado de aumento nos dispêndios mensais, destacando-se o montante de R\$ 10,3 milhões em custos diretos de produção e R\$ 2,3 milhões em custos fixos - ao longo do exercício social de 2026 -, não sendo possível, contudo, detalhar ou aprofundar as análises em razão das limitações das informações disponibilizadas.

05. Análise Econômico-Financeira

Indicadores Financeiros

Os indicadores financeiros são métricas que coletam e geram informações sobre um determinado aspecto das demonstrações financeiras, sobretudo acerca da saúde financeira da organização e o quão rentável ela pode ser. Abaixo, apresentam-se alguns indicadores recomendados pela literatura de Finanças Corporativas:

Índices de Liquidez

Liquidez Corrente: mede a relação entre o ativo circulante e o passivo circulante. Se a liquidez corrente for superior a 1,0, o capital de giro é positivo.

$$\frac{\text{Ativo Circulante}}{\text{Passivo Circulante}}$$

Liquidez Seca: mede a capacidade que ativos circulantes de maior liquidez têm para cobrir o passivo circulante.

$$\frac{\text{Ativo Circulante} - \text{Estoques}}{\text{Passivo Circulante}}$$

Liquidez Geral: mede a capacidade de pagamento a Longo Prazo, ou seja, quanto há de ativo circulante e realizável a longo prazo para cada R\$ 1,00 de dívidas de curto e longo prazo.

$$\frac{\text{Ativo Circulante} + \text{Ativo Realizável a Longo Prazo}}{\text{Passivo Circulante} + \text{Passível Exigível a Longo Prazo}}$$

Índices de Endividamento

Participação do Capital de Terceiros: representa a relação entre capitais de terceiros e recursos totais.

$$\frac{\text{Passivo Circulante} + \text{Passivo Não Circulante}}{\text{Passivo Total}}$$

Endividamento de curto prazo: evidencia a concentração de obrigações vencíveis em até um exercício, em relação ao total de obrigações.

$$\frac{\text{Passivo Circulante}}{\text{Passivo Circulante} + \text{Passivo Não Circulante}}$$

Índices de Lucratividade

Margem Bruta: representa o quanto a empresa obtém de lucro para cada R\$1,00 vendido, descontando somente o custo da mercadoria/serviço vendido. Quanto maior, melhor.

$$\frac{\text{Lucro Bruto}}{\text{Receita Líquida}}$$

EBITDA: representa o resultado de lucros antes de juros, impostos, depreciação e amortização. Quanto maior o resultado, melhor está a empresa.

$$\frac{\text{Lucro Operacional} + \text{Juros} + \text{Impostos} + \text{Depreciação} + \text{Amortização}}{\text{Receita Líquida}}$$

Margem Líquida: representa o quanto a empresa obtém de lucro para cada R\$1,00 vendido. Quanto maior, melhor.

$$\frac{\text{Lucro Líquido}}{\text{Receita Líquida}}$$

05. Análise Econômico-Financeira

Indicadores Financeiros

Índices de Liquidez

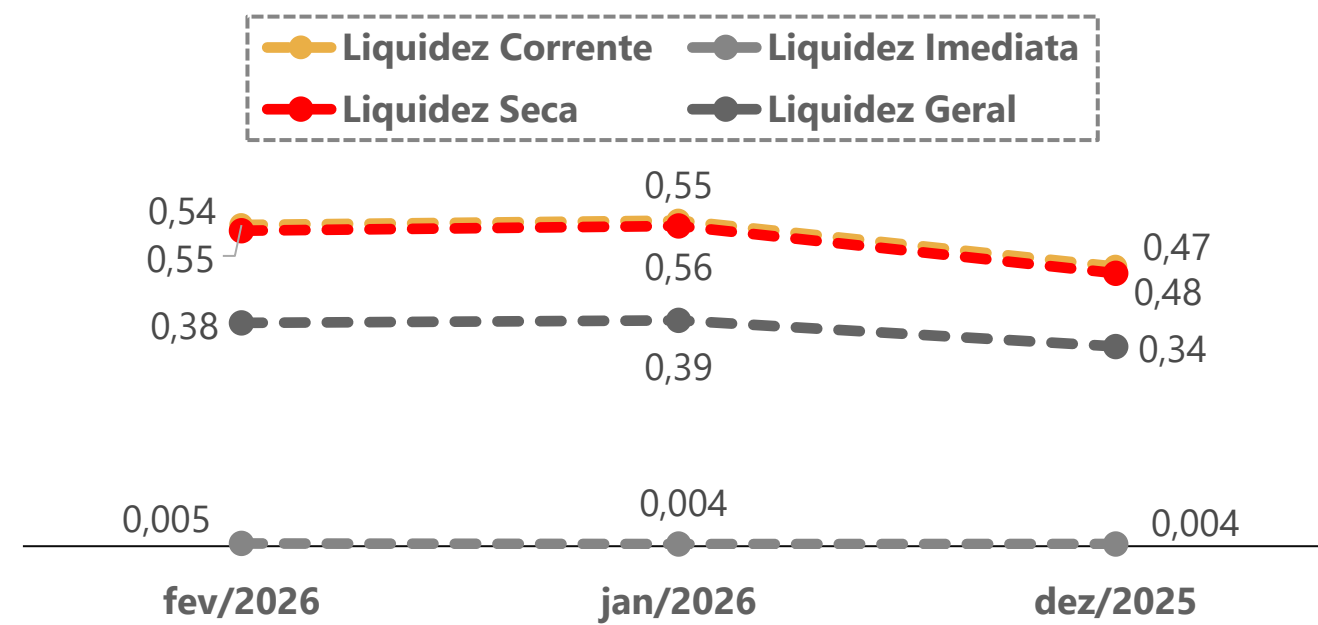

EBITDA

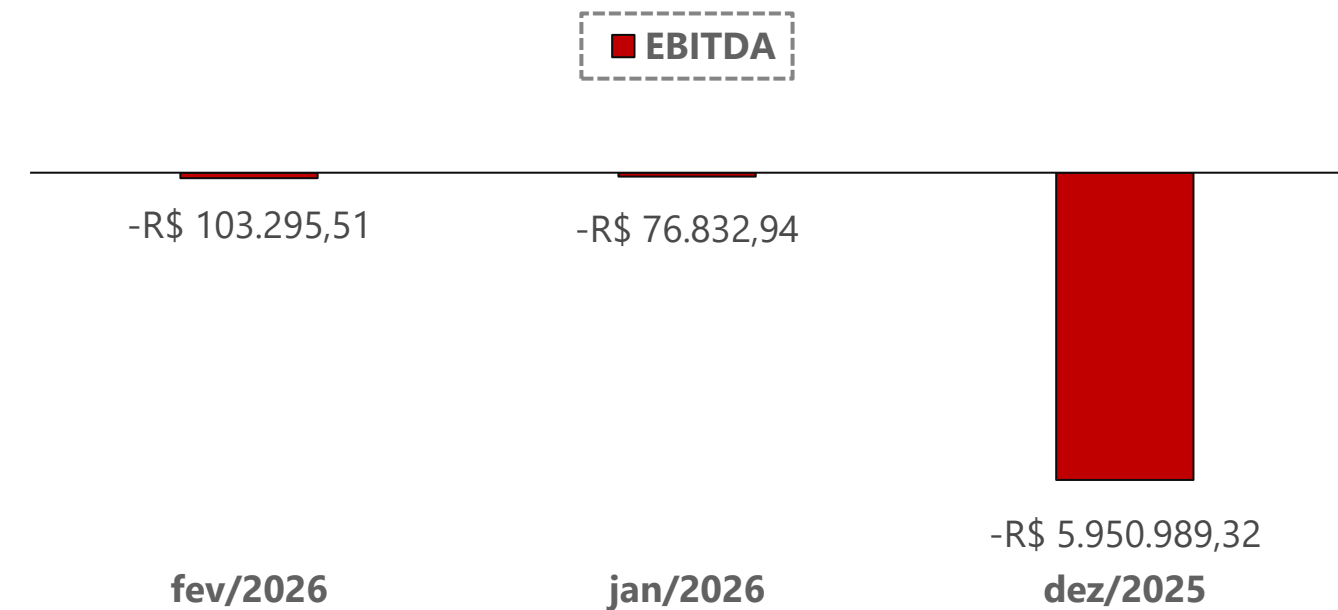

Índices de Endividamento

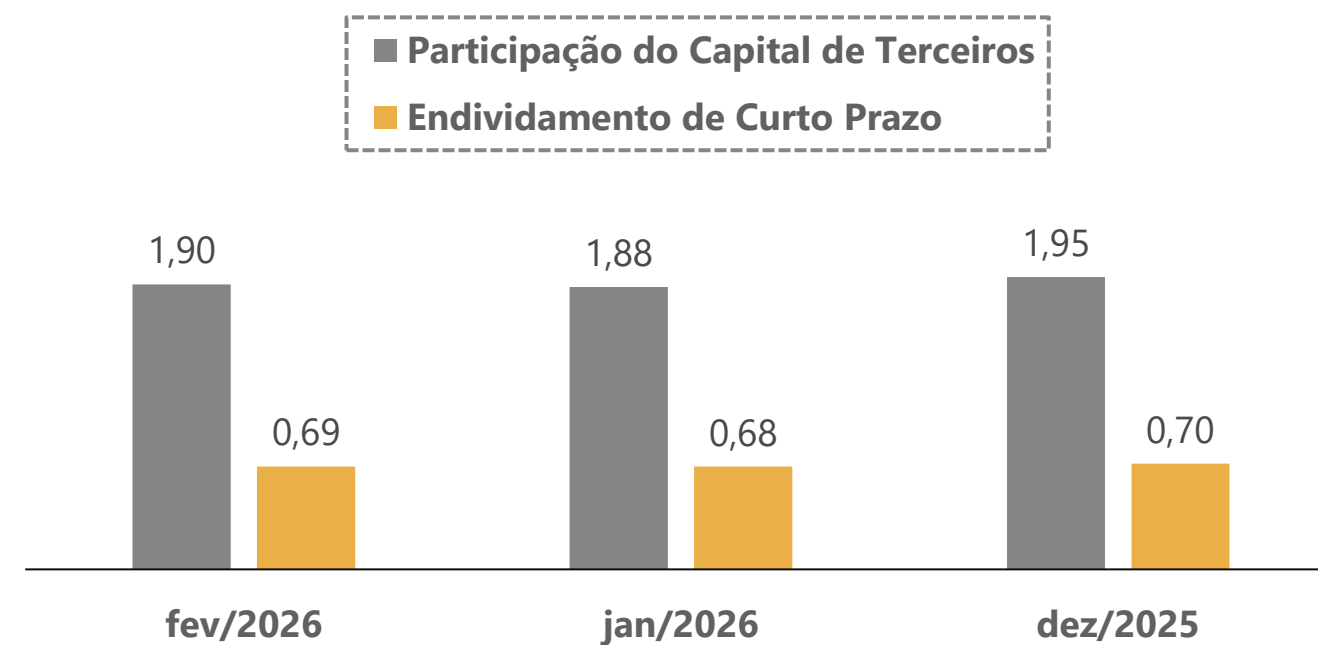

Margem Bruta x Margem Líquida

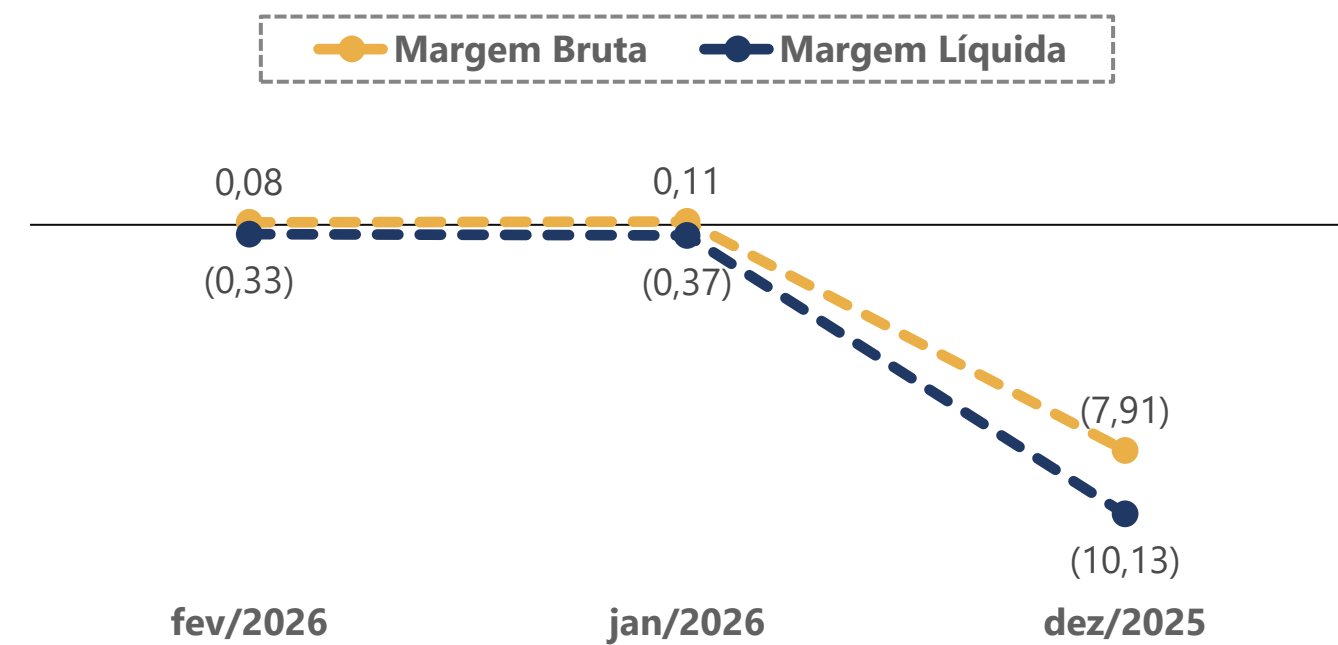

06. Plano de Recuperação Judicial

Condições de Pagamento

Apresenta-se, a seguir, um quadro-resumo correspondente às condições de pagamento previstas no Plano de Recuperação Judicial ("PRJ") apresentado pela Recuperanda no Evento 203 (LAUD02 e LAUD05) dos autos processuais, em 19/03/2026.

É importante ressaltar que o Plano de Recuperação Judicial ainda não foi apreciado pelos credores, o que poderá ocorrer em Assembleia-Geral de Credores. Atualmente, o processo encontra-se na fase administrativa de verificação de crédito.

CLASSE	SUBCLASSE	CARÊNCIA	PRAZO PARA A QUITAÇÃO DO CRÉDITO	ATUALIZAÇÃO DO CRÉDITO	DESÁGIO
Trabalhistas	Não há	Não há.	Os créditos serão pagos em até 08 meses de forma integral, à vista, a partir da data de homologação do PRJ.	Não mencionado	Não há
Quirografário	Parceiros Fornecedores	01 ano e 6 meses a partir da data de homologação do PRJ.	Os créditos serão pagos em 15 anos subsequentes, em parcelas anuais, com valores progressivos, conforme a capacidade de caixa.	TR + 0,5% a.a	20% ou 25%*
	Geral	02 anos e 6 meses, a partir da data de homologação do PRJ.			80%

***A Administração Judicial constatou que o Plano de Recuperação Judicial (EVENTO 203 – LAUD02 e LAUD05) contém informações contraditórias acerca do percentual de deságio incidente sobre os créditos inseridos na subclasse de Parceiros Fornecedores (Quirografários). Em razão disso, esta Auxiliar do Juízo informa que, por ocasião da apresentação do Relatório sobre o Plano de Recuperação Judicial, nos termos do art. 22, II, "h", da Lei n.º 11.101/05, requererá a intimação das devedoras para que, até a votação do PRJ, pormenorizem as condições previstas para o pagamento dos créditos enquadrados na referida subclasse.**

Demais informações a respeito das condições de pagamento e informações sobre a subclasse de Parceiros Fornecedores (Quirografários) podem ser verificadas diretamente no Plano de Recuperação Judicial (EVENTO 203) ou através do site da Administração Judicial (<https://vonsaltiel.com.br/recuperacao-judicial/>).

07. Considerações Finais

Diante do exposto, a Administração Judicial vem, respeitosamente, perante Vossa Excelência, requerer:

- a) O recebimento do **2º relatório de atividades** das recuperandas, referente aos meses de **janeiro e fevereiro/2026**, a fim de fornecer a todas as partes interessadas os principais tópicos do processo de recuperação judicial em análise até o momento;
- a) Após a devida análise pelos Órgãos competentes, o julgamento do presente relatório.

Sendo o que se cumpria reportar, a Administração Judicial permanece à disposição desse Douto Juízo, bem como dos credores e das recuperandas para os esclarecimentos que se fizerem necessários.

Nesses Termos,
É o Relatório.

Passo Fundo/RS, 2 de abril de 2026.

VON SALTIEL ADMINISTRAÇÃO JUDICIAL

AUGUSTO VON SALTIEL
OAB/RS n.º 87.924

GERMANO VON SALTIEL
OAB/RS n.º 68.999

JULIANA RESCHKE
CRC/RS n.º 104.037/O

08. Anexos

Inspeção *in loco* realizada nas sedes operacionais do Grupo AlhosTin



01 – Entrada Principal



02 – Sala administrativa

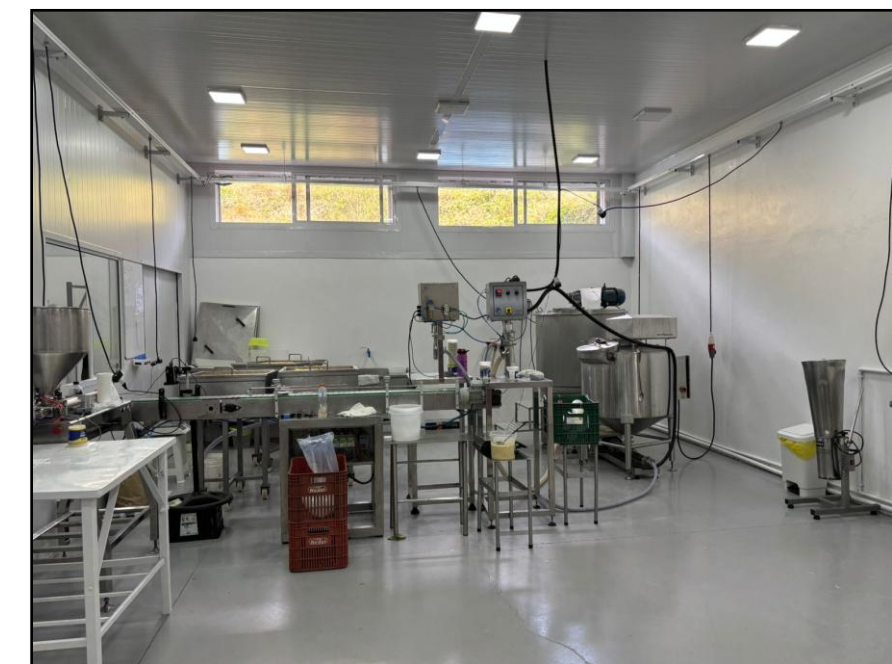

03 – Sala de máquinas

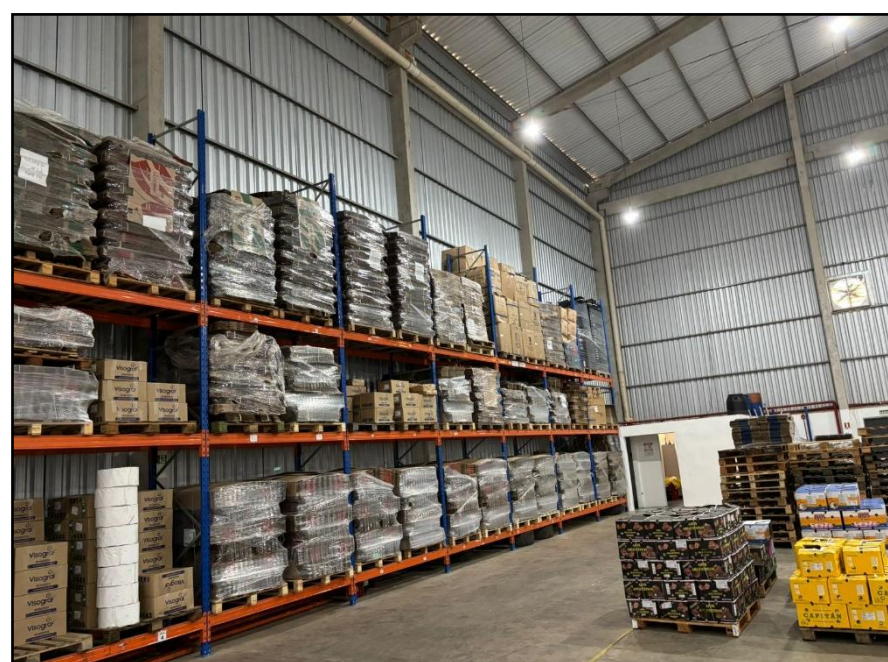

04 – Galpão com produtos

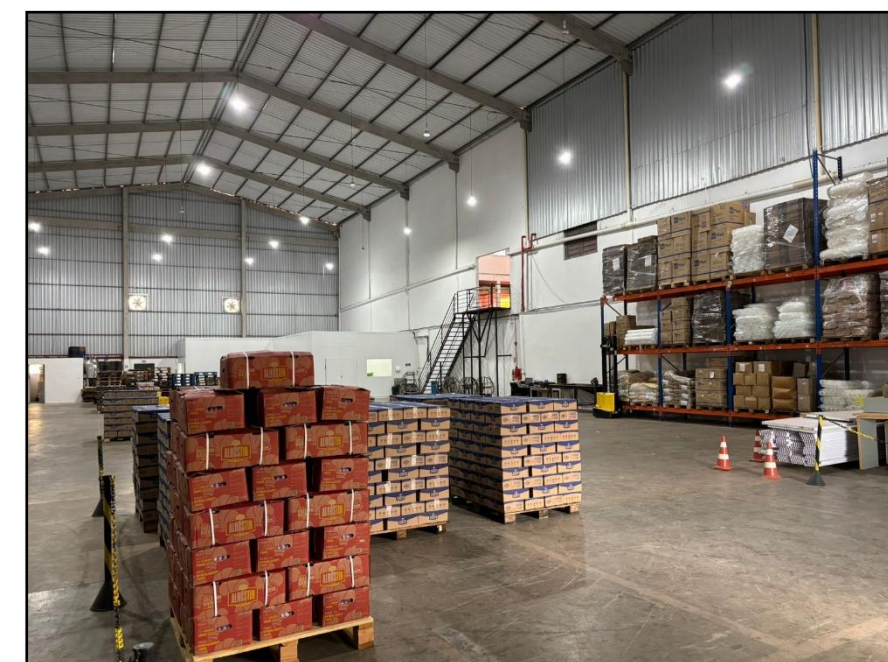

05 – Galpão com produtos



06 – Produtos prontos

¹ Os endereços das empresas EZ Alimentos Ltda. e RDI Alimentos Ltda., relacionados a seguir, correspondem a um único centro operacional, localizado em vias adjacentes que se interseccionam. Em razão dessa configuração, o complexo dispõe de duas entradas distintas, as quais dão acesso à mesma estrutura física, compartilhada por ambas as sociedades.

08. Anexos

Inspeção *in loco* realizada na Filial da RDI Alimentos Ltda. em Três Arroios/RS



01 – Entrada da Filial

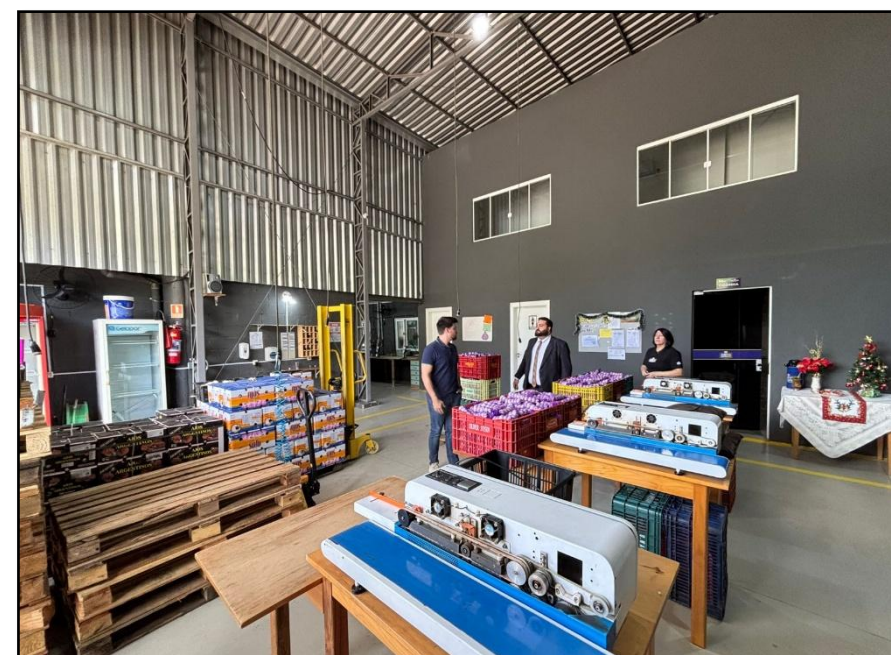

02 – Operação

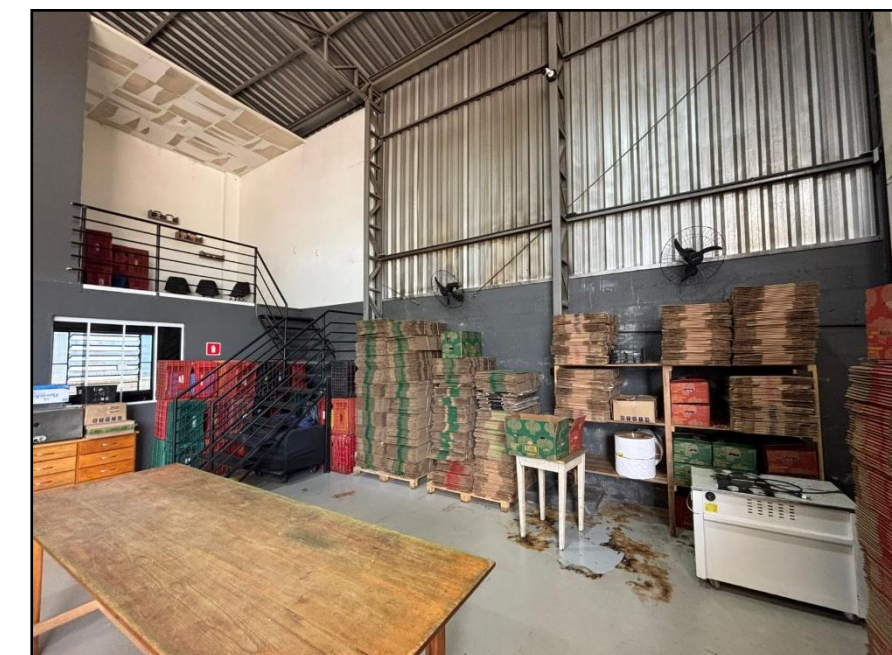

03 – Armazenamento de Caixas/Operação

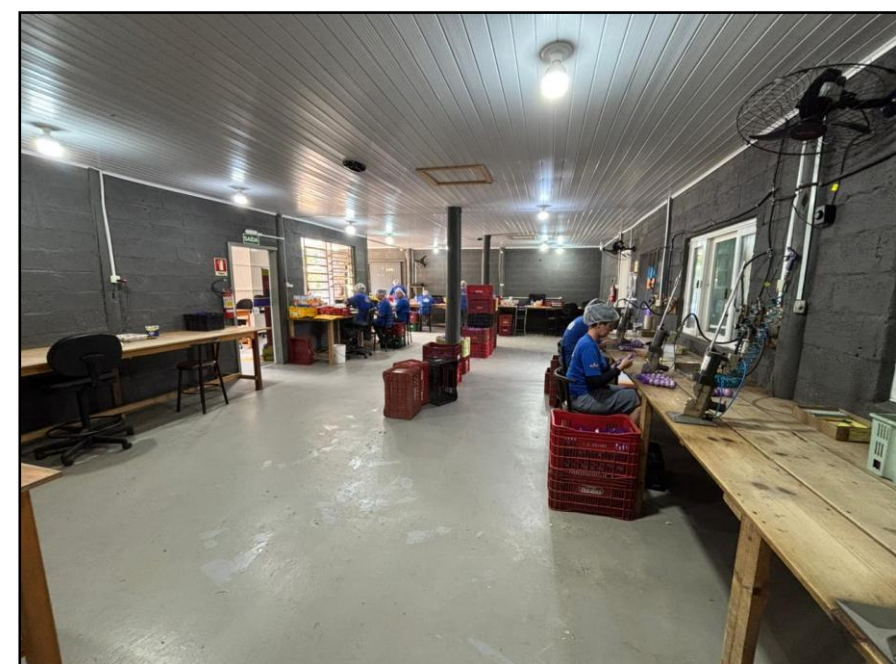

04 – Funcionários embalando produtos.



05 – Funcionários embalando produtos.

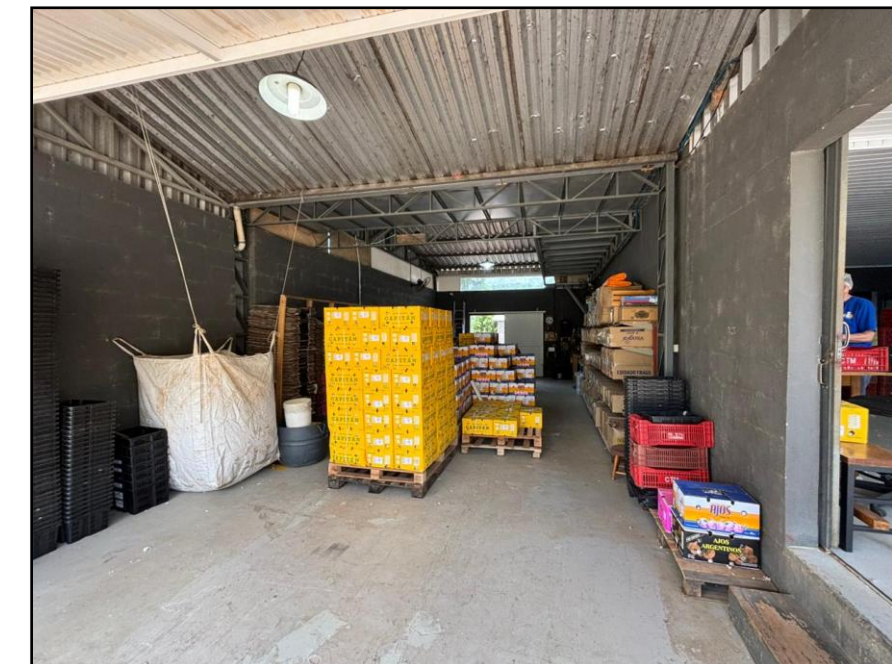

06 – Estoques de produtos



VON SALTIEL
ADMINISTRAÇÃO JUDICIAL

Telefones

(51) 3414-6760 / (48) 3197-2969

Whats Business

(51) 99171-7069

Endereço de e-mail

atendimento@vonsaltiel.com.br

Website

www.vonsaltiel.com.br