



Relatório Mensal de Atividades

Dezembro de 2024

CASA DA CERVEJA BAVIHAUS LTDA.

INCIDENTE PROCESSUAL N.º 5013317-74.2023.8.24.0019
RECUPERAÇÃO JUDICIAL N.º 5009245-44.2023.8.24.0019

JUÍZO DA VARA REGIONAL DE FALÊNCIAS E RECUPERAÇÕES JUDICIAIS E EXTRAJUDICIAIS
DA COMARCA DE CONCÓRDIA/SC

JUÍZA: DRA. ALINE MENDES DE GODOY

Sumário

01 Considerações iniciais

02 Cronograma Processual

03 Informações sobre a Recuperanda

04 Estrutura do Passivo

05 Informações Operacionais

06 Plano de Recuperação Judicial

07 Considerações Finais

08 Anexos



01. Considerações Iniciais

Função do Administrador Judicial

O Administrador Judicial é o agente auxiliar da justiça e de confiança do Juiz que, ao assumir as suas funções, compromete-se a bem e fielmente desempenhar o encargo, com as responsabilidades a ele inerentes. O principal dever da Administração Judicial na Recuperação Judicial consiste em fiscalizar as atividades do devedor, porquanto este permanece na gestão empresarial.

O resultado dessa fiscalização é materializado por meio da apresentação de relatórios mensais de atividades (RMA), cujo dever é estabelecido à Administração Judicial no art. 22, II, 'c', da Lei n.º 11.101/05 (LRF), recentemente incluída pela Lei n.º 14.112/20, segundo o qual:

Art. 22. Ao administrador judicial compete, sob a fiscalização do juiz e do Comitê, além de outros deveres que esta Lei lhe impõe:

II – na recuperação judicial:

c) apresentar ao juiz, para juntada aos autos, relatório mensal das atividades do devedor, fiscalizando a veracidade e a conformidade das informações prestadas pelo devedor; (Redação dada pela Lei nº 14.112, de 2020).

As informações apresentadas nos relatórios serão baseadas em dados contábeis, financeiros e operacionais apresentados pela Recuperanda, sob as penas do art. 171 da LRF. Tais informações, todavia, **não serão objeto de exame independente ou de procedimento de auditoria**, de forma que não se poderá garantir ou afirmar a sua correção, precisão e completude.

Isso porque, como bem referem Daniel Carnio e Alexandre Correa, *“a intenção do legislador nessa norma é a de que a administração verifique a plausibilidade e a veracidade da documentação apresentada pelo devedor, servindo como efetivo ente fiscalizatório”. Mais adiante, acrescentam que “a inclusão da alínea ‘c’, inciso II, do referido artigo não ocorreu para responsabilizar o auxiliar do juízo por informações inverídicas prestadas pela recuperanda”, mas sim para obrigá-lo “a fiscalizar essas informações e conferir, dentro das suas possibilidades de trabalho, se os dados possuem lastro na realidade da empresa”* (COSTA, Daniel Carnio. Comentários à lei de recuperação de empresas e falência: Lei 11.101, de 09 de fevereiro de 2005/ Daniel Carnio Costa, Alexandre Correa Nasser de Melo – Curitiba: Juruá, 2021, pp. 107-109).

O presente relatório, portanto, não objetiva atestar a veracidade e a conformidade das informações contábeis e financeiras prestadas pelo devedor. Objetiva, por outro lado, conferi-las, a fim de aferir se guardam embasamento com a realidade coletada pela Administração Judicial nas vistorias – físicas ou virtuais – realizadas nas instalações da devedora.

01. Considerações Iniciais

Função do Administrador Judicial

Nesse sentido, o presente relatório tem como objetivo reunir, de forma sintética, as informações operacionais, financeiras, econômicas e processuais da Recuperação Judicial da Empresa **CASA DA CERVEJA BAVIHAUS LTDA.**, ofertando ao Juiz, ao Ministério Público, aos credores e aos demais interessados um relato transparente dos principais fatos ocorridos no período analisado.

O período objeto de análise processual e operacional corresponde ao mês de **dezembro de 2024**.

Ao lado, apresenta-se as atividades desempenhadas por esta Equipe Técnica.

Resumo das Atividades de Competência da AJ

Atendimento e prestação de informações aos credores;

Solicitação e análise da documentação contábil, bem como das atividades da Recuperanda;

Vistoria à sede da Recuperanda, de forma a verificar a continuidade da atividade e angariar informações sobre a operação;

Elaboração dos Relatórios Mensais de Atividades (RMA), fiscalização dos procedimentos inerentes ao correto andamento do processo de recuperação judicial e prestação de informações à Vara Regional de Falências e Recuperações Judiciais e Extrajudiciais da Comarca de Concórdia/SC.

02. Cronograma Processual









Casa da Cerveja Bavihaus LTDA



03. Informações sobre a Recuperanda

Descrição da Empresa e Estrutura Societária



-  **Razão Social:** Casa da Cerveja Bavihaus LTDA.
-  **CNPJ:** 11.140.454/0001-84
-  **Matriz:** Rua Willy Barth, nº 4919, Bairro Centro, São Miguel do Oeste/SC
-  **Filial 01:** Rua Frei Estanislau Schaette, nº 1839, Bairro Asilo, Blumenau/SC
-  **Filial 02:** Avenida Lauro Muller, nº 69, Bairro Centro, Brusque/SC
-  **Natureza Jurídica:** Sociedade Empresária Limitada
-  **Objeto Social:** comércio varejista de bebidas; comércio varejista de produtos alimentícios (lojas de conveniências); bar; comércio varejista de laticínios e frios.
-  **Capital Social:** R\$ 300.000,00

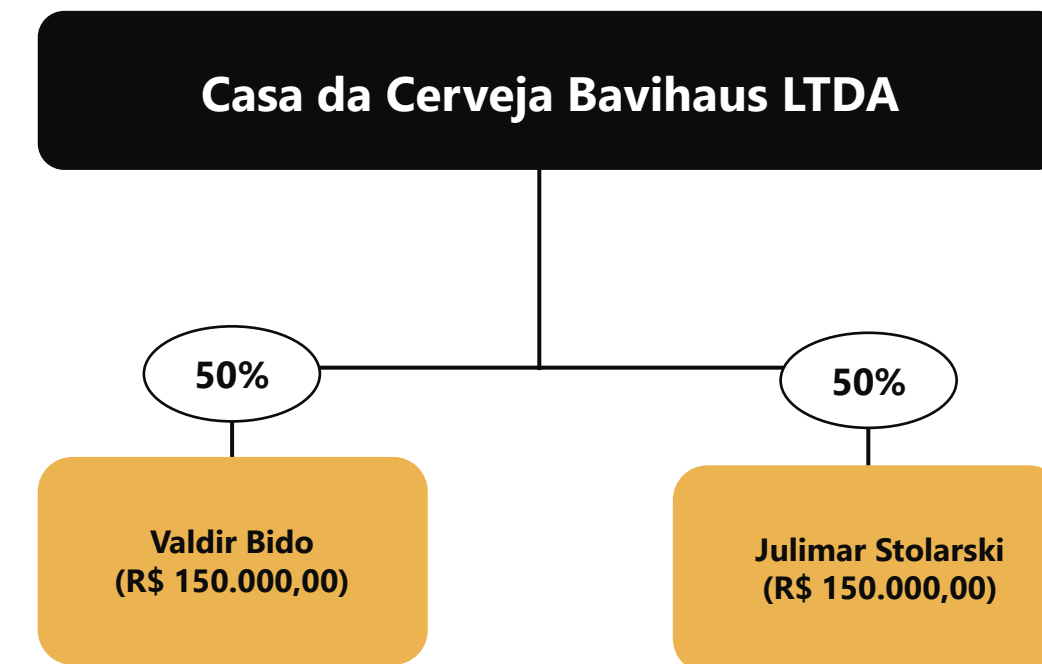

Informações com base na 9ª Alteração Contratual, assinada em 11/03/2022.

03. Informações sobre a Recuperanda

Breve histórico

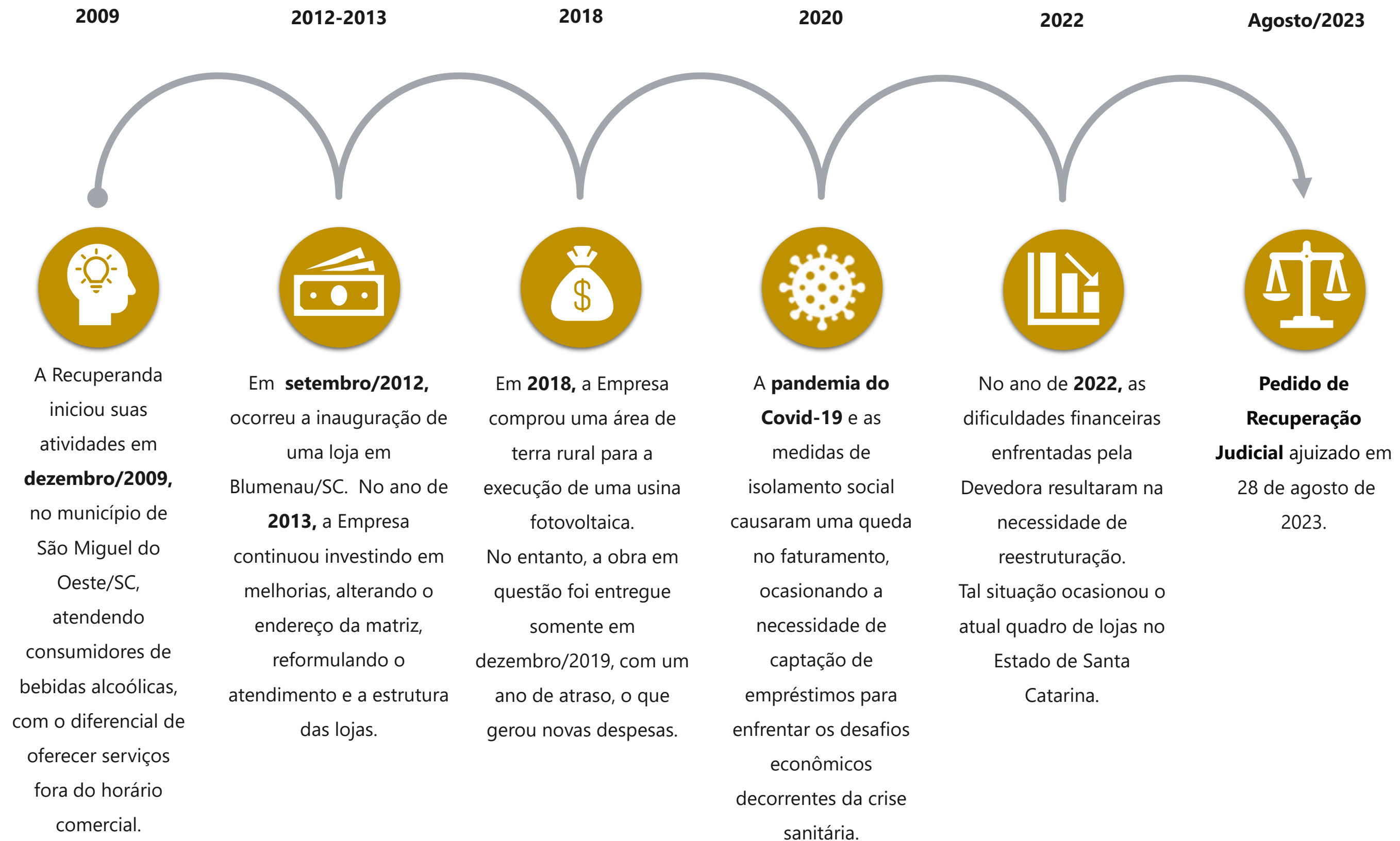

03. Informações sobre a Recuperanda

Outras Informações

Causas da Crise

Abaixo, apresenta-se as causas da crise elencadas pela Recuperanda no momento do ajuizamento da Recuperação Judicial (Evento 1):



A pandemia causada pelo Covid-19, gerou uma queda no faturamento, ocasionando a necessidade de captação de empréstimos para enfrentar os desafios econômicos decorrentes da crise sanitária.

As altas taxas de juros e o aumento no endividamento da empresa, causaram a necessidade de captação de novos recursos. Dessa maneira, o nível de endividamento da empresa aumentou e as receitas diminuíram desde o ano de 2020.

A compra de uma área rural de 40 mil m², em 2018, acabou gerando novas despesas. Destaca-se que houve, ainda, a necessidade de reestruturação das filiais, ocasionando novos custos.

Quadro Funcional

Apresenta-se, a seguir, a evolução do quadro funcional da Recuperanda, entre os meses de dezembro/2023 e dezembro/2024, conforme informações encaminhadas pela sua administração. Destaca-se que os 14 funcionários, conforme gráfico abaixo, são contratados pelo regime CLT.

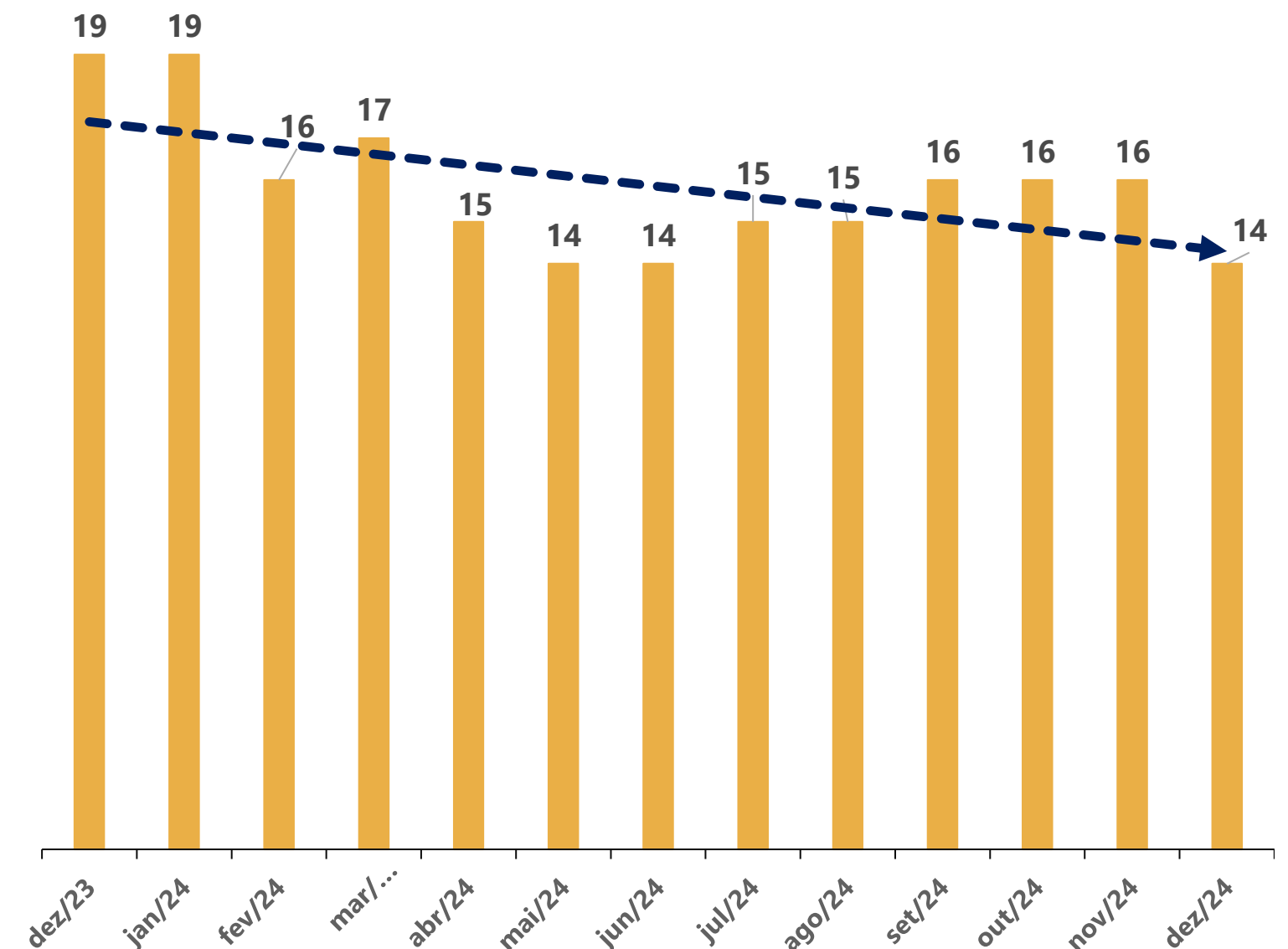

03. Informações sobre a Recuperanda

Outras Informações

Títulos Protestados

Com base na consulta realizada no dia **25 de fevereiro de 2025**, no site de Cartórios e Protestos (<https://site.cenprotnacional.org.br/>), apresenta-se, a seguir, um quadro resumo dos títulos protestados.

Cartório	Cidade	Nº de Títulos	Valores
1º, 2º e 3º TABELIONATO DE NOTAS E PROTESTOS DE TÍTULOS	BLUMENAU/SC	3	R\$ 2.242,51
		6	R\$ 6.832,40
		1	R\$ 860,07
1º e 2º TABELIONATO DE NOTAS E PROTESTOS	BRUSQUE/SC	2	R\$ 622,25
		1	R\$ 523,74
TABELIONATO DE NOTAS E PROTESTO	SÃO MIGUEL DO OESTE/SC	36	R\$ 584.947,00
TOTAL		49	R\$ 596.027,97

Passivo Contingente

A Administração Judicial elaborou um quadro resumo no que tange aos processos em que, atualmente, a Devedora se configura como ré, com base no relatório disponibilizado nos autos do processo (Evento 1). Abaixo, seguem as informações:

Autor	Réu	Quantidade de Processos	Valor da Causa
Casa da Cerveja Bavihaus Ltda	Estado de Santa Catarina	3	R\$ 10.241,27
	Delegado da Receita Federal do Brasil	2	R\$ 911.447,04
	União - Fazenda Nacional	1	R\$ 337.687,31
TOTAL		6	R\$ 1.259.375,62

Demais Informações



Conforme informações repassadas pelos representantes da Devedora e ratificadas pelos registros contábeis de dezembro/2024, **as obrigações contraídas após o ajuizamento da Recuperação Judicial**, como salários e fornecedores, estão sendo adimplidas mensalmente. No entanto, conforme demonstrado na página 11 deste relatório, há dívidas tributárias em atraso.



Em relação aos honorários da **Administração Judicial**, destaca-se que até o momento de elaboração deste relatório não havia parcelas em atraso.



No período compreendido entre novembro e dezembro/2024, houve a contabilização de um pequeno acréscimo no **Ativo Imobilizado**, o qual correspondeu integralmente a valores de consórcios (Imobilizado em Andamento).

A depreciação correspondente ao período analisado foi devidamente contabilizada.

04. Estrutura do Passivo

Passivo Sujeito à Recuperação Judicial

O **Edital do Art. 7º, §2º, da LREF**, reflete a segunda relação de credores da Devedora e perfaz o montante total de **R\$ 4.636.771,97**, conforme tabela abaixo apresentada:

CLASSES	VALORES DO EDITAL ART. 52, § 1º, LRF	VALORES DO EDITAL ART. 7, § 2º, LREF E NÚMERO DE CREDORES		
Classe III - Quirografários	R\$ 5.351.205,05	R\$ 4.605.852,69	22	56%
Classe IV - ME/EPP	R\$ 30.919,28	R\$ 30.919,28	17	44%
TOTAL	R\$ 5.382.124,33	R\$ 4.636.771,97	39	100%

■ Classe III - Quirografários
■ Classe IV - ME/EPP

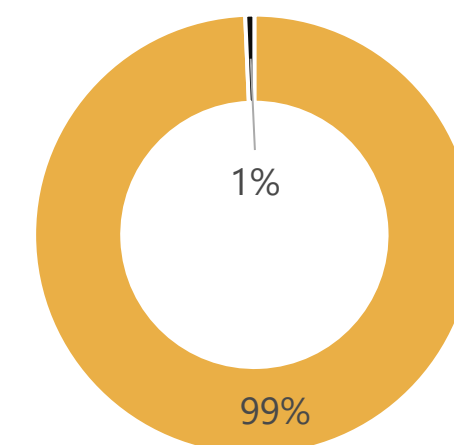

A lista atual é composta por 39 credores no total. Abaixo, apresenta-se os principais credores do processo:

CLASSES	PRINCIPAIS CREDORES	VALORES (R\$)	% SOBRE O PASSIVO SUJEITO
Classe III - Quirografários	BANCO DO BRASIL S/A	R\$ 2.735.102,99	58,99%
Classe III - Quirografários	BANCO BRADESCO S.A.	R\$ 1.420.908,64	30,64%
Classe III - Quirografários	BANCO SANTANDER (BRASIL) S.A.	R\$ 297.821,31	6,42%
-	DEMAIS CREDORES	R\$ 182.939,03	3,95%
TOTAL		R\$ 4.636.771,97	100,00%

04. Estrutura do Passivo

Passivo Extraconcursal

Passivo Extraconcursal - Outros

Como créditos extraconcursais enquadram-se, principalmente, (i) o passivo fiscal e operações de adiantamento de contrato de câmbio, (ii) cessão fiduciária de títulos e direitos creditórios, (iii) alienação fiduciária e (iv) arrendamento mercantil (leasing).

Com base nas informações dispostas nos autos processuais, **o passivo extraconcursal da Devedora corresponde apenas a dívidas tributárias.**

Ainda, destaca-se que, com base na consulta realizada no dia **25 de fevereiro de 2025** no site do Regularize (<https://www.listadevedores.pgfn.gov.br/>), **não há valores inscritos em Dívida Ativa.**

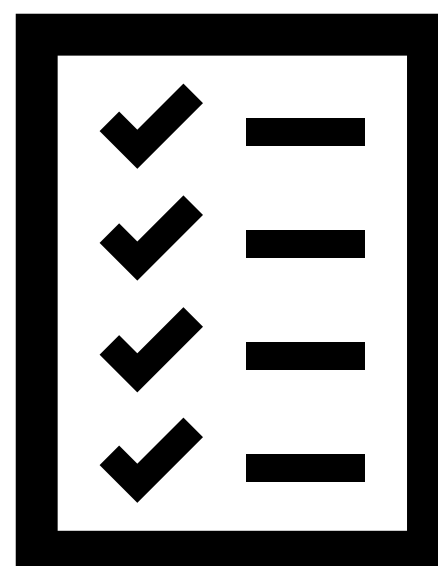

Passivo Extraconcursal - Tributário

O passivo fiscal em atraso, até o momento, é de **R\$ 1,2 milhão***, sendo constituído por:

Natureza do Tributo	Valor	%
PARCELAMENTOS TRIBUTÁRIOS	R\$ 911.935,85	72,78%
INSS	R\$ 16.141,79	1,29%
ICMS	R\$ 10.324,82	0,82%
FGTS	R\$ 64.802,07	5,17%
IRRF/IRRS	R\$ 3.218,43	0,26%
CRR	R\$ 308,02	0,02%
E-CAC	R\$ 240.804,72	19,22%
PIS/COFINS	R\$ 5.418,32	0,43%
TOTAL	R\$ 1.252.954,02	100,00%

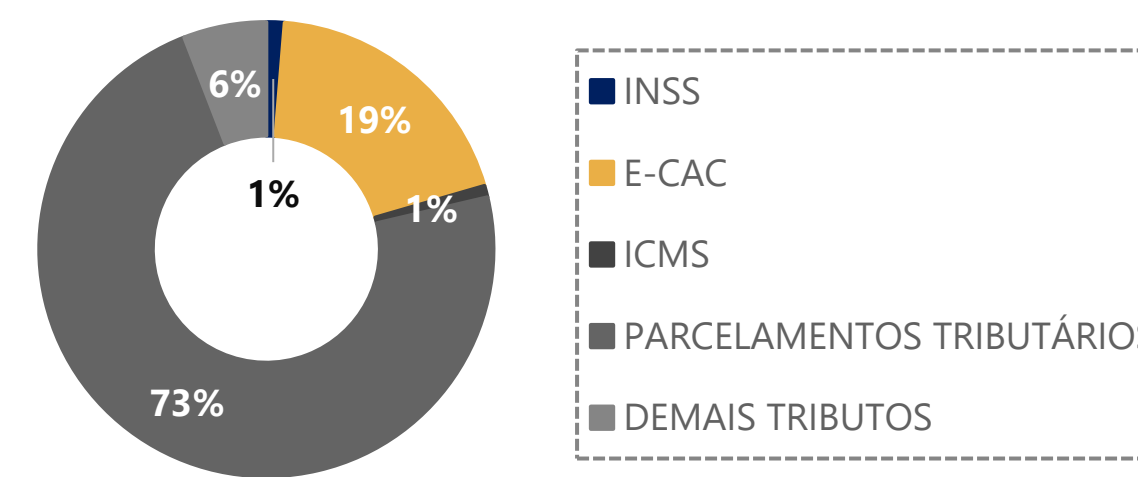

Destaca-se que os saldos acima, com exceção do valor referente ao "Relatório do e-CAC", foram extraídos do balancete contábil do mês de dezembro/2024.

05. Informações Operacionais

Econômico-Financeiras

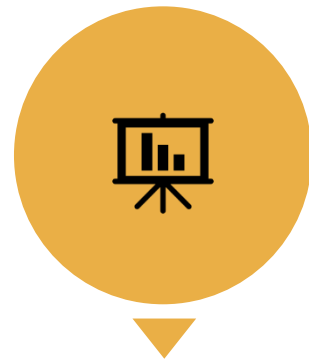

Esta seção explora as principais variações econômicas, financeiras e patrimoniais da Recuperanda, mediante a análise dos principais indicadores que evidenciam a evolução do processo de recuperação da empresa.



De maneira a retratar essa evolução, foram utilizadas, para este Relatório Mensal de Atividades (RMA), informações pertinentes a exercícios pretéritos, e também do balancete do mês de **dezembro/2024**, disponibilizados a esta equipe técnica.

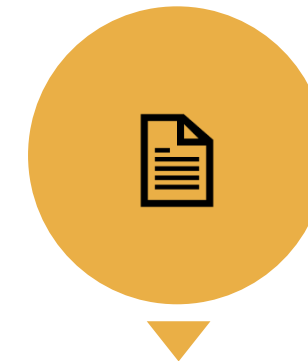

A Administração Judicial, com o objetivo de trazer transparência ao processo de Recuperação Judicial, dispõe de site específico (www.vonsaltiel.com.br), no qual disponibiliza aos credores e aos demais interessados os principais documentos do presente processo.



A integralidade da documentação está disponível em arquivo digital (PDF) em página compartilhada em nuvem do Dropbox, por meio do link do ícone acima; ou, ainda, poderá ser solicitada à Administração Judicial, que, como já tem feito, a encaminhará via e-mail.

05. Informações Operacionais

Balanço Patrimonial | Ativo

	dez/2024	AV	AH	nov/2024
Ativo Circulante	1.268.861	43%	-3%	1.304.343
Disponibilidades	110.398	4%	230%	33.424
Clientes	9.176	0%	-89%	80.623
Estoques	400.204	14%	-4%	418.403
Outros Créditos	749.083	25%	-3%	771.893
Ativo Não Circulante	1.676.386	57%	-1%	1.693.585
Realizável a Longo Prazo	8.376	0%	0%	8.376
Investimentos	100	0%	0%	100
Imobilizado	1.658.958	56%	-1%	1.676.092
Intangível	8.952	0%	-1%	9.018
Total do Ativo	2.945.247	100%	-2%	2.997.928

AV% - Análise vertical – apresenta a representatividade de cada rubrica perante o total do ativo;
AH% - Análise horizontal - apresenta a variação mensal entre novembro e dezembro/2024.

Ao lado, apresenta-se a evolução dos saldos patrimoniais da Recuperanda, abrangendo as contas do **Ativo** no intervalo entre novembro e dezembro/2024.

A rubrica **Clientes** registrou uma diminuição de 89%, entre novembro e dezembro/2024. Vale destacar que tal conta permanece sendo composta, exclusivamente, por duplicatas a receber, o que reforça a uniformidade e a previsibilidade da gestão dos créditos a curto prazo.

No mesmo sentido, destaca-se que os saldos de **Estoques** e **Outros Créditos** diminuiram 4% e 3% no período, respectivamente.

No que diz respeito à conta de **Disponibilidades**, nota-se um crescimento de 230% no período analisado. Tal movimento ocorreu em decorrência, principalmente, dos valores registrados como “*investimentos de liquidez imediata*” junto ao Banco Itaú. Por outro lado, foi possível identificar que o saldo inicial do balancete de dezembro/2024, no que tange à rubrica de Disponibilidades, divergiu do saldo final do documento contábil de novembro/2024, apresentando uma inconsistência contábil.

Por fim, destacam-se as diminuições de 1% nas rubricas de **Imobilizado** e **Intangível**, as quais decorreram dos saldos referentes às depreciações e às amortizações, respectivamente.

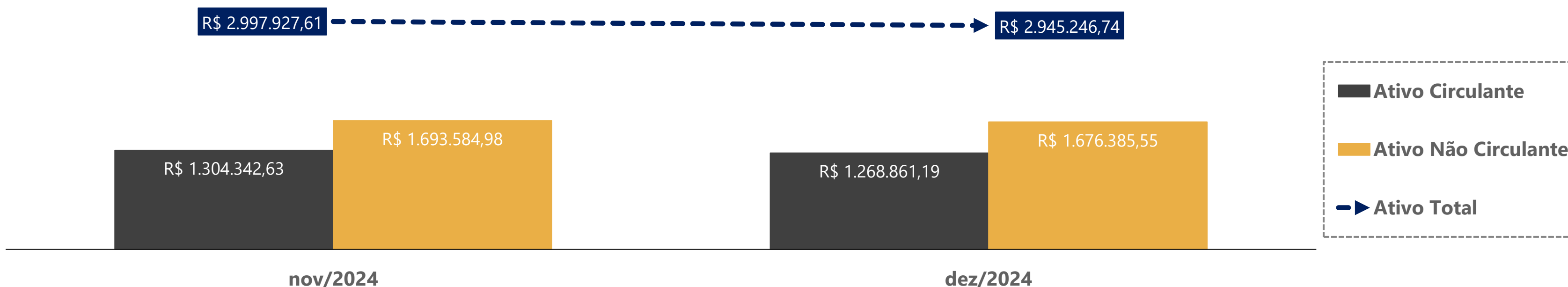

05. Informações Operacionais

Balanço Patrimonial | Passivo

	dez/2024	AV	AH	nov/2024
Passivo Circulante	3.976.121	104%	-7%	4.286.828
Empréstimos e Financiamentos	2.556.576	67%	0%	2.556.576
Fornecedores	405.802	11%	3%	394.639
Obrigações Tributárias	698.556	18%	-26%	943.712
Obrigações Trabalhistas	252.153	7%	-12%	286.047
Outras Obrigações	63.034	2%	-40%	105.856
Passivo Não Circulante	2.525.276	66%	8%	2.331.912
Empréstimos e Financiamentos - LP	2.292.627	60%	-2%	2.331.912
Obrigações Tributárias - LP	232.649	6%	0%	-
Patrimônio Líquido	(2.667.836)	-70%	0%	(2.667.836)
Passivo e Patrimônio Líquido	3.833.560	100%	-3%	3.950.905

AV% - Análise vertical – apresenta a representatividade de cada rubrica perante o total do passivo;
 AH% - Análise horizontal - apresenta a variação mensal entre novembro e dezembro/2024.

Ao lado, apresenta-se a evolução dos saldos patrimoniais da Recuperanda, no que tange às contas do **Passivo** no período compreendido entre novembro e dezembro/2024.

Em dezembro/2024, o saldo de **Fornecedores** registrou um crescimento de 3%, impulsionado por valores distribuídos entre diversos fornecedores.

No período em análise, a conta de **Obrigações Tributárias** apresentou redução de 26%. Analisando os documentos contábeis, nota-se uma reclassificação dos saldos de ICMS, passando de curto para longo prazo (Passivo Não Circulante), o que ocasionou uma diminuição de, aproximadamente, R\$ 233 mil. Ainda, houve a redução de 12% das **Obrigações Trabalhistas**. Esta variação decorreu, essencialmente, dos valores atrelados ao provisionamento de 13º salário e INSS.

Quanto à rubrica de **Outras Obrigações**, nota-se uma diminuição de 40% no mês de dezembro/2024. De acordo com os documentos analisados, tal conta é exclusivamente composta por valores atrelados a aluguéis.

Por fim, no Passivo Não Circulante, a conta de **Empréstimos e Financiamentos**, apresentou uma contração de 2%, em decorrência de deduções contabilizadas junto ao Banco BRDE.

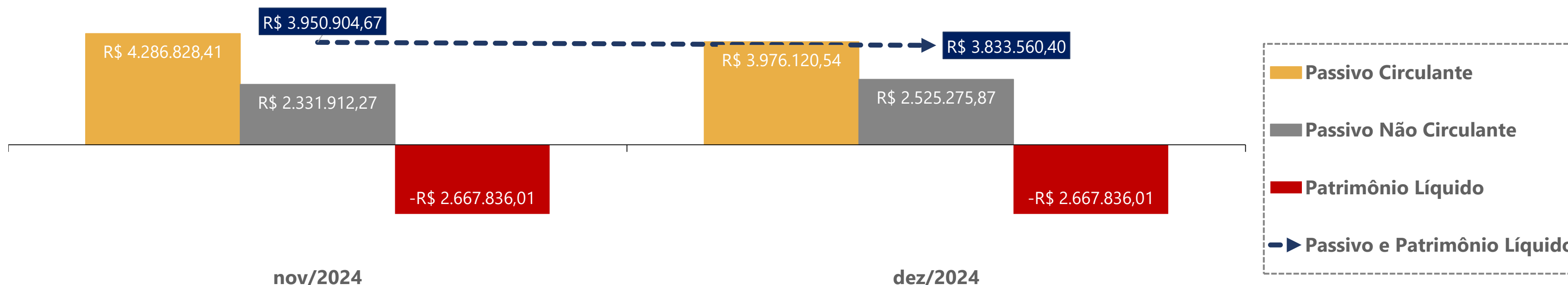

05. Informações Operacionais

Demonstração do Resultado do Exercício | DRE

	Dez/2024	AH	Nov/2024
Receita Bruta de Vendas	901.845	32%	682.054
(-) Deduções da receita	(29.757)	124%	(13.282)
(=) Receita Líquida	872.088	30%	668.771
(-) Custos Mercadoria Vendidas	(648.702)	20%	(542.775)
(-) Despesas Operacionais	(167.676)	-23%	(218.058)
(+) Outras receitas operacionais	11.254	0%	0
(=) Resultado Operacional	66.964	-173%	(92.061)
(+/-) Resultado Financeiro	(1.993)	-160%	3.348
(=) Resultado do Exercício	64.970	-173%	(88.713)

AH% - Análise horizontal - apresenta a variação mensal entre novembro e dezembro/2024.

No quadro acima, está exposta a evolução mensal das **receitas, despesas, custos e resultados** da Recuperanda, no que diz respeito ao período compreendido entre novembro e dezembro/2024. Ainda, apresenta-se graficamente os resultados mensais obtidos no mesmo período.

Quando comparados os resultados de novembro *versus* dezembro/2024, nota-se que a **Receita Líquida** da Recuperanda registrou um acréscimo de 30%, totalizando R\$ 872 mil, sendo o maior registro de receitas durante o exercício social de 2024. O **Custo de Mercadorias Vendidas (CMV)** também apresentou aumento (20%), acompanhando o incremento das vendas. A variação nos custos vinculou-se, principalmente, à contabilização de compras a prazo e ajustes de transferências de mercadorias.

Nota-se que as **Despesas Operacionais** apresentaram uma redução de 23% no período. Os principais dispêndios ocorreram com propagandas, aluguéis e despesas trabalhistas.

No período, houve a contabilização de R\$ 11 mil reais na rubrica de **Outras Receitas Operacionais**, a qual foi composta por valores relacionados a bonificações recebidas.

A Recuperanda apresentou **prejuízos contábeis mensalmente**, durante todo o período do exercício social de 2024, com exceção do mês de dezembro/2024.

Por fim, destaca-se que houve a contabilização de um **Prejuízo Contábil Acumulado** de R\$ 554 mil reais, no que concerne ao período compreendido entre janeiro e dezembro/2024 (resultado acumulado).

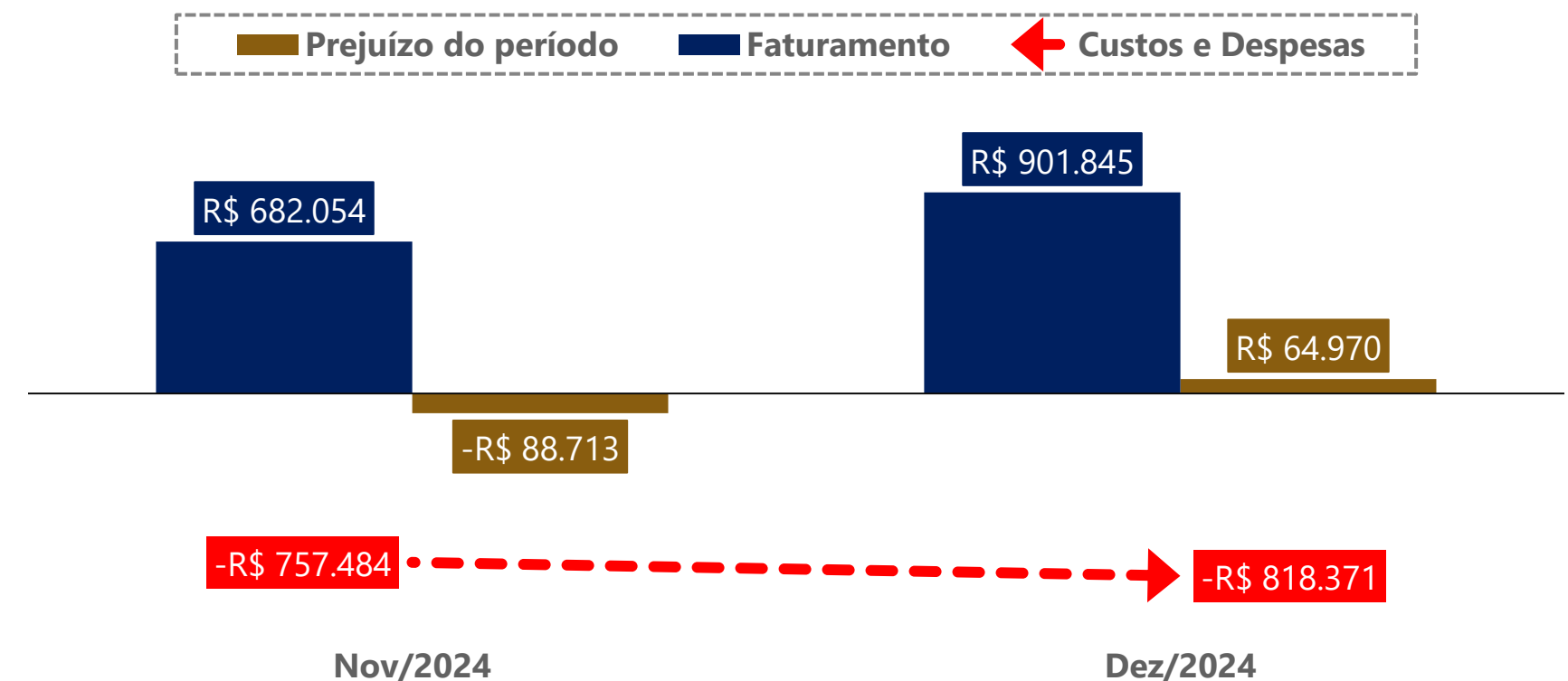

05. Informações Operacionais

Indicadores Financeiros

Os indicadores financeiros são métricas que coletam e geram informações sobre um determinado aspecto das demonstrações financeiras, sobretudo acerca da saúde financeira da organização e o quão rentável ela pode ser. Abaixo, apresenta-se alguns indicadores recomendados pela literatura de Finanças Corporativas:

Índices de Liquidez	Liquidez Corrente: mede a relação entre o ativo circulante e o passivo circulante. Se a liquidez corrente for superior a 1,0, o capital de giro é positivo.	$\frac{\text{Ativo Circulante}}{\text{Passivo Circulante}}$
	Liquidez Seca: mede a capacidade que ativos circulantes de maior liquidez têm para cobrir o passivo circulante.	$\frac{\text{Ativo Circulante} - \text{Estoques}}{\text{Passivo Circulante}}$
	Liquidez Geral: mede a capacidade de pagamento a Longo Prazo, ou seja, quanto há de ativo circulante e realizável a longo prazo para cada R\$ 1,00 de dívidas de curto e longo prazo.	$\frac{\text{Ativo Circulante} + \text{Ativo Realizável a Longo Prazo}}{\text{Passivo Circulante} + \text{Passível Exigível a Longo Prazo}}$
Índices de Endividamento	Participação do Capital de Terceiros: representa a relação entre capitais de terceiros e recursos totais.	$\frac{\text{Passivo Circulante} + \text{Passivo Não Circulante}}{\text{Passivo Total}}$
	Endividamento de curto prazo: evidencia a concentração de obrigações vencíveis em até um exercício, em relação ao total de obrigações.	$\frac{\text{Passivo Circulante}}{\text{Passivo Circulante} + \text{Passivo Não Circulante}}$
Índices de Lucratividade	Margem Bruta: representa o quanto a empresa obtém de lucro para cada R\$1,00 vendido, descontando somente o custo da mercadoria/serviço vendido. Quanto maior, melhor.	$\frac{\text{Lucro Bruto}}{\text{Receita Líquida}}$
	EBITDA: representa o resultado de lucros antes de juros, impostos, depreciação e amortização. Quanto maior o resultado, melhor está a empresa.	$\frac{\text{Lucro Operacional} + \text{Juros} + \text{Impostos} + \text{Depreciação} + \text{Amortização}}{\text{Receita Líquida}}$
	Margem Líquida: representa o quanto a empresa obtém de lucro para cada R\$1,00 vendido. Quanto maior, melhor.	$\frac{\text{Lucro Líquido}}{\text{Receita Líquida}}$

05. Informações Operacionais

Indicadores Financeiros

Índices de Liquidez

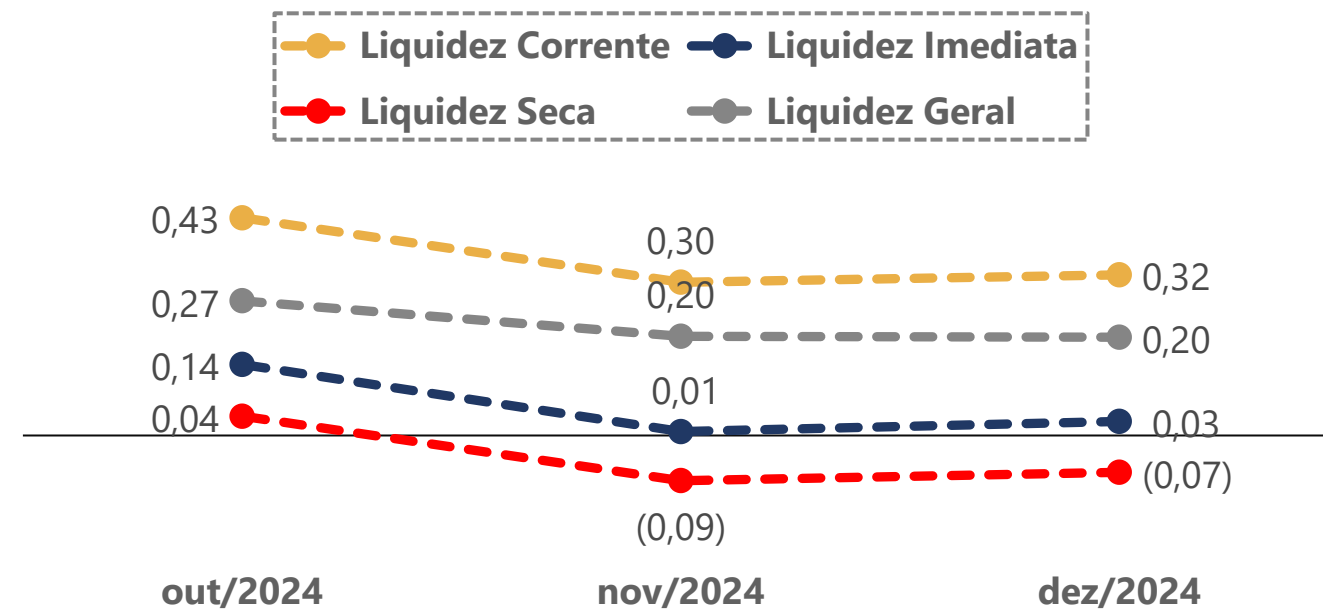

EBITDA

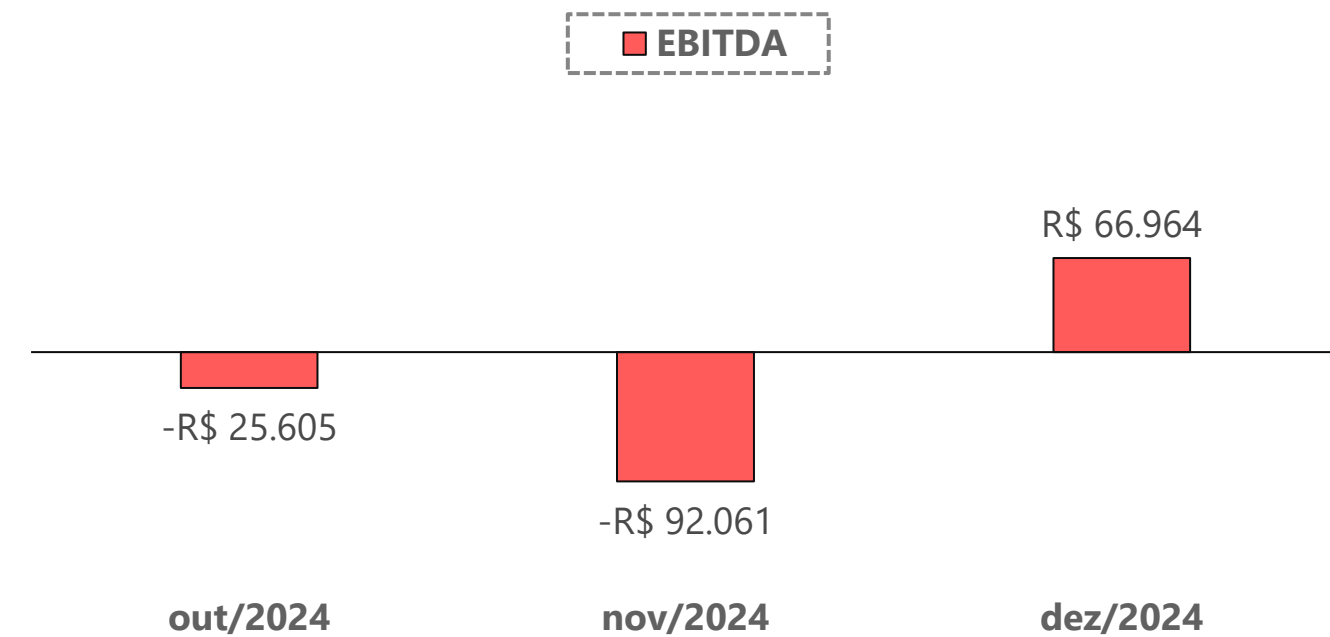

Índices de Endividamento

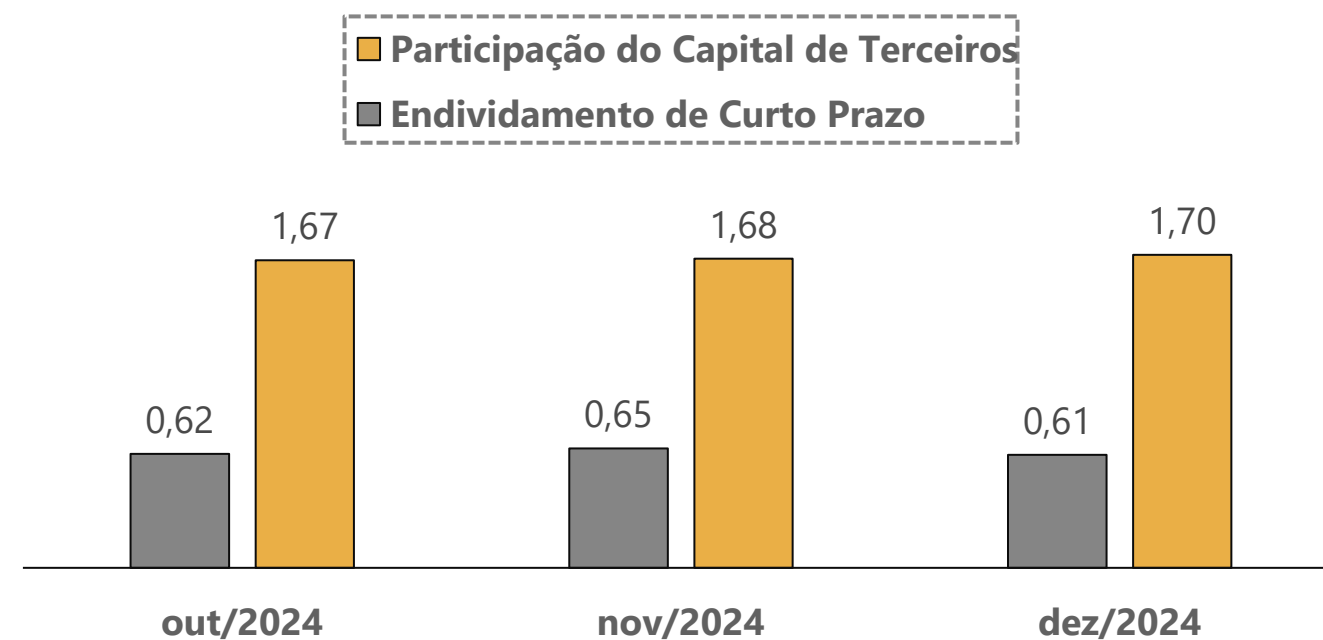

Margem Bruta x Margem Líquida

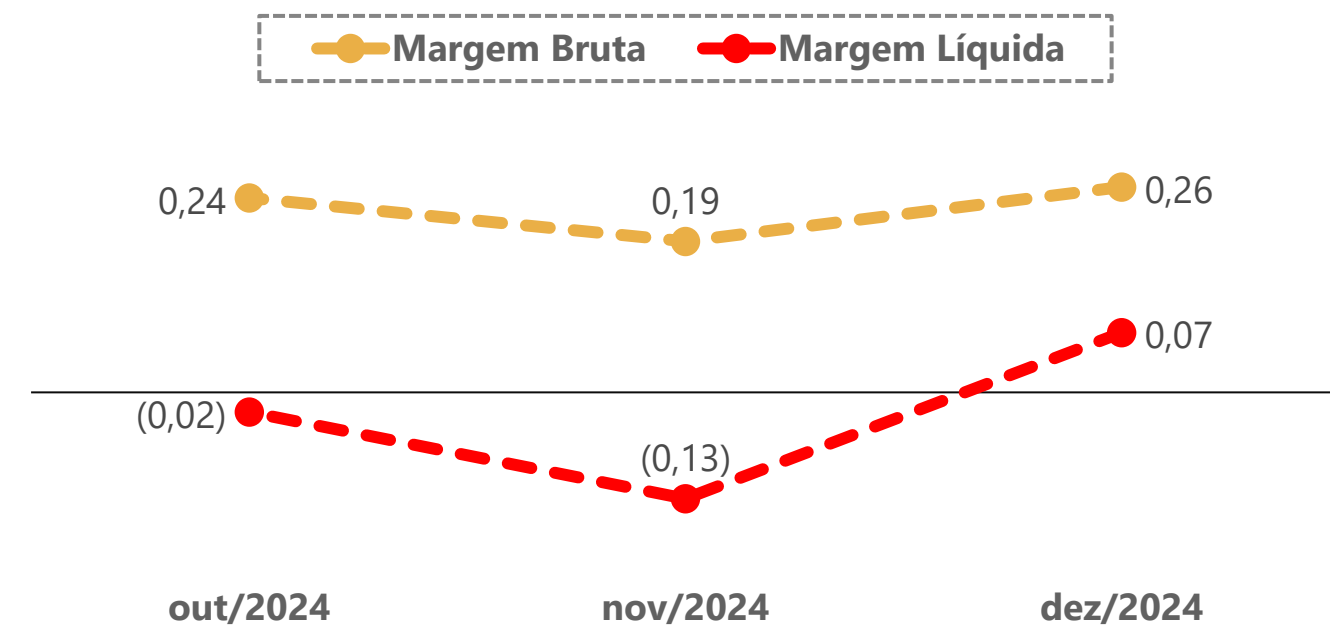

06. Plano de Recuperação Judicial

Condições de Pagamento

Apresenta-se, abaixo, um quadro resumo das condições de pagamento previstas no Plano de Recuperação apresentado pela Recuperanda em 23/11/2023 (Evento 84). Destaca-se que os credores aprovaram o Plano de Recuperação Judicial em 01/10/2024 e que, em 07/10/2024, foi proferida a decisão de homologação e concessão da recuperação judicial.

Em 07/01/2025, a Administração Judicial questionou, via e-mail, os representantes da Recuperanda sobre o início dos pagamentos do PRJ, ocasião em que foi informado que, até o momento, não há credores trabalhistas na Recuperação Judicial da Bavihaus, razão pela qual não houve pagamento a nenhum credor dessa classe.

CLASSE	SUBCLASSE	CARÊNCIA	PRAZO DE PAGAMENTO	DESÁGIO	FORMA DE PAGAMENTO	ATUALIZAÇÃO MONETÁRIA
Trabalhista	Não há	Sem carência	12 meses	30%	Em 04 parcelas trimestrais, após homologação do PRJ, com pagamento até o último dia do mês correspondente (março, junho, setembro e dezembro)	0,70% a.m. (Capitalização simples)
Garantia Real	Não há	24 meses, a contar da data de homologação do PRJ	10 anos	70%	Em 40 parcelas trimestrais, após o período de carência, com pagamento até o último dia do mês correspondente (março, junho, setembro e dezembro)	0,70% a.m. (Capitalização simples)
Quirografária	Fornecedores	18 meses, a contar da data de homologação do PRJ	2 anos	50%	Em 08 parcelas trimestrais, após o período de carência, com pagamento até o último dia do mês correspondente (março, junho, setembro e dezembro)	0,70% a.m. (Capitalização simples)
Quirografária	Instituições Financeiras	24 meses, a contar da data de homologação do PRJ	10 anos	70%	Em 40 parcelas trimestrais, após o período de carência, com pagamento até o último dia do mês correspondente (março, junho, setembro e dezembro)	0,70% a.m. (Capitalização simples)
ME/EPP	Não há	12 meses, a contar da data de homologação do PRJ	12 meses	50%	Em 04 parcelas trimestrais, após o período de carência, com pagamento até o último dia do mês correspondente (março, junho, setembro e dezembro)	0,70% a.m. (Capitalização simples)

07. Considerações Finais

Diante do exposto, a Administração Judicial vem, com o devido acato, perante Vossa Excelência, requerer:

- a) o recebimento do **13º Relatório de Atividades** da Recuperanda, referente ao mês de **dezembro/2024**, a fim de fornecer a todas as partes interessadas os principais tópicos do processo de recuperação em questão até o momento;
- b) após a devida análise pelos órgãos competentes, o julgamento do presente relatório.

Sendo o que se cumpria reportar, a Administração Judicial permanece à disposição desse douto Juízo, bem como da coletividade dos credores e da Recuperanda para os esclarecimentos que se fizerem necessários.

Nesses Termos,
É o Relatório.

Concórdia/SC, 27 de fevereiro de 2025.

VON SALTIEL
ADMINISTRADORA JUDICIAL

AUGUSTO VON SALTIEL
OAB/SC 65.513-A

GERMANO VON SALTIEL
OAB/SC 66.026-A

JULIANA RESCHKE
CRC/RS 104.037/O

08. Anexos

Inspeção *in loco* realizada à loja da Recuperanda



01. Loja na cidade de Blumenau/SC

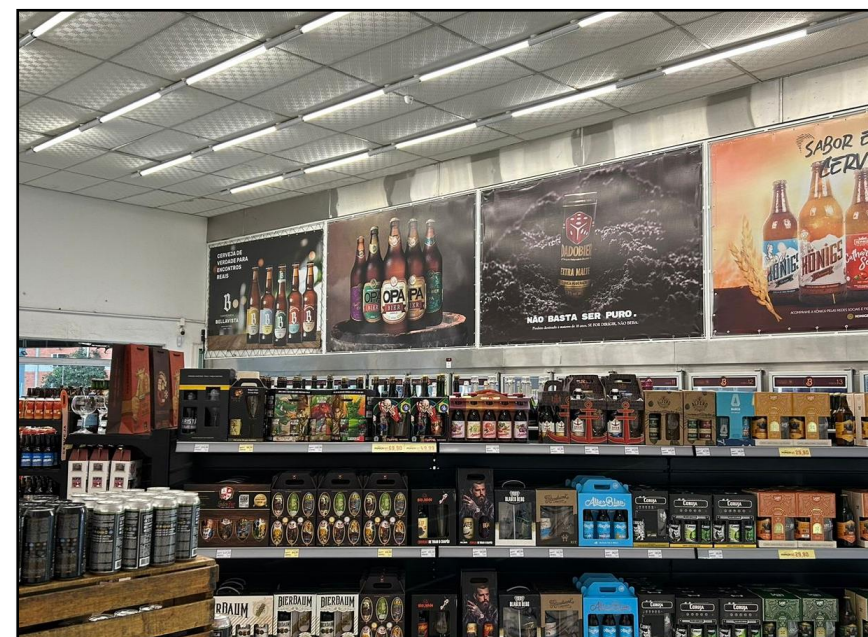

02. Estoque da loja de Blumenau/SC



03. Loja na cidade de Blumenau/SC



04. Estoque da loja de Blumenau/SC

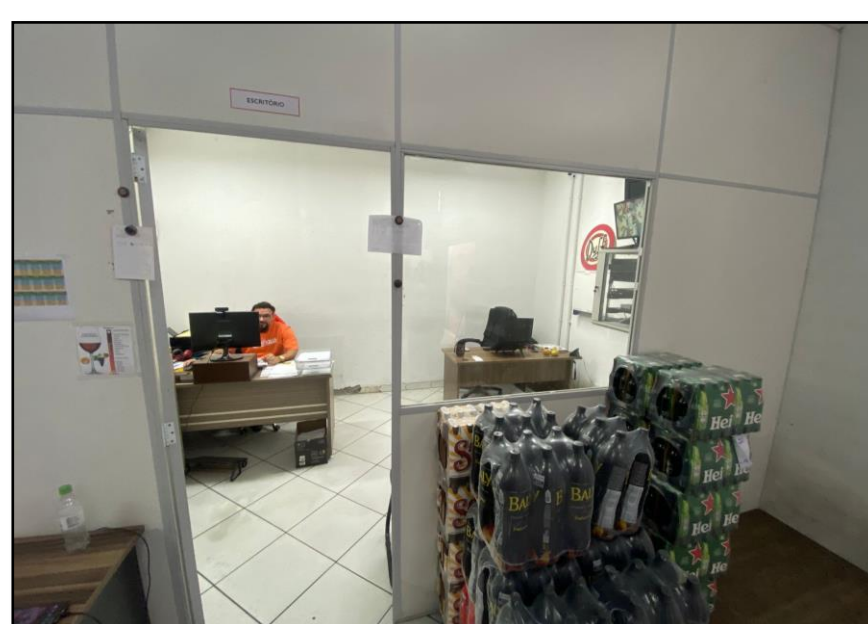

05. Produtos da marca Bavihaus.

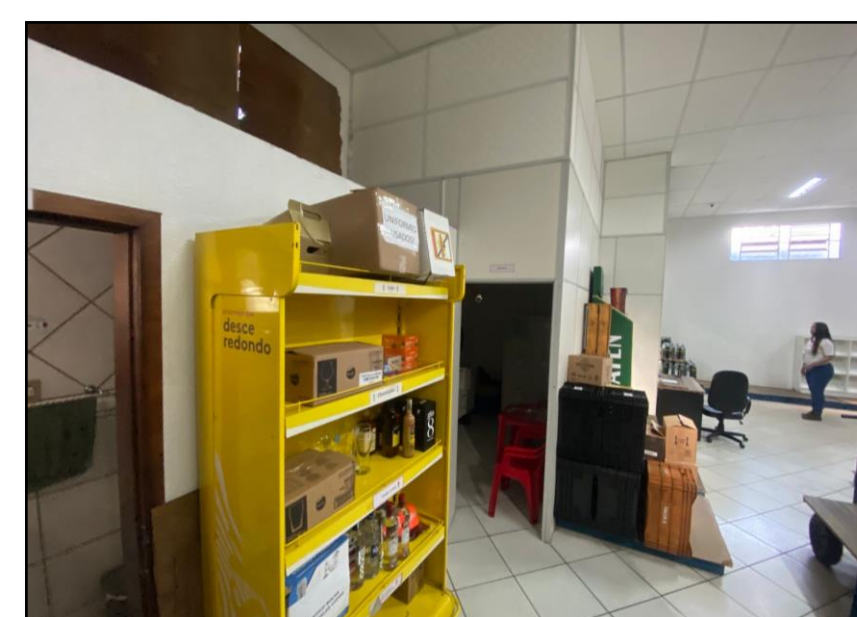

06. Estoque da loja de Blumenau/SC



VON SALTIEL
ADMINISTRAÇÃO JUDICIAL

Telefones

(51) 3414-6760 / (48) 3197-2969

Whats Business

(51) 99171-7069

Endereço de e-mail

atendimento@vonsaltiel.com.br

Website

www.vonsaltiel.com.br