



# Relatório Mensal de Atividades

Março de 2024

**COMESUL BEEF AGRO INDUSTRIAL LTDA.**

INCIDENTE PROCESSUAL Nº 5003590-60.2023.8.21.0024

RECUPERAÇÃO JUDICIAL N.º 5001356-08.2023.8.21.0024

2ª VARA JUDICIAL DA COMARCA DE RIO PARDO - RS

JUÍZA: DRA. CLEUSA MARIA LUDWIG

# Sumário

**01** Considerações iniciais

**02** Cronograma Processual

**03** Informações sobre a Recuperanda

**04** Estrutura do Passivo

**05** Informações Operacionais

**06** Considerações Finais

**07** Plano de Recuperação Judicial

**08** Anexos

# 01. Considerações Iniciais

## Função do Administrador Judicial

O Administrador Judicial é o agente auxiliar da justiça e de confiança do Juiz que, ao assumir as suas funções, compromete-se a bem e fielmente desempenhar o encargo, com as responsabilidades a ele inerentes. O principal dever da Administração Judicial na Recuperação Judicial consiste em fiscalizar as atividades do devedor, porquanto este permanece na gestão empresarial.

O resultado dessa fiscalização é materializado por meio da apresentação de relatórios mensais de atividades (RMA), cujo dever é estabelecido à Administração Judicial no art. 22, II, 'c', da Lei n.º 11.101/05 (LRF), recentemente incluída pela Lei n.º 14.112/20, segundo o qual:

*Art. 22. Ao administrador judicial compete, sob a fiscalização do juiz e do Comitê, além de outros deveres que esta Lei lhe impõe:*

*II – na recuperação judicial:*

*c) apresentar ao juiz, para juntada aos autos, relatório mensal das atividades do devedor, fiscalizando a veracidade e a conformidade das informações prestadas pelo devedor; (Redação dada pela Lei nº 14.112, de 2020).*

As informações apresentadas nos relatórios serão baseadas em dados contábeis, financeiros e operacionais apresentados pela Recuperanda, sob as penas do art. 171 da LRF. Tais informações, todavia, **não serão objeto de exame independente ou de procedimento de auditoria**, de forma que não se poderá garantir ou afirmar a sua correção, precisão e completude.

Isso porque, como bem referem Daniel Carnio e Alexandre Correa, “a intenção do legislador nessa norma é a de que a administração verifique a plausibilidade e a veracidade da documentação apresentada pelo devedor, servindo como efetivo ente fiscalizatório”. Mais adiante, acrescentam que “a inclusão da alínea ‘c’, inciso II, do referido artigo não ocorreu para responsabilizar o auxiliar do juízo por informações inverídicas prestadas pela recuperanda”, mas sim para obrigá-lo “a fiscalizar essas informações e conferir, dentro das suas possibilidades de trabalho, se os dados possuem lastro na realidade da empresa” (COSTA, Daniel Carnio. Comentários à lei de recuperação de empresas e falência: Lei 11.101, de 09 de fevereiro de 2005/ Daniel Carnio Costa, Alexandre Correa Nasser de Melo – Curitiba: Juruá, 2021, pp. 107-109).

O presente relatório, portanto, não objetiva atestar a veracidade e a conformidade das informações contábeis e financeiras prestadas pelo devedor. Objetiva, por outro lado, conferi-las, a fim de aferir se guardam embasamento com a realidade coletada pela Administração Judicial nas vistorias – físicas ou virtuais – realizadas nas instalações da devedora.

# 01. Considerações Iniciais

## Função do Administrador Judicial

Nesse sentido, o presente relatório tem como objetivo reunir, de forma sintética, as informações operacionais, financeiras, econômicas e processuais da Recuperação Judicial da Empresa COMESUL BEEF AGRO INDUSTRIAL LTDA., ofertando ao Juiz, ao Ministério Público, aos credores e aos demais interessados um relato transparente dos principais fatos ocorridos no período analisado.

O período objeto de análise processual e operacional corresponde ao mês de **março/2024**.

Ao lado, apresenta-se as atividades desempenhadas por esta Equipe Técnica.

### Resumo das Atividades de Competência da AJ

Atendimento e prestação de informações aos credores;

Solicitação e análise da documentação contábil, bem como das atividades da Recuperanda;

Vistoria à sede da Recuperanda, de forma a verificar a continuidade da atividade e angariar informações sobre a operação;

Elaboração dos Relatórios Mensais de Atividades (RMA), fiscalização dos procedimentos inerentes ao correto andamento do processo de recuperação judicial e prestação de informações à 2ª Vara Judicial da Comarca de Rio Pardo/RS.

# 02. Cronograma Processual

Comesul Beef Agro Industrial LTDA.



# 03. Informações sobre a Recuperanda

## Principais Informações

### Atividade Principal

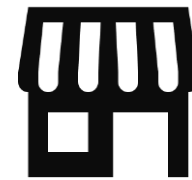

**Razão Social:** Comesul Beef Agro Industrial LTDA.



**CNPJ:** 15.548.956/0001-08



**Matriz<sup>1</sup>:** Rodovia BR-471, s/nº, km 173,  
Bairro Boa Vista, Pântano Grande/RS



**Natureza Jurídica:** Sociedade Empresária Limitada



**Objeto Social:** Abate, indústria, comércio e transporte rodoviário de carnes. Preparação de subprodutos do abate, criação de bovinos, bufalinos, ovinos e suínos, importação e exportação.



**Capital Social:** R\$ 250.000,00.

### Quadro Societário

**Comesul Beef Agro Industrial  
LTDA.**

100%

**Leonardo Dalmazzo  
Fortes  
(R\$ 250.000,00)**



Informações com base na  
Alteração de Ato Constitutivo,  
assinada em 29/10/2018.

# 03. Informações sobre a Recuperanda

Imagens das páginas das redes sociais da empresa

## Site (www.comesulbeef.com.br/)

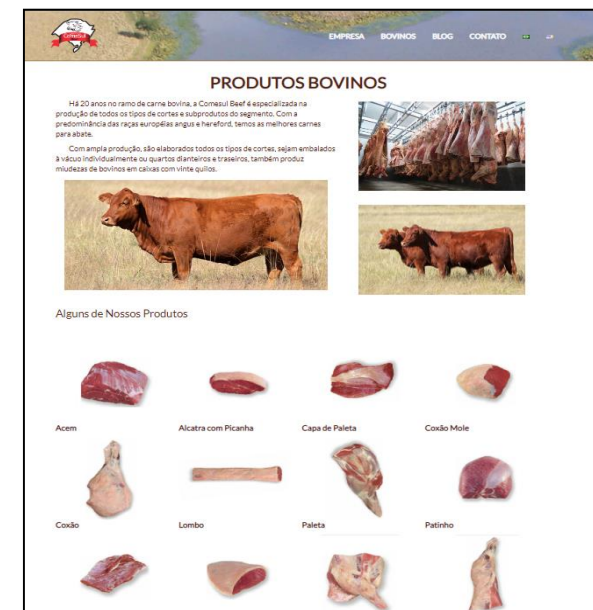
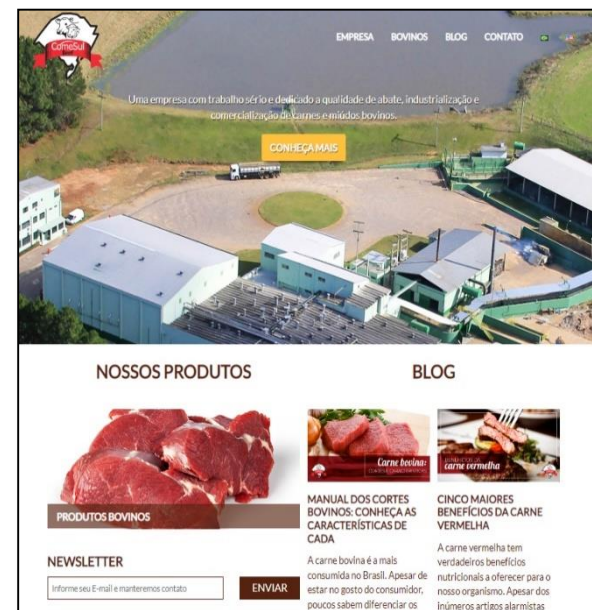

## Facebook (www.facebook.com/ComesulBeef)



## Instagram (www.instagram.com/comesulbeef)



# 03. Informações sobre a Recuperanda

Breve histórico

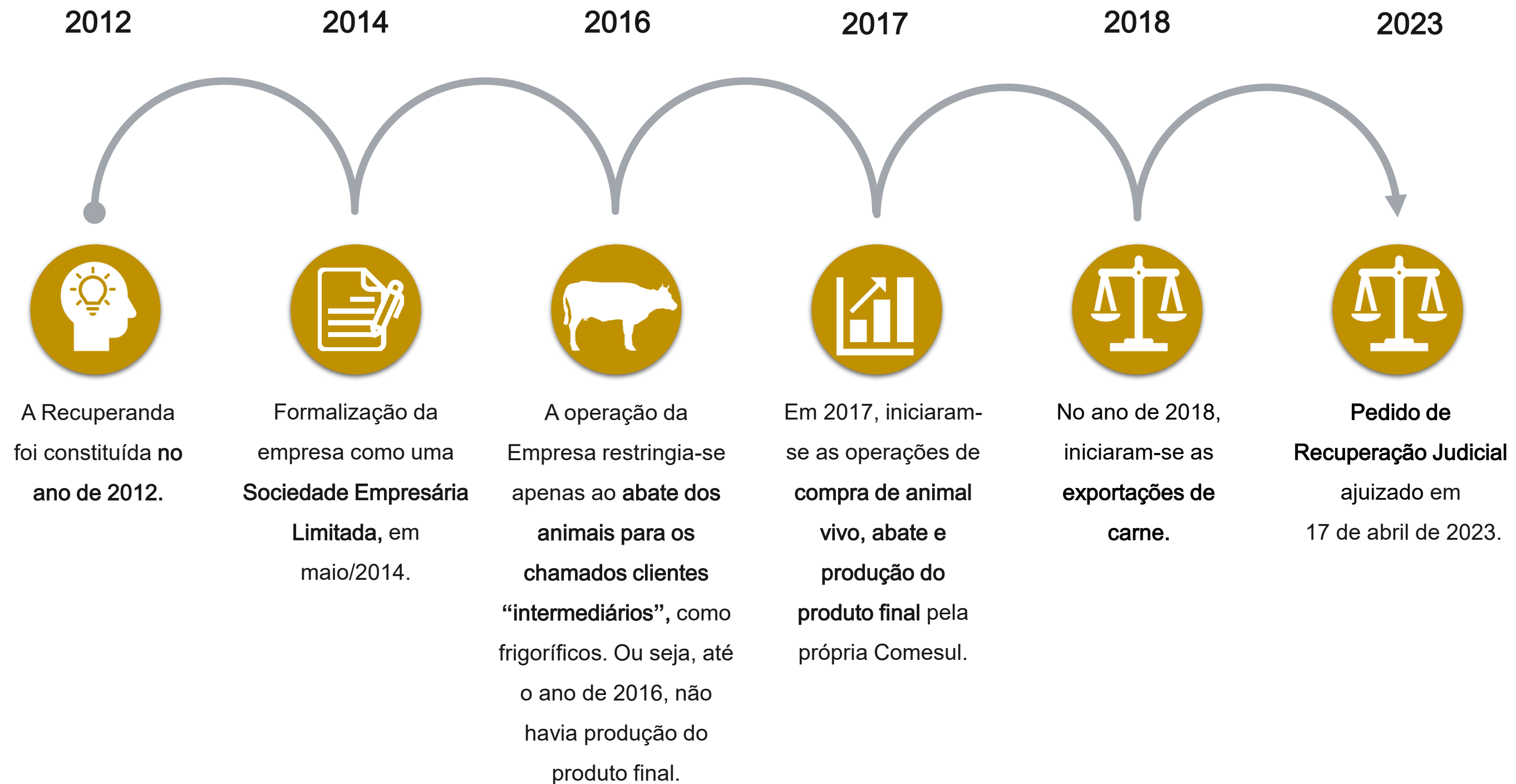



# 03. Informações sobre a Recuperanda

## Outras Informações

### Causas da Crise

Abaixo, apresenta-se as causas da crise elencadas pela empresa no momento do ajuizamento da Recuperação Judicial:

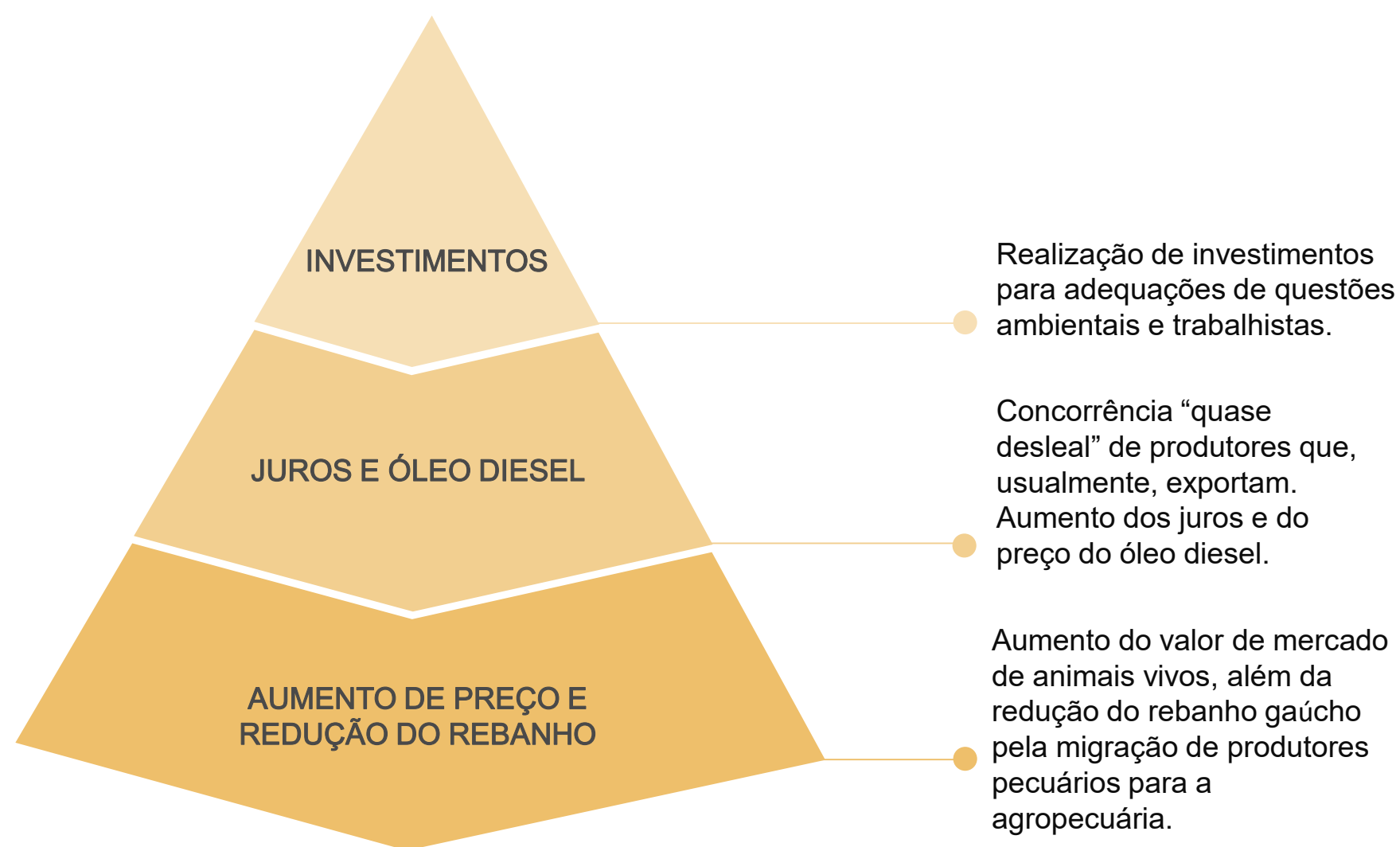

### Quadro Funcional

Apresenta-se, a seguir, a evolução do quadro funcional da Recuperanda, entre os meses de **abril/2023 e março/2024**, conforme informações encaminhadas pela sua administração.

Destaca-se que os **340 funcionários**, conforme gráfico abaixo, são contratados pelo regime CLT. Além destes, a empresa possui 3 prestadores de serviços (profissionais autônomos). Nota-se uma **redução de 12%** no número de colaboradores, entre os meses de fevereiro e março/2024.

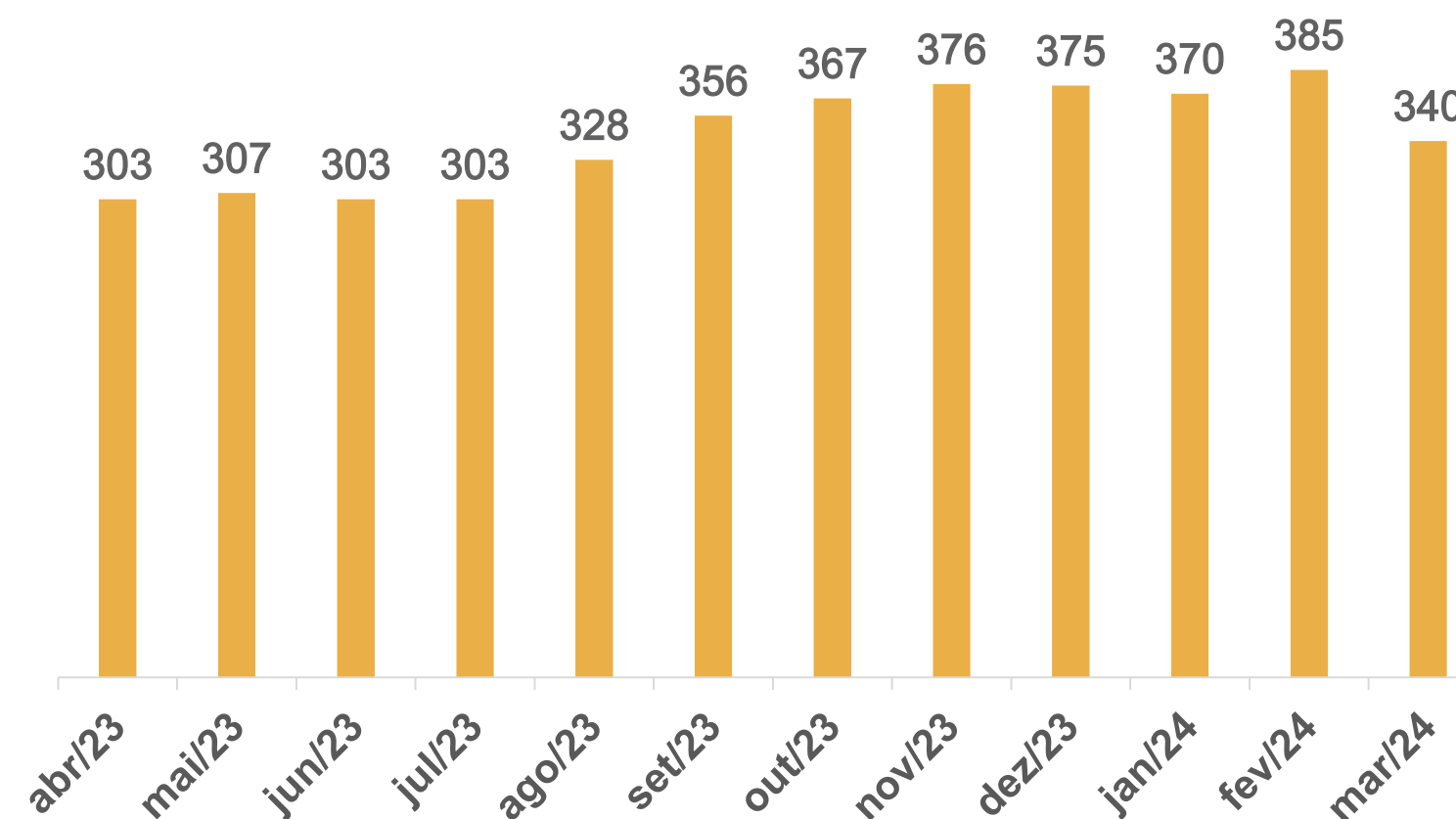

# 03. Informações sobre a Recuperanda

## Outras Informações

### Títulos Protestados

Com base na consulta realizada no dia 02 de maio de 2024 no site de Cartórios e Protestos (<https://site.cenprotnacional.org.br/>), apresenta-se, abaixo, quadro resumo dos títulos protestados:

Cartório	Cidade	Nº de Títulos	Valores
Tabelionato de Protestos	Pântano Grande/RS	396	R\$ 4.955.887,09
<b>TOTAL</b>		<b>396</b>	<b>R\$ 4.955.887,09</b>

### Passivo Contingente

Esta Equipe Técnica elaborou um quadro resumo a respeito dos processos em que, atualmente, a Recuperanda se configura como ré. As informações foram retiradas do documento disponibilizado nos autos do processo (Evento 1 – ANEXO11).

Natureza	Nº de Processos	Valor da Causa
Cível	54	R\$ 4.062.024,85
Tributário	2	R\$ 16.646.408,61
Trabalhista	25	R\$ 2.866.886,80
<b>TOTAL</b>	<b>81</b>	<b>R\$ 23.575.320,26</b>

### Demais Informações



Conforme informações repassadas pelos representantes da Empresa e ratificadas pelo balancete contábil do mês de março/2024, as obrigações contraídas após o ajuizamento da Recuperação Judicial, como salários e fornecedores, estão sendo adimplidas mensalmente. No entanto, conforme demonstrado na página 14 deste relatório, há um saldo significativo de dívidas tributárias.



Em relação aos honorários da Administração Judicial, destaca-se que, até o momento de elaboração deste relatório, não havia parcelas em atraso.



No período compreendido entre fevereiro e março/2024, não houve contabilização de nenhuma venda de Ativo Imobilizado. Em contrapartida, é possível inferir que houve a compra de novos equipamentos.

Destaca-se que as reduções em tal conta referem-se apenas a valores de depreciação.

# 03. Informações sobre a Recuperanda

## Cabeças de Gado

Demonstra-se, por meio do gráfico abaixo, a variação no volume mensal de abates realizados pelo frigorífico durante o período compreendido entre abril/2023 e março/2024.

Importante mencionar que os números correspondem à quantidade de cabeças de gado abatidas no mês. Ainda, destaca-se que os dados foram coletados da apresentação realizada pelos representantes da Devedora durante a Assembleia-Geral de Credores (14/03/2024), além das informações disponibilizadas pela assessoria da Recuperanda.

Volume de Abates - Cabeças por mês

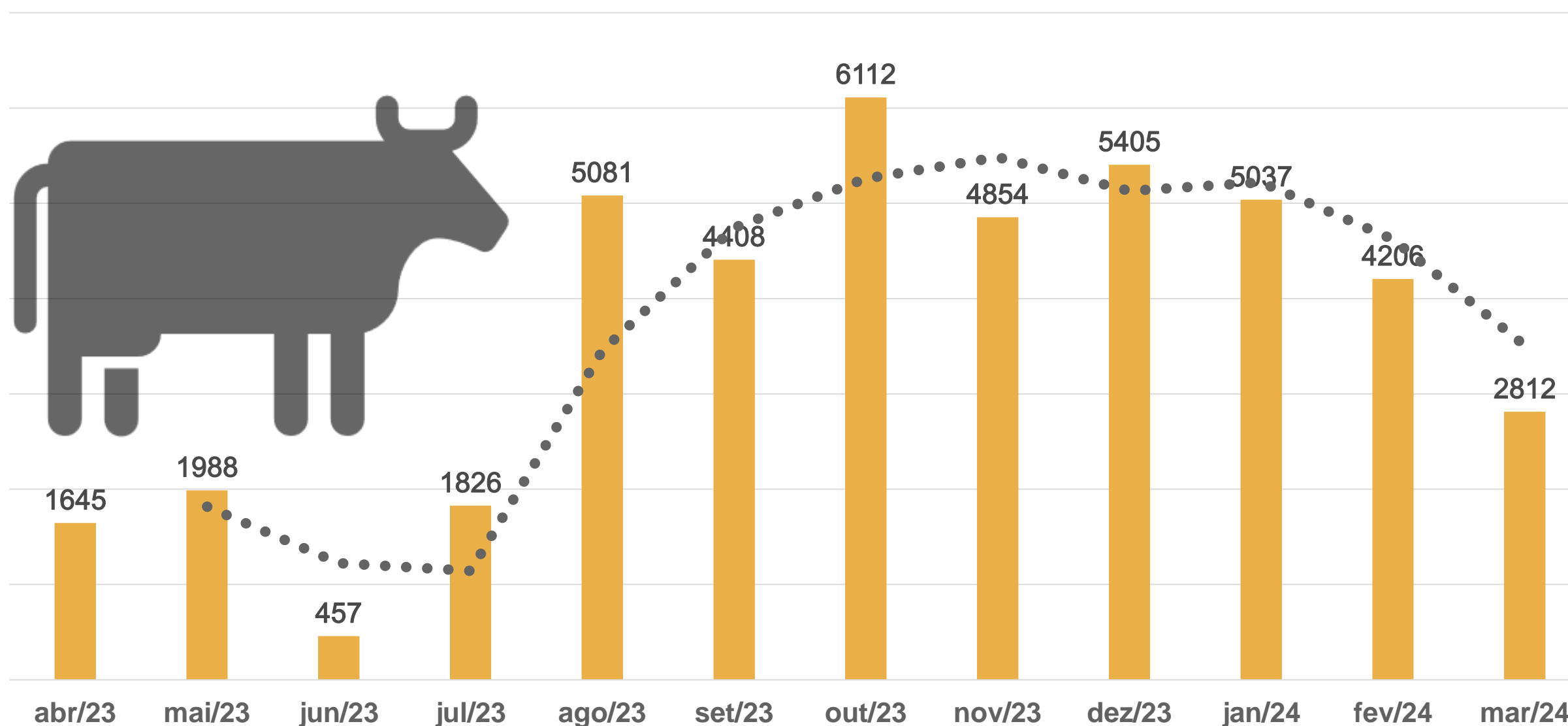

# 03. Informações sobre a Recuperanda

## Questionário – Período de Enchentes no Estado do Rio Grande do Sul

Na primeira semana de maio de 2024, o Estado do Rio Grande do Sul enfrentou severas adversidades climáticas. Devido ao elevado volume de chuvas em um curto período, diversas enchentes foram registradas, especialmente na região central do estado. Em resposta a esses eventos, a Administração Judicial apresenta este relatório com o objetivo de informar a todos os interessados no processo sobre os impactos na recuperanda e as medidas adotadas para enfrentar essa situação adversa. Para tanto, no dia 20 de maio de 2024, foi realizada uma reunião virtual com o sócio da empresa, Sr. Leonardo Fortes.

1. Impactos da Enchente no Estado do Rio Grande do Sul		Resposta	Observações
1.1	A empresa foi afetada diretamente pela enchente?	Sim	A empresa, em si, não teve impacto estrutural.
1.2	Caso a empresa não tenha sido afetada diretamente pela enchente, houve algum impacto no momento atual? (impacto logístico, cadeia de suprimentos, etc.)	Sim	Nos primeiros dias da chuva teve muita falta de funcionários, pois a ponte que liga a cidade de Pântano/RS estava interditada. Muitos fornecedores foram afetados, principalmente pela logística, o que prejudicou diretamente o recebimento de matéria-prima e entrega de mercadoria.
1.3	Quais foram as primeiras medidas adotadas pela empresa para enfrentamento do momento adverso?	Sim	Alguns dias não teve operação e outros dias teve redução do volume da produção.
1.4	Já é possível apurar e mensurar os prejuízos causados pela enchente? Se sim, quais foram?	Sim	A produção foi bem baixa no período. A empresa perdeu bastante produção pela ausência de funcionários e dificuldade de recebimento de carcaças.
1.5	Algum funcionário foi atingido pela enchente? Se sim, quantos?	Sim	Cerca de 30 funcionários tiveram prejuízos grandes nas suas casas, outros apenas com problemas de deslocamento.
1.6	A empresa pretende prestar algum auxílio aos funcionários que foram atingidos?	Sim	Vários funcionários receberam cestas básicas, águas e doações, o que incluiu, também, toda a população da região.

2. Atividade Operacional		Resposta	Observações
2.1	A empresa possui seguro para cobertura de danos e perdas provocadas por enchentes?	Não	Não houve necessidade.
2.2	A empresa possui estoque suficiente para execução da operação? Se sim, para quanto tempo?	Não	A empresa tinha algum estoque, mas recebe carcaças todos os dias, o que ficou impossibilitado com as chuvas.
2.3	Algum fornecedor já informou que não poderá fornecer insumos nos próximos dias?	Sim	Para algumas regiões ainda está com dificuldades e limitações de entrega. O recebimento da carcaça já normalizou. Houve muitas devoluções no período, tem em vista que os caminhões estavam carregados e não conseguiram chegar no seu destino.
2.4	Serão necessários investimentos para reparação de algum dano?	Não	
2.5	Será necessária a redução do quadro funcional?	Não	

3. Fluxo de Caixa e Planejamento Financeiro		Resposta	Observações
3.1	Já foram tomadas medidas imediatas com vistas à manutenção do caixa da empresa?	Não	
3.2	Qual estimativa de redução de faturamento?	Sim	Até o dia 19/05/2024, estima-se uma queda de aproximadamente 20% no período analisado.
3.3	A empresa planeja executar alguma medida de planejamento financeiro nos próximos dias?	Não	
3.4	A empresa precisará buscar recursos de terceiros?	Não	Por conta da recuperação judicial, seria muito complicada a obtenção de novos recursos.
3.5	A empresa possui ferramentas adequadas para controle de fluxo de caixa?	Sim	Todos os pagamentos são realizados à vista, o que no momento não gerou alterações no fluxo de caixa.
3.6	A empresa pretende realizar negociações de prazos com fornecedores?	Não	
3.7	A empresa pretende realizar negociações com as instituições financeiras?	Não	
3.8	A empresa já sabe se irá se encaixar em algum programa de benefício fornecido pelo Governo?	Não	

# 04. Estrutura do Passivo

## Passivo Sujeito à Recuperação Judicial

O edital do Art. 7º, §2º, da LREF, reflete a segunda relação de credores da Devedora e perfaz o montante total de **R\$ 47.956.302,97**, conforme tabela abaixo apresentada:

CLASSES	VALORES DO EDITAL ART. 52, § 1º, LRF	VALORES DO EDITAL ART. 7, § 2º, LRF E NÚMERO DE CREDORES		
Classe I - Trabalhista	R\$ 869.459,29	R\$ 1.208.359,44	170	25%
Classe III - Quirografários	R\$ 44.961.217,13	R\$ 45.295.940,11	389	58%
Classe IV - ME/EPP	R\$ 1.466.141,08	R\$ 1.452.003,42	113	17%
<b>TOTAL</b>	<b>R\$ 47.296.817,50</b>	<b>R\$ 47.956.302,97</b>	<b>672</b>	<b>100%</b>

- Classe I - Trabalhista
- Classe III - Quirografários
- Classe IV - ME/EPP

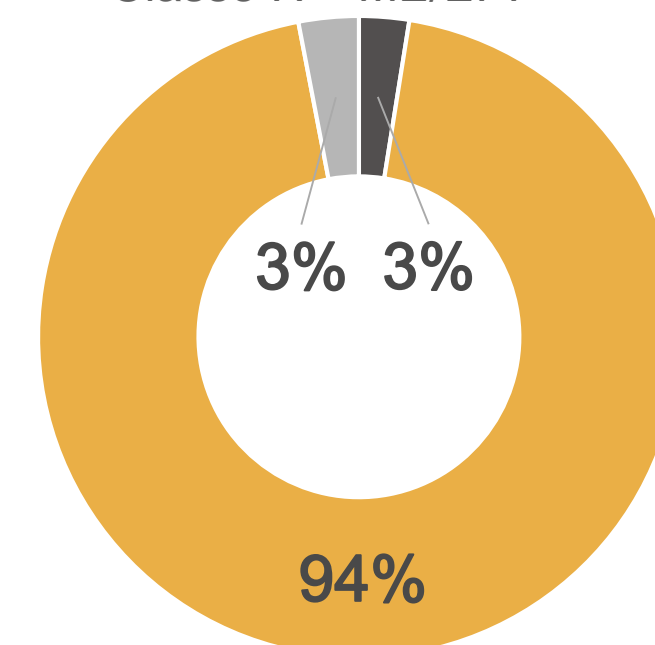

A lista é composta por 672 credores no total. Abaixo, apresenta-se os principais credores do processo:

CLASSES	PRINCIPAIS CREDORES	VALORES (R\$)	% SOBRE O PASSIVO SUJEITO
Classe III - Quirografários	FRIGOLON FRIGORIFICO LTDA	R\$ 4.038.318,50	8,42%
Classe III - Quirografários	BMP SOCIEDADE DE CREDITO AO MICROEMPREEND	R\$ 3.648.442,80	7,61%
Classe III - Quirografários	LUCY CADORE PRADEBOM	R\$ 1.953.621,41	4,07%
Classe III - Quirografários	CONSTANTINO E SENTINELLO LTDA	R\$ 1.653.407,51	3,45%
-	DEMAIS CREDORES	R\$ 36.662.512,75	76,45%
<b>TOTAL</b>		<b>R\$ 47.956.302,97</b>	<b>100%</b>

# 04. Estrutura do Passivo

## Passivo Extraconcursal

### Passivo Extraconcursal - Outros

Como créditos extraconcursais enquadram-se, principalmente, (i) o passivo fiscal e operações de adiantamento de contrato de câmbio, (ii) cessão fiduciária de títulos e direitos creditórios, (iii) alienação fiduciária e (iv) arrendamento mercantil (leasing).

Considerando as informações disponibilizadas a esta Administração Judicial, via e-mail, pelos representantes da Recuperanda, atualmente, **o passivo extraconcursal perfaz o montante de R\$ 11.405.179,65.**

Abaixo, segue quadro resumo elaborado por esta Equipe Técnica:

Credor	Saldo em Aberto	Contrato possui garantia?	Tipo de Garantia
Banco Bradesco Financiamentos S.A.	R\$ 1.676.047,89	Sim	
Banco Bradesco S.A.	R\$ 333.038,76	Não	
Banco Daycoval S.A.	R\$ 88.774,48	Não	
Banco do Brasil Sa	R\$ 1.928.846,03	Não	
Banco Itaucard S.A.	R\$ 686.795,65	Sim	Não foi informado
Banco Mercedes-Benz do Brasil S/A	R\$ 1.685.038,63	Sim	
Banco Toyota Do Brasil S.A.	R\$ 192.491,84	Sim	
Banco Volkswagen S.A.	R\$ 4.054.456,86	Sim	
Redfactor Factoring e Fomento Comercial S/A	R\$ 759.689,51	Sim	
<b>TOTAL</b>	<b>R\$ 11.405.179,65</b>		

### Passivo Extraconcursal - Tributário

O passivo fiscal em atraso, até o momento, é de **R\$ 13,2\***, sendo constituído por:

Natureza do Tributo	Valor	%
PARCELAMENTOS TRIBUTÁRIOS	R\$ 11.647.538,25	87,64%
DÍVIDA ATIVA	R\$ 0,00	0,00%
INSS	R\$ 452.390,22	3,40%
FUNFURAL	R\$ 119.792,66	0,90%
ICMS	R\$ 782.195,32	5,89%
FGTS	R\$ 141.564,65	1,07%
IRF	R\$ 83.614,58	0,63%
SENAR	R\$ 3.820,84	0,03%
FUNDESA/ISS/CSRF/RSS	R\$ 48.275,08	0,36%
PIS/COFINS	R\$ 11.074,26	0,08%
<b>TOTAL</b>	<b>R\$ 13.290.265,86</b>	<b>100,00%</b>

Destaca-se que os saldos acima foram extraídos do **balancete contábil do mês de março/2024**, disponibilizado pelos representantes da Devedora. Nota-se que, quando comparados os saldos de fevereiro e março/2024, **houve uma redução de apenas 2% do passivo fiscal**, ocasionada, principalmente, pela diminuição dos valores de FUNRURAL, ICMS e parcelamentos tributários.

Ainda, vale mencionar que, com base na consulta realizada no dia 02 de maio de 2024, no site da Procuradoria-Geral da Fazenda Nacional (<https://www.listadevedores.pgfn.gov.br/>), a Administração Judicial verificou que **os valores inscritos em Dívida Ativa permanecem zerados.**

# 05. Informações Operacionais

Econômico-Financeiras

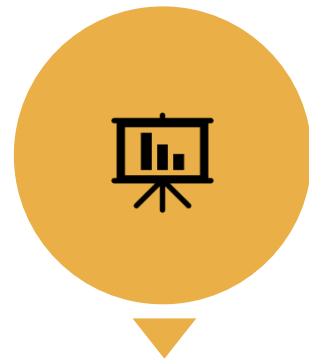

Esta seção explora as principais variações econômicas, financeiras e patrimoniais da Recuperanda, mediante a análise dos principais indicadores que evidenciam a evolução do processo de recuperação da empresa.



De maneira a retratar essa evolução, foram utilizadas, para este Relatório Mensal de Atividades, informações pertinentes a exercícios pretéritos, e também do balancete do mês de **março/2024**, disponibilizados a esta equipe técnica.



A Administração Judicial, com o objetivo de trazer transparência ao processo de Recuperação Judicial, dispõe de site específico ([www.vonsaltiel.com.br](http://www.vonsaltiel.com.br)), no qual disponibiliza aos credores e aos demais interessados os principais documentos do presente processo.



A integralidade da documentação está disponível em arquivo digital (PDF) em página compartilhada em nuvem do Dropbox, por meio do link do ícone acima; ou, ainda, poderá ser solicitada à Administração Judicial, que, como já tem feito, a encaminhará via e-mail.

# 05. Informações Operacionais

## Balanco Patrimonial | Ativo

	mar/2024	AV	AH	fev/2024
<b>Ativo Circulante</b>	<b>42.752.697</b>	<b>49%</b>	<b>8%</b>	<b>39.419.822</b>
Disponibilidades	1.384.712	2%	57%	879.540
Clientes	21.335.819	24%	16%	18.326.076
Estoques	12.380.396	14%	9%	11.335.961
Adiantamentos	1.972.414	2%	-34%	2.979.017
Tributos a Recuperar	5.063.229	6%	-12%	5.729.410
Demais Ativos	616.127	1%	263%	169.819
<b>Ativo Não Circulante</b>	<b>44.358.921</b>	<b>51%</b>	<b>-1%</b>	<b>44.607.066</b>
Realizável a Longo Prazo	28.578.369	33%	0%	28.577.205
Investimentos	5.261	0%	0%	5.261
Imobilizado	15.728.224	18%	-2%	15.976.397
Intangível	47.067	0%	-2%	48.203
<b>Total do Ativo</b>	<b>87.111.619</b>	<b>100%</b>	<b>4%</b>	<b>84.026.889</b>

AV% - Análise vertical – apresenta a representatividade de cada rubrica perante o total do ativo;

AH% - Análise horizontal - apresenta a variação mensal entre fevereiro e março/2024.

No quadro ao lado, apresenta-se a **evolução do ativo** da Devedora entre os meses de fevereiro e março/2024.

Nota-se que, no período, houve um acréscimo de 16% no saldo de **Clientes**. No entanto, com base no modelo de balancete disponibilizado pelos representantes da Empresa, não é possível identificar a quais clientes tal variação correspondeu, tendo em vista que a rubrica é apresentada de forma sintética, não havendo a discriminação segregada dos montantes.

Destaca-se o aumento de 57% da conta de **Disponibilidades**, a qual havia apresentado redução no período analisado anteriormente. Tal variação esteve vinculada a quantias junto ao Banco Itaú, Banco Sofisa e Banco do Brasil.

A rubrica **Adiantamentos** diminuiu 34% no período analisado. Tal variação correspondeu, majoritariamente, a adiantamentos a fornecedores.

No que tange às quantias de **Tributos a Recuperar**, ocorreu uma queda de 12%, a qual permanece referindo-se ao ressarcimento de PIS/COFINS.

Ademais, houve um incremento de 263% no saldo de **Demais Ativos**; tal rubrica é composta por quantias referentes a acordos e bloqueios judiciais, além dos valores de despesas a apropriar. No período, a variação se deu em razão do montante vinculado aos prêmios de seguros a apropriar.

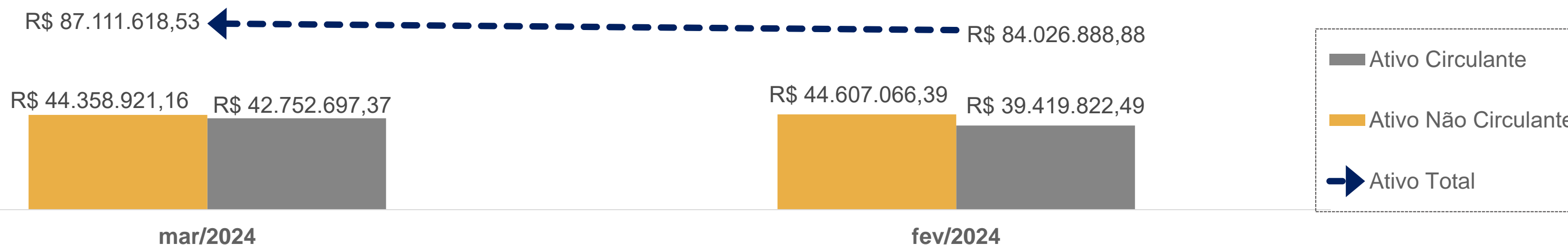



# 05. Informações Operacionais

## Balanco Patrimonial | Passivo

	mar/2024	AV	AH	fev/2024
<b>Passivo Circulante</b>	<b>81.599.983</b>	<b>81%</b>	<b>7%</b>	<b>76.436.832</b>
Fornecedores	41.320.859	41%	-1%	41.747.088
Empréstimos e Financiamentos	32.015.956	32%	16%	27.647.677
Obrigações Trabalhistas e Sociais	4.729.655	5%	-7%	5.084.515
Obrigações Tributárias	890.331	1%	-4%	925.241
Outros Passivos	2.643.181	3%	156%	1.032.310
<b>Passivo Não Circulante</b>	<b>18.889.879</b>	<b>19%</b>	<b>-3%</b>	<b>19.431.722</b>
Obrigações Tributárias	10.696.976	11%	0%	10.696.976
Empréstimos e Financiamentos	5.232.987	5%	0%	5.232.987
Outras Contas	2.959.916	3%	-15%	3.501.759
<b>Patrimônio Líquido</b>	<b>(11.182.940)</b>	<b>-11%</b>	<b>0%</b>	<b>(11.182.940)</b>
<b>Passivo e Patrimônio Líquido</b>	<b>89.306.922</b>	<b>89%</b>	<b>5%</b>	<b>84.685.614</b>

No quadro ao lado, apresenta-se a **evolução das dívidas** da Recuperanda nos meses de fevereiro e março/2024.

No que diz respeito às variações do período, nota-se que a conta de **Empréstimos e Financiamentos (Passivo Circulante)** aumentou em 16% o seu saldo. Com base no balancete de março/2024, observa-se que o acréscimo permanece correspondendo a valores junto ao Banco Daycoval.

A variação da rubrica de **Obrigações Trabalhistas e Sociais** (redução de 7%) correspondeu a montantes vinculados a salários, provisões para férias e rescisões contratuais. Ademais, destaca-se a redução de 4% na quantia contabilizada como **Obrigações Tributárias**, a qual vinculou-se a saldos de ICMS.

A conta de **Outros Passivos (Passivo Circulante)** é composta pelas quantias de adiantamentos de clientes (nacionais e estrangeiros) e processos judiciais. No período, o aumento de 156% - variação mais significativa do período analisado - decorreu de antecipações a clientes no exterior e contas diversas a pagar.

Por fim, vale mencionar a queda de 15% na rubrica de **Outras Contas (Passivo Não Circulante)**, correspondendo exclusivamente a recuperações de impostos diferidos.

AV% - Análise vertical – apresenta a representatividade de cada rubrica perante a soma do passivo circulante e do passivo não circulante;  
AH% - Análise horizontal - apresenta a variação mensal entre fevereiro e março/2024.

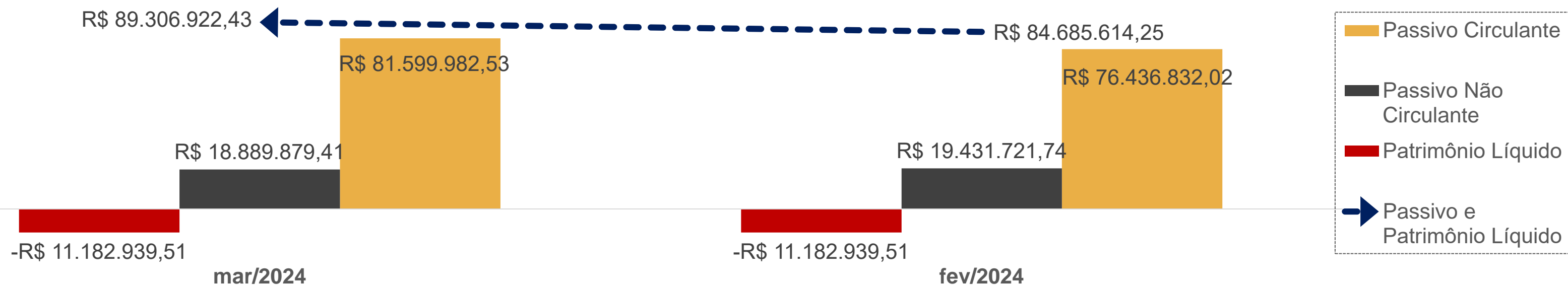

# 05. Informações Operacionais

Demonstração do Resultado do Exercício | DRE

	Mar/2024	AH	Fev/2024
Receita Bruta de Vendas	21.332.810	-17%	25.780.109
(-) Deduções da receita	(2.083.378)	2%	(2.042.215)
<b>(=) Receita Líquida</b>	<b>19.249.432</b>	<b>-19%</b>	<b>23.737.893</b>
<b>(-) Custos Mercadoria Vendidas</b>	<b>(18.285.105)</b>	<b>-19%</b>	<b>(22.537.570)</b>
(-) Despesas Operacionais	(2.526.597)	9%	(2.313.361)
(+) Demais receitas operacionais	495.342	-5%	522.736
<b>(=) Resultado Operacional</b>	<b>(1.066.928)</b>	<b>81%</b>	<b>(590.302)</b>
(+/-) Resultado Financeiro	(469.651)	-18%	(571.869)
<b>(=) Resultado do Exercício</b>	<b>(1.536.579)</b>	<b>32%</b>	<b>(1.162.171)</b>

AH% - Análise horizontal - apresenta a variação mensal fevereiro e março/2024.

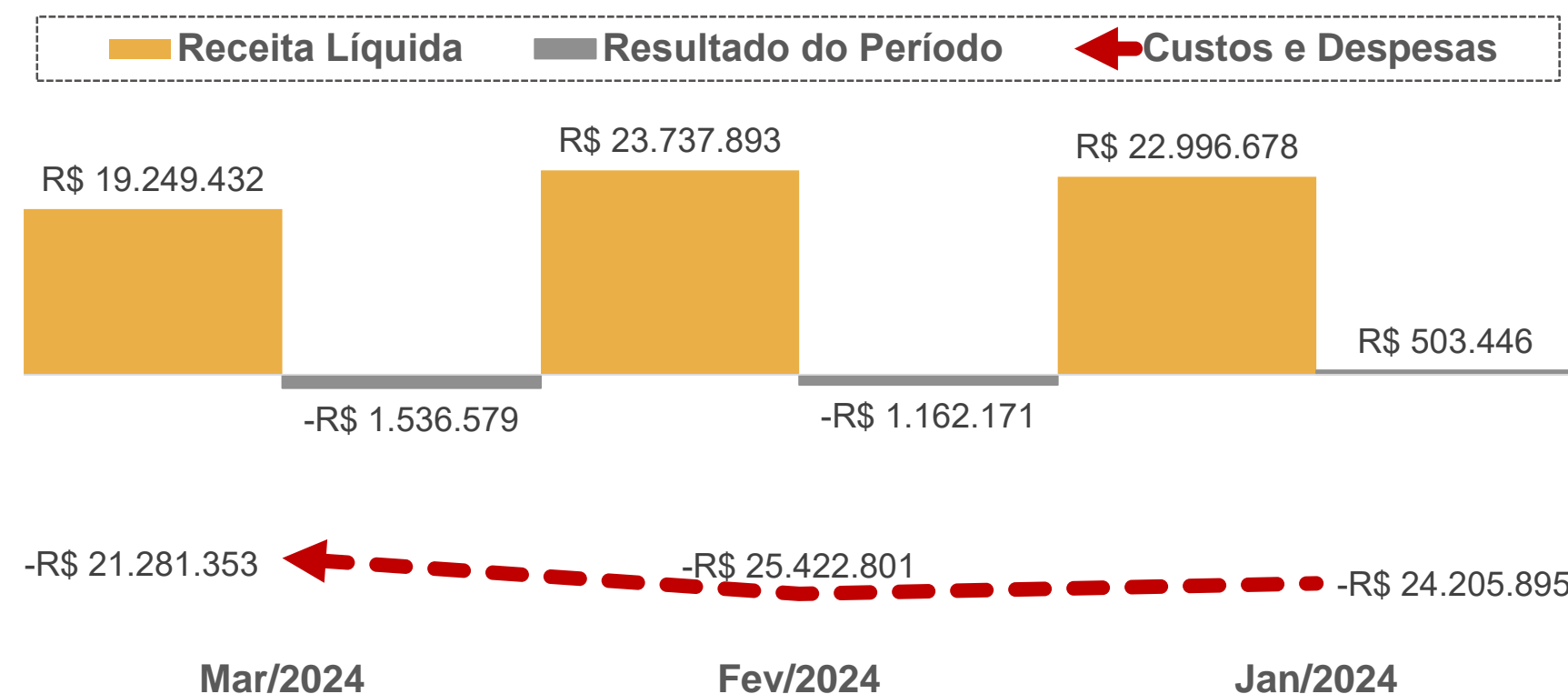

No quadro ao lado está exposta a **evolução das receitas, despesas, custos e resultados** da Recuperanda no que diz respeito aos meses de **fevereiro e março/2024**.

Primeiramente, destaca-se que os saldos estão apresentados de forma mensal.

Com base nos balancetes disponibilizados pelos representantes da Devedora, nota-se que a **Receita Líquida** do mês de março/2024 foi 19% inferior ao resultado do período imediatamente anterior.

Em linha com a queda de faturamento, em março/2024, os **Custos das Mercadorias Vendidas (CMV)** também apresentaram a mesma redução da receita de vendas: 19%.

Cumprе ressaltar que os dispêndios com a atividade operacional permanecem sendo bem significativos: em março/2024, a empresa dispendeu 95% da sua receita de vendas (deduzida de impostos) com os custos envolvidos na produção das mercadorias. Além de tais dispêndios, as **Despesas Operacionais** representaram 13% da Receita Líquida. Tal situação acarretou novamente em um prejuízo ao final do período.

Na rubrica de **Demais Receitas Operacionais** foram contabilizados, majoritariamente, auferimentos provenientes da recuperação de despesas e da recuperação de impostos.

Por fim, destaca-se que, no que concerne ao mês de março/2024, houve a contabilização de um **Prejuízo Contábil Mensal** de R\$ 1.536.578,53, ocasionando um **Prejuízo Acumulado** de R\$ 2,1 milhões (entre janeiro e março de 2024).

# 05. Informações Operacionais

## Indicadores Financeiros

Os indicadores financeiros são métricas que coletam e geram informações sobre um determinado aspecto das demonstrações financeiras, sobretudo acerca da saúde financeira da organização e o quão rentável ela pode ser. Abaixo, apresenta-se alguns indicadores recomendados pela literatura de Finanças Corporativas:

### Índices de Liquidez

**Liquidez Corrente:** mede a relação entre o ativo circulante e o passivo circulante. Se a liquidez corrente for superior a 1,0, o capital de giro é positivo.

$$\frac{\text{Ativo Circulante}}{\text{Passivo Circulante}}$$

**Liquidez Seca:** mede a capacidade que ativos circulantes de maior liquidez têm para cobrir o passivo circulante.

$$\frac{\text{Ativo Circulante} - \text{Estoques}}{\text{Passivo Circulante}}$$

**Liquidez Geral:** mede a capacidade de pagamento a Longo Prazo, ou seja, quanto há de ativo circulante e realizável a longo prazo para cada R\$ 1,00 de dívidas de curto e longo prazo.

$$\frac{\text{Ativo Circulante} + \text{Ativo Realizável a Longo Prazo}}{\text{Passivo Circulante} + \text{Passível Exigível a Longo Prazo}}$$

### Índices de Endividamento

**Participação do Capital de Terceiros:** representa a relação entre capitais de terceiros e recursos totais.

$$\frac{\text{Passivo Circulante} + \text{Passivo Não Circulante}}{\text{Passivo Total}}$$

**Endividamento de curto prazo:** evidencia a concentração de obrigações vencíveis em até um exercício, em relação ao total de obrigações.

$$\frac{\text{Passivo Circulante}}{\text{Passivo Circulante} + \text{Passivo Não Circulante}}$$

### Índices de Lucratividade

**Margem Bruta:** representa o quanto a empresa obtém de lucro para cada R\$1,00 vendido, descontando somente o custo da mercadoria/serviço vendido. Quanto maior, melhor.

$$\frac{\text{Lucro Bruto}}{\text{Receita Líquida}}$$

**EBITDA:** representa o resultado de lucros antes de juros, impostos, depreciação e amortização. Quanto maior o resultado, melhor está a empresa.

$$\frac{\text{Lucro Operacional} + \text{Juros} + \text{Impostos} + \text{Depreciação} + \text{Amortização}}{\text{Receita Líquida}}$$

**Margem Líquida:** representa o quanto a empresa obtém de lucro para cada R\$1,00 vendido. Quanto maior, melhor.

$$\frac{\text{Lucro Líquido}}{\text{Receita Líquida}}$$

# 05. Informações Operacionais

## Indicadores Financeiros

### Índices de Liquidez

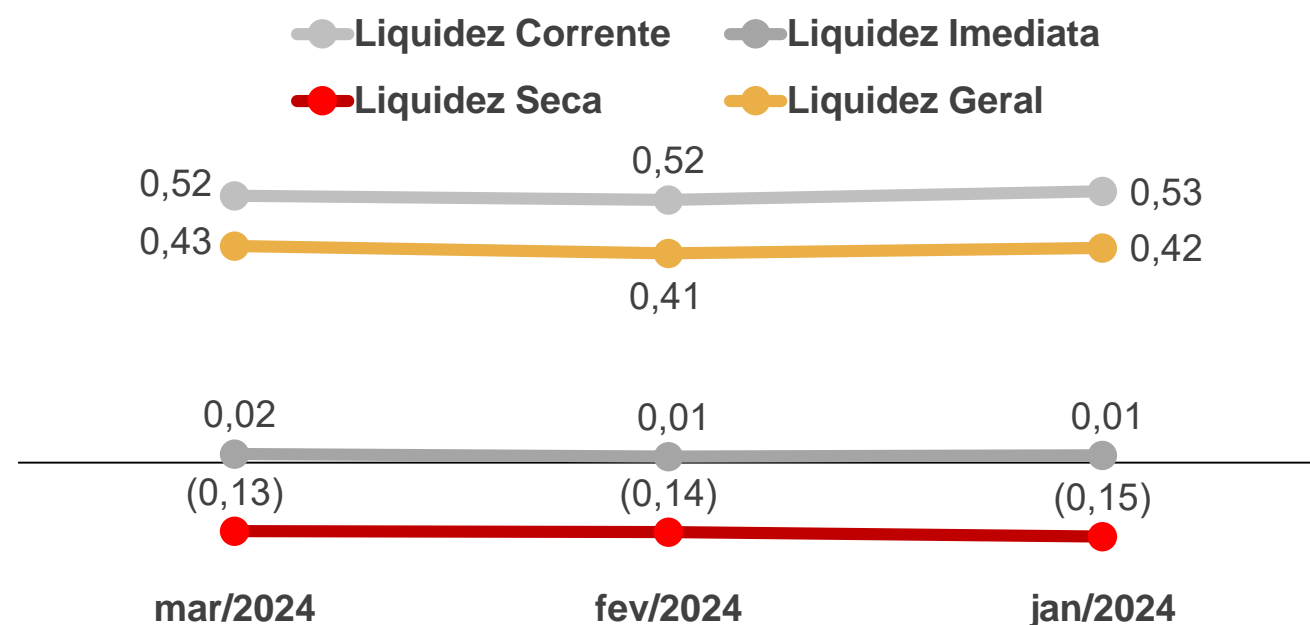

### Índices de Endividamento

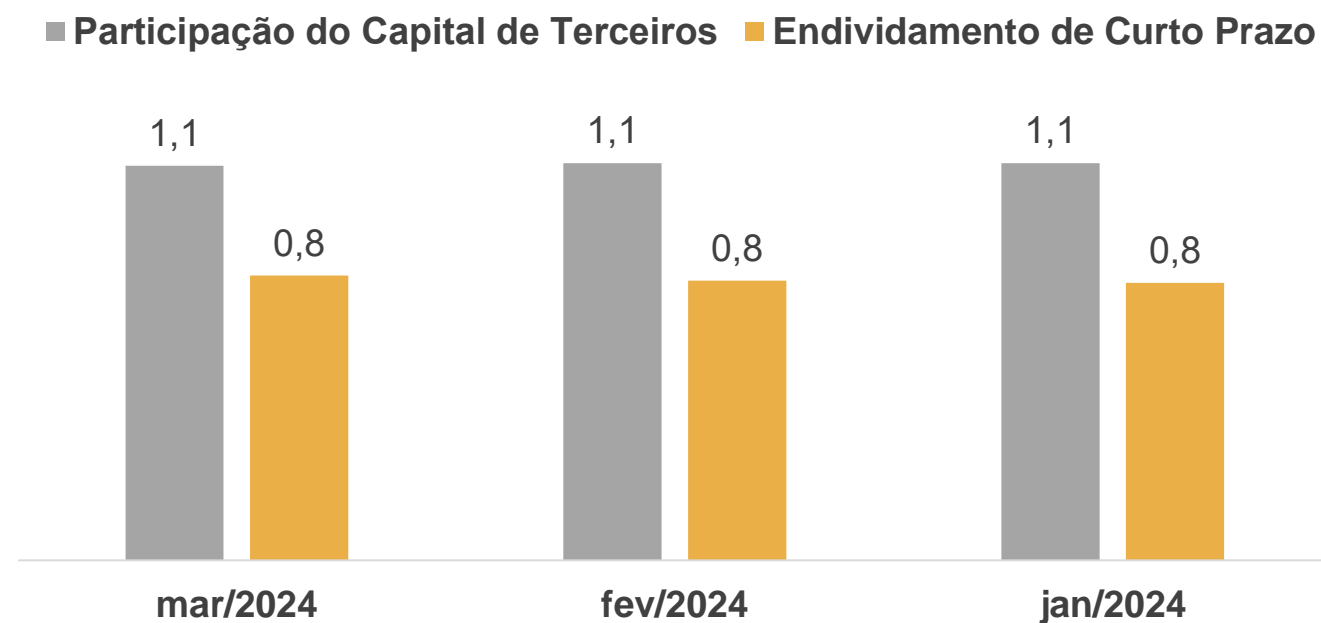

### EBITDA

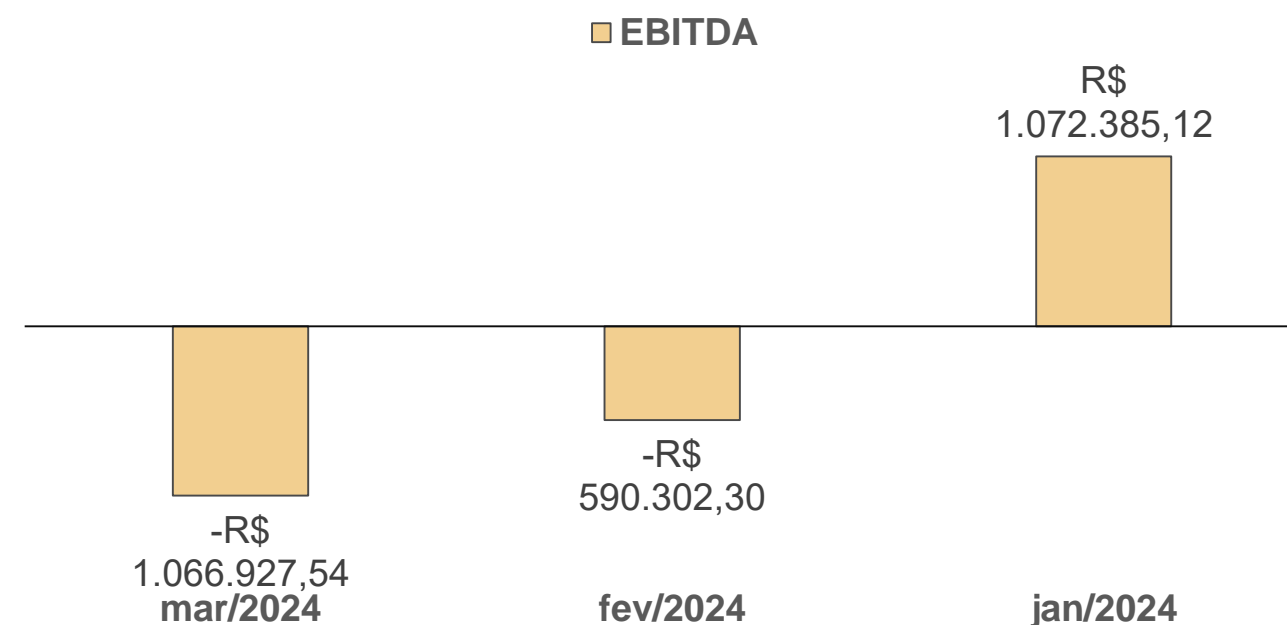

### Margem Bruta x Margem Líquida

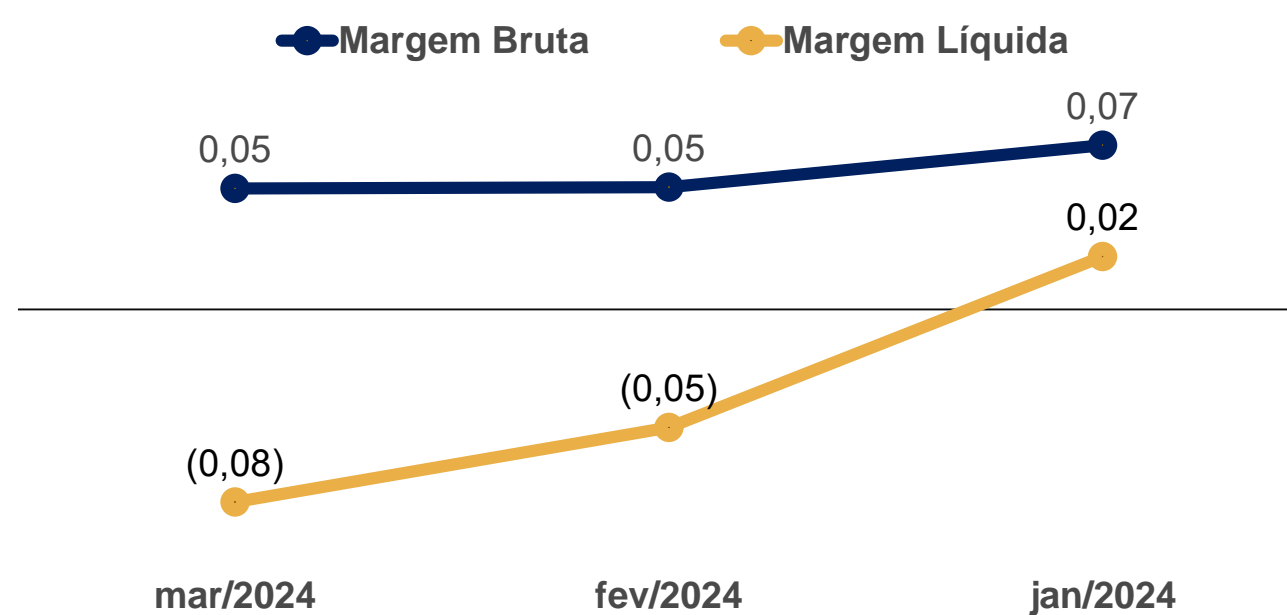

# 06. Plano de Recuperação Judicial

## Condições de Pagamento

Apresenta-se, abaixo, um quadro resumo correspondente às condições de pagamento previstas no Plano de Recuperação apresentado pela Recuperanda em 30/06/2023 (Evento 199).

Destaca-se que as condições de pagamento foram aprovadas em Assembleia-Geral de Credores realizada no dia 14/03/2024. Por fim, cumpre mencionar que houve alteração da cláusula referente aos “Créditos de Produtores e Fornecedores de Carcaça” durante a realização da AGC. No quadro abaixo já constam as alterações realizadas.

CLASSE	SUBCLASSE	MESES DE CARÊNCIA	PRAZO TOTAL PARA A QUITAÇÃO DO CRÉDITO	DESÁGIO	FORMA DE PAGAMENTO	ATUALIZAÇÃO DO CRÉDITO
Trabalhista	Reclamatórias Trabalhistas	Não há	12 meses, a partir do 30º dia após a data de homologação do PRJ	50%	12 parcelas mensais, iguais e sucessivas	TR + 1% a.a.
	Demais créditos trabalhistas			Não há		
Garantia Real	Não há previsão	Não há previsão	Não há previsão	Não há previsão	Não há previsão	Não há previsão
Quirografária	Créditos de Produtores e Fornecedores de Carcaça	Não há	9 anos, a partir do 30º dia após a data de homologação do PRJ	Não há	Pagamento de uma parcela inicial de até R\$ 1.500,00 a todos os credores. O restante do valor será pago em 108 parcelas mensais e progressivas	TR + 1% a.a.
	Demais créditos quirografários	2 anos a partir da data de homologação do PRJ	8 anos	75% sobre o saldo após o pagamento da parcela linear	Pagamento de uma parcela inicial de até R\$ 1.500,00 a todos os credores. O restante do valor será pago em 32 parcelas trimestrais e progressivas.	
ME/EPP	Não há previsão	12 meses, a partir da data de homologação do PRJ	9 anos	50% sobre o saldo após o pagamento da parcela linear	Pagamento de uma parcela inicial de até R\$ 1.500,00 a todos os credores. O restante do valor será pago em 36 parcelas trimestrais e progressivas.	TR + 1% a.a.

# 07. Considerações Finais

**Diante do exposto**, a Administração Judicial vem, com o devido acato, perante Vossa Excelência, requerer:

- a) o recebimento do 9º relatório de atividades da Recuperanda, referente ao mês de **março/2024**, a fim de fornecer a todas as partes interessadas os principais tópicos do processo de recuperação em questão até o momento;
- b) após a devida análise pelos órgãos competentes, o julgamento do presente relatório.

Sendo o que se cumpria reportar, a Administração Judicial permanece à disposição desse douto Juízo, bem como da coletividade dos credores e da Recuperanda para os esclarecimentos que se fizerem necessários.

Nesses Termos,  
É o Relatório.

Rio Pardo/RS, 21 de maio de 2024.

VON SALTIEL  
ADMINISTRADORA JUDICIAL

AUGUSTO VON SALTIEL  
OAB/RS 87.924

GERMANO VON SALTIEL  
OAB/RS 68.999

JULIANA RESCHKE  
CRC/RS 104.037/O

# 08. Anexos

Inspeção *in loco* realizada à sede da Recuperanda



**01.** Parte externa da sede, em Pântano Grande/RS



**02.** Parte externa da sede

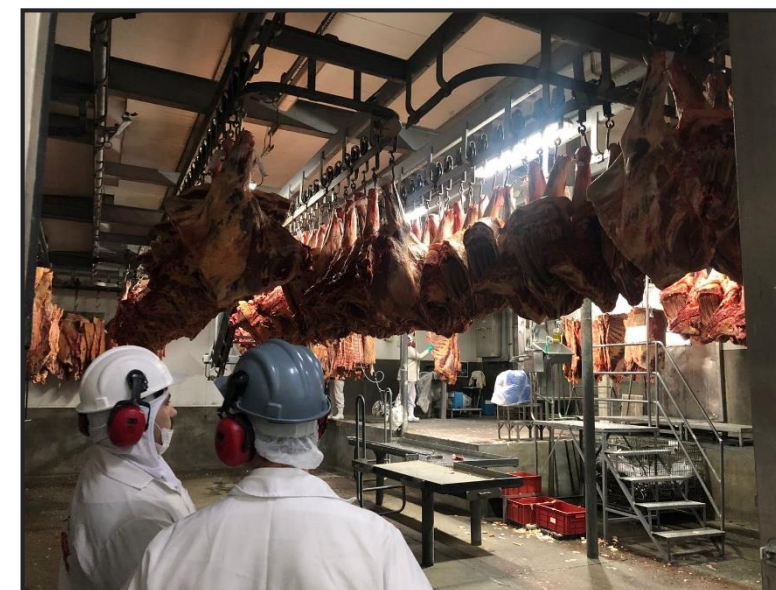

**03.** Produção

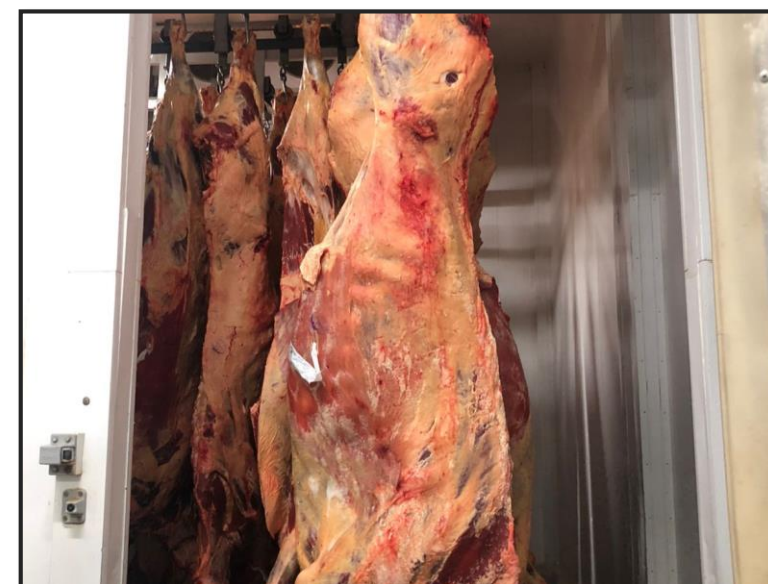

**05.** Câmera fria



**06.** Produção



**07.** Produção

[Abaixo, apresenta-se QR Code com vídeos encaminhados pelo Sr. Leonardo Fortes \(20/05/2024\)](#)





**VON SALTIEL**  
ADMINISTRAÇÃO JUDICIAL

---

## Telefones

(51) 3414-6760 / (48) 3197-2969

## Whats Business

(51) 99171-7069

## Endereço de e-mail

atendimento@vonsaltiel.com.br

## Website

[www.vonsaltiel.com.br](http://www.vonsaltiel.com.br)