



Relatório Mensal de Atividades

Fevereiro de 2024

COMESUL BEEF AGRO INDUSTRIAL LTDA.

INCIDENTE PROCESSUAL Nº 5003590-60.2023.8.21.0024

RECUPERAÇÃO JUDICIAL N.º 5001356-08.2023.8.21.0024

2ª VARA JUDICIAL DA COMARCA DE RIO PARDO - RS

JUÍZA: DRA. CLEUSA MARIA LUDWIG

Sumário

- | | | | |
|-----------|--|-----------|--------------------------------------|
| 01 | Considerações iniciais | 05 | Informações Operacionais |
| 02 | Cronograma Processual | 06 | Considerações Finais |
| 03 | Informações sobre a Recuperanda | 07 | Plano de Recuperação Judicial |
| 04 | Estrutura do Passivo | 08 | Anexos |
- 

01. Considerações Iniciais

Função do Administrador Judicial

O Administrador Judicial é o agente auxiliar da justiça e de confiança do Juiz que, ao assumir as suas funções, compromete-se a bem e fielmente desempenhar o encargo, com as responsabilidades a ele inerentes. O principal dever da Administração Judicial na Recuperação Judicial consiste em fiscalizar as atividades do devedor, porquanto este permanece na gestão empresarial.

O resultado dessa fiscalização é materializado por meio da apresentação de relatórios mensais de atividades (RMA), cujo dever é estabelecido à Administração Judicial no art. 22, II, 'c', da Lei n.º 11.101/05 (LRF), recentemente incluída pela Lei n.º 14.112/20, segundo o qual:

Art. 22. Ao administrador judicial compete, sob a fiscalização do juiz e do Comitê, além de outros deveres que esta Lei lhe impõe:

II – na recuperação judicial:

c) apresentar ao juiz, para juntada aos autos, relatório mensal das atividades do devedor, fiscalizando a veracidade e a conformidade das informações prestadas pelo devedor; (Redação dada pela Lei nº 14.112, de 2020).

As informações apresentadas nos relatórios serão baseadas em dados contábeis, financeiros e operacionais apresentados pela Recuperanda, sob as penas do art. 171 da LRF. Tais informações, todavia, **não serão objeto de exame independente ou de procedimento de auditoria**, de forma que não se poderá garantir ou afirmar a sua correção, precisão e completude.

Isso porque, como bem referem Daniel Carnio e Alexandre Correa, “a intenção do legislador nessa norma é a de que a administração verifique a plausibilidade e a veracidade da documentação apresentada pelo devedor, servindo como efetivo ente fiscalizatório”. Mais adiante, acrescentam que “a inclusão da alínea ‘c’, inciso II, do referido artigo não ocorreu para responsabilizar o auxiliar do juízo por informações inverídicas prestadas pela recuperanda”, mas sim para obrigá-lo “a fiscalizar essas informações e conferir, dentro das suas possibilidades de trabalho, se os dados possuem lastro na realidade da empresa” (COSTA, Daniel Carnio. Comentários à lei de recuperação de empresas e falência: Lei 11.101, de 09 de fevereiro de 2005/ Daniel Carnio Costa, Alexandre Correa Nasser de Melo – Curitiba: Juruá, 2021, pp. 107-109).

O presente relatório, portanto, não objetiva atestar a veracidade e a conformidade das informações contábeis e financeiras prestadas pelo devedor. Objetiva, por outro lado, conferi-las, a fim de aferir se guardam embasamento com a realidade coletada pela Administração Judicial nas vistorias – físicas ou virtuais – realizadas nas instalações da devedora.

01. Considerações Iniciais

Função do Administrador Judicial

Nesse sentido, o presente relatório tem como objetivo reunir, de forma sintética, as informações operacionais, financeiras, econômicas e processuais da Recuperação Judicial da Empresa **COMESUL BEEF AGRO INDUSTRIAL LTDA.**, ofertando ao Juiz, ao Ministério Público, aos credores e aos demais interessados um relato transparente dos principais fatos ocorridos no período analisado.

O período objeto de análise processual e operacional corresponde ao mês de **fevereiro/2024**.

Ao lado, apresenta-se as atividades desempenhadas por esta Equipe Técnica.

Resumo das Atividades de Competência da AJ

Atendimento e prestação de informações aos credores;

Solicitação e análise da documentação contábil, bem como das atividades da Recuperanda;

Vistoria à sede da Recuperanda, de forma a verificar a continuidade da atividade e angariar informações sobre a operação;

Elaboração dos Relatórios Mensais de Atividades (RMA), fiscalização dos procedimentos inerentes ao correto andamento do processo de recuperação judicial e prestação de informações à 2ª Vara Judicial da Comarca de Rio Pardo/RS.

02. Cronograma Processual

Comesul Beef Agro Industrial LTDA.



03. Informações sobre a Recuperanda

Principais Informações

Atividade Principal



Razão Social: Comesul Beef Agro Industrial LTDA.



CNPJ: 15.548.956/0001-08



Matriz¹: Rodovia BR-471, s/nº, km 173,
Bairro Boa Vista, Pântano Grande/RS



Natureza Jurídica: Sociedade Empresária Limitada



Objeto Social: Abate, indústria, comércio e transporte rodoviário de carnes. Preparação de subprodutos do abate, criação de bovinos, bufalinos, ovinos e suínos, importação e exportação.



Capital Social: R\$ 250.000,00.

Quadro Societário

**Comesul Beef Agro Industrial
LTDA.**

100%

**Leonardo Dalmazzo
Fortes
(R\$ 250.000,00)**



Informações com base na
Alteração de Ato Constitutivo,
assinada em 29/10/2018.

03. Informações sobre a Recuperanda

Imagens das páginas das redes sociais da empresa

Site (www.comesulbeef.com.br/)

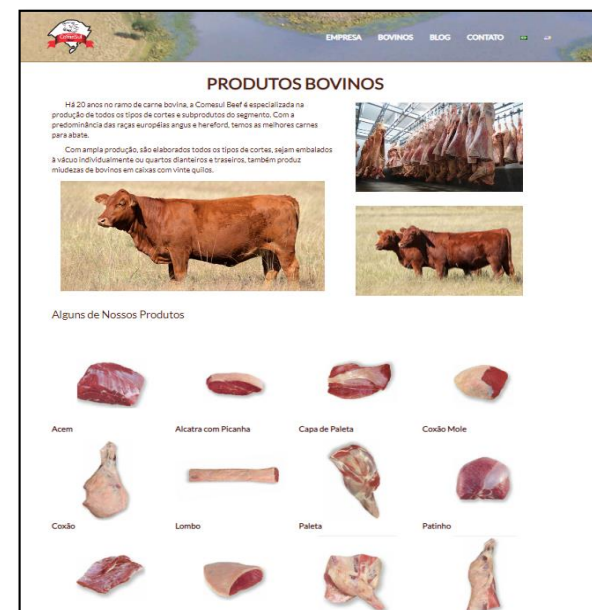
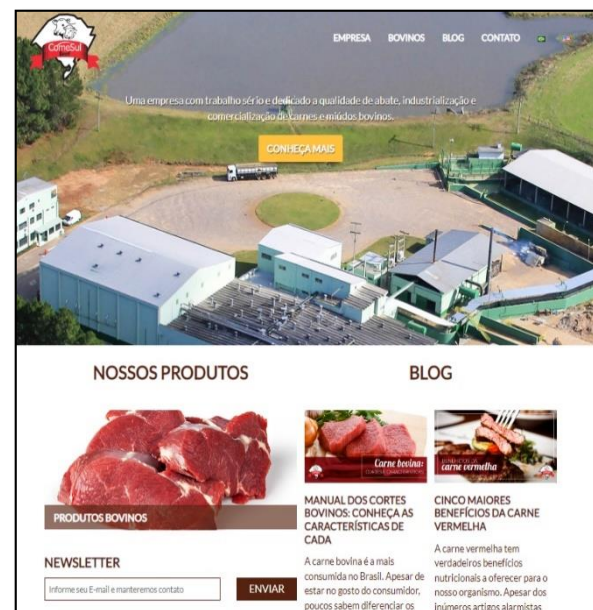

Facebook (www.facebook.com/ComesulBeef)



Instagram (www.instagram.com/comesulbeef)

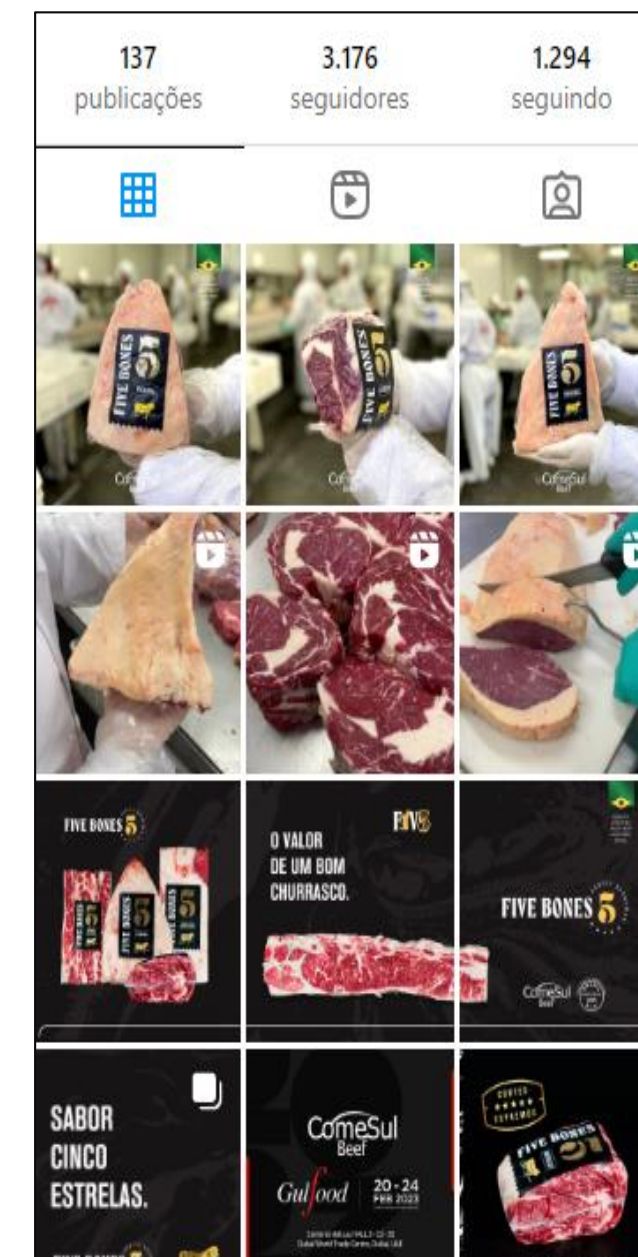

03. Informações sobre a Recuperanda

Breve histórico

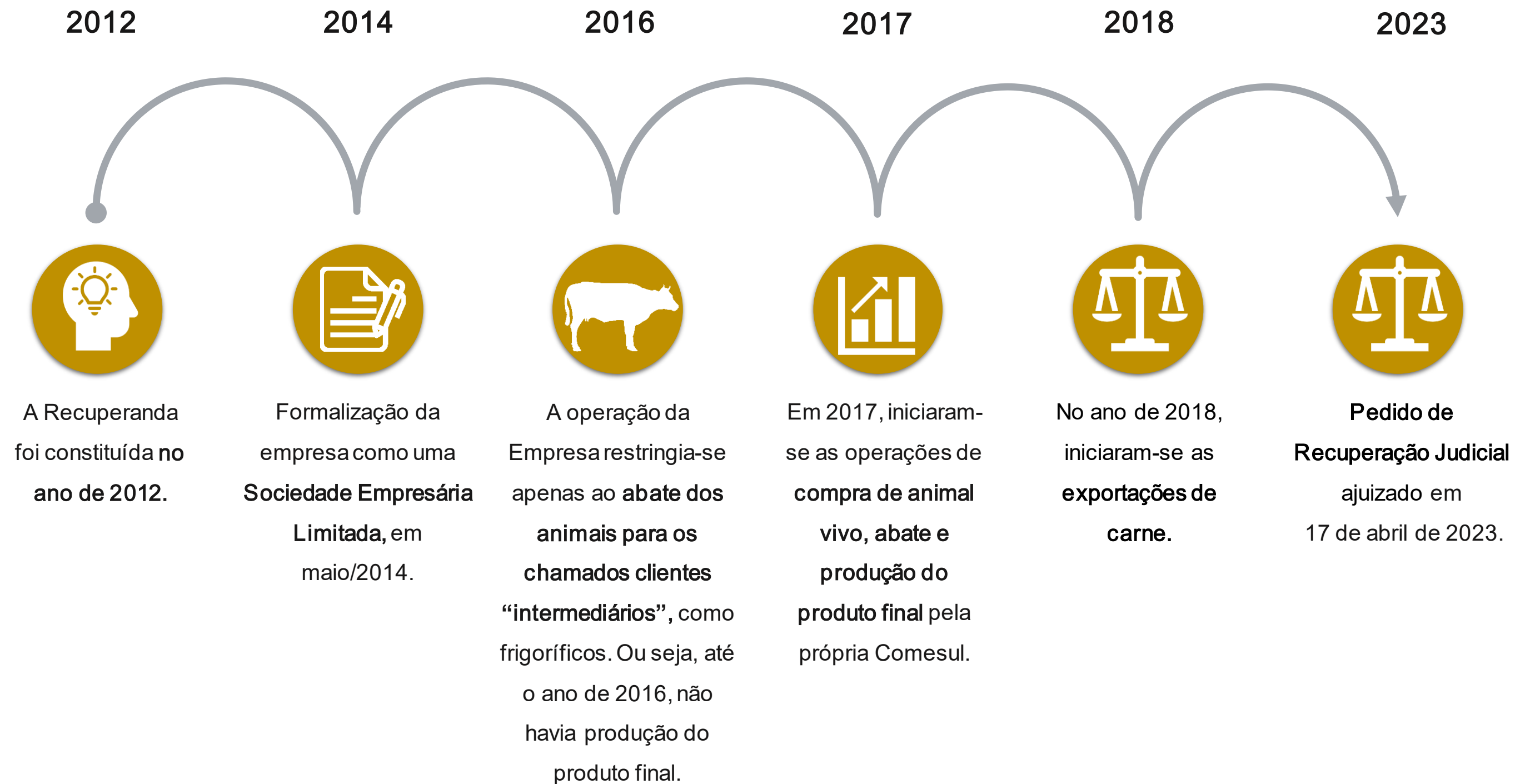

03. Informações sobre a Recuperanda

Outras Informações

Causas da Crise

Abaixo, apresenta-se as causas da crise elencadas pela empresa no momento do ajuizamento da Recuperação Judicial:

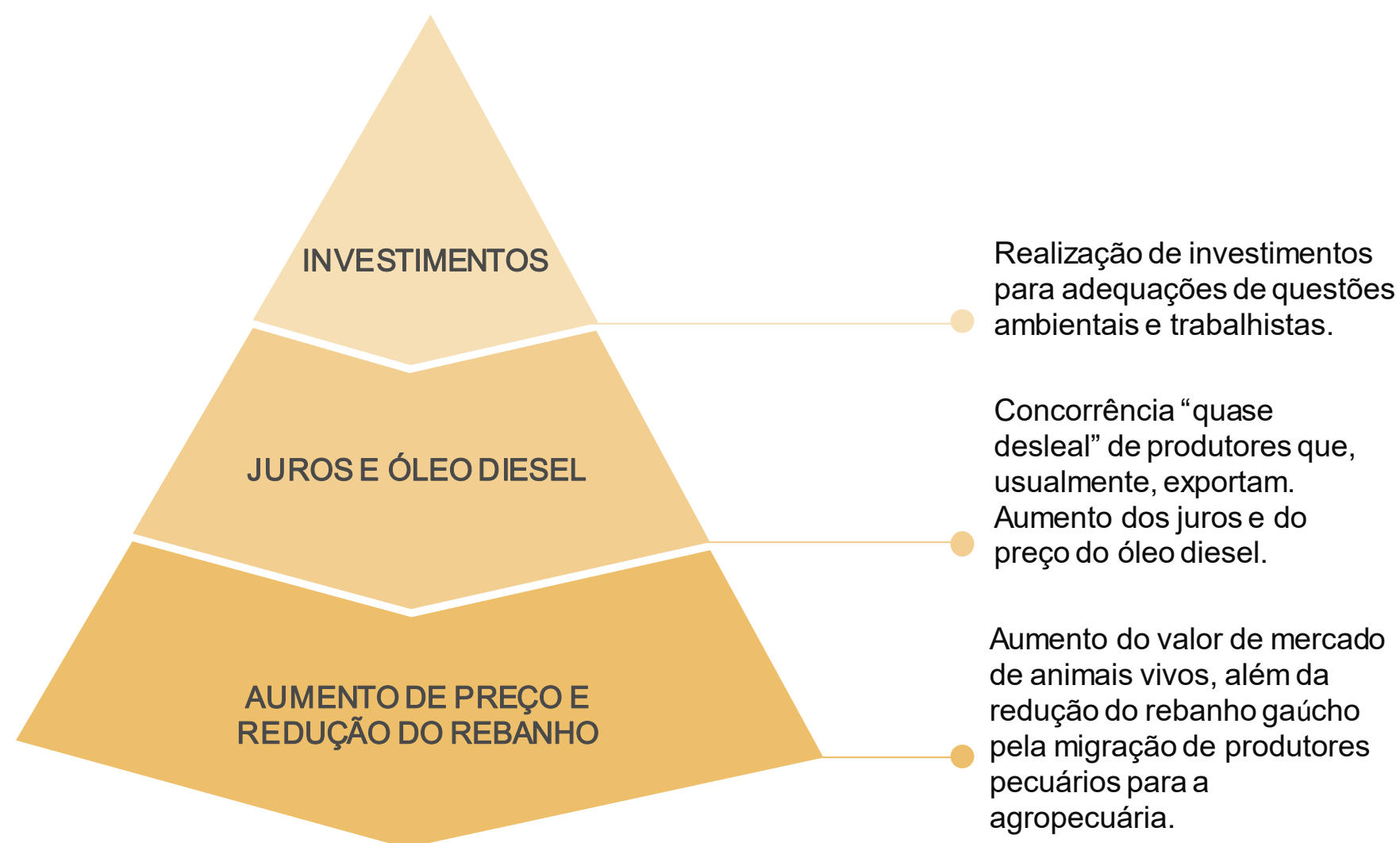

Quadro Funcional

Apresenta-se, a seguir, a evolução do quadro funcional da Recuperanda, entre os meses de **abril/2023 e fevereiro/2024**, conforme informações encaminhadas pela sua administração.

Destaca-se que os **385 funcionários**, conforme gráfico abaixo, são contratados pelo regime CLT. Além destes, a empresa possui 3 prestadores de serviços (profissionais autônomos).

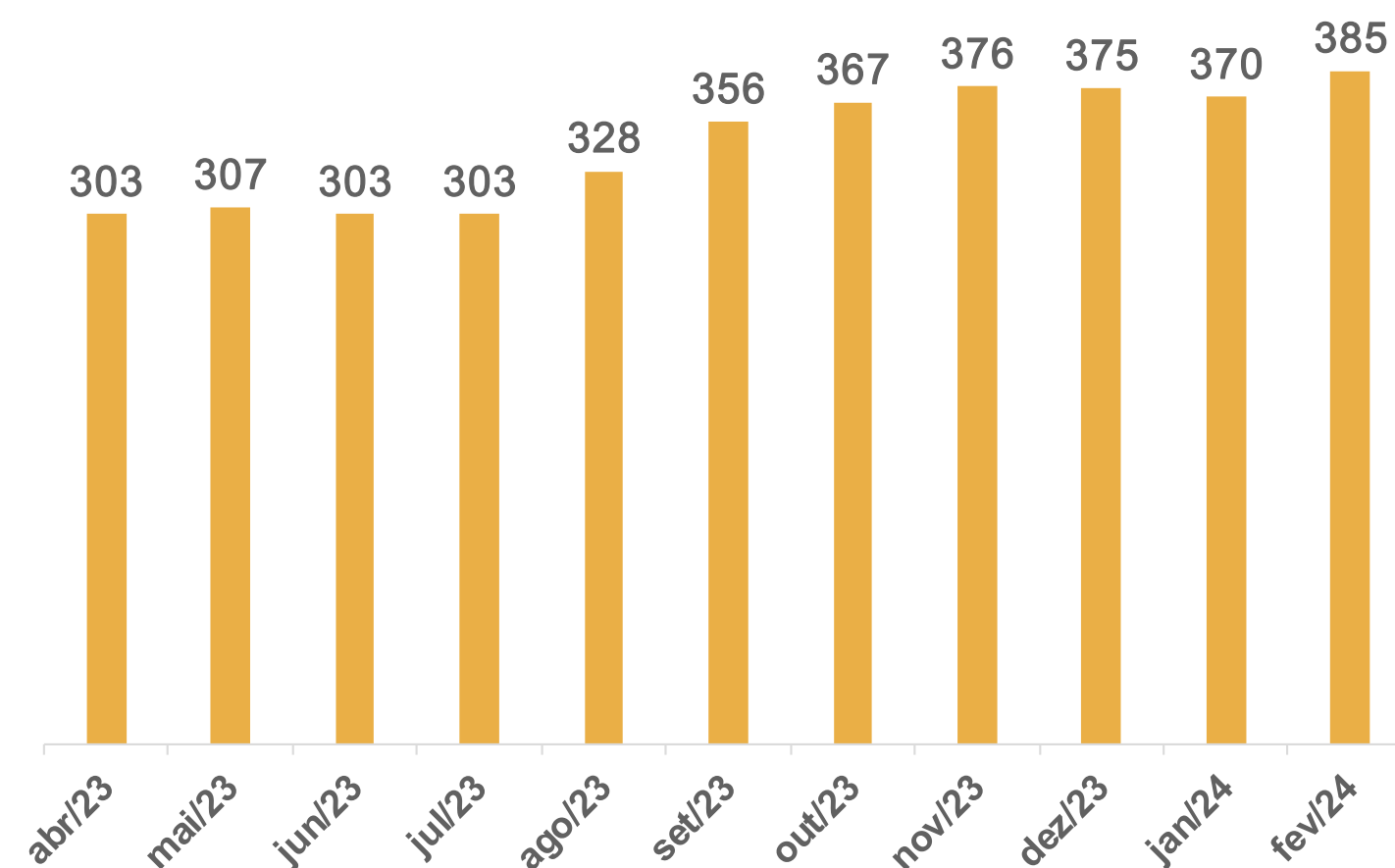

03. Informações sobre a Recuperanda

Outras Informações

Títulos Protestados

Com base na consulta realizada no dia 08 de abril de 2024 no site de Cartórios e Protestos (<https://site.cenprotnacional.org.br/>), apresenta-se, abaixo, quadro resumo dos títulos protestados:

Cartório	Cidade	Nº de Títulos	Valores
Tabelionato de Protestos	Pântano Grande/RS	396	R\$ 4.955.887,09
TOTAL		396	R\$ 4.955.887,09

Passivo Contingente

Esta Equipe Técnica elaborou um quadro resumo a respeito dos processos em que, atualmente, a Recuperanda se configura como ré. As informações foram retiradas do documento disponibilizado nos autos do processo (Evento 1 – ANEXO11).

Natureza	Nº de Processos	Valor da Causa
Cível	54	R\$ 4.062.024,85
Tributário	2	R\$ 16.646.408,61
Trabalhista	25	R\$ 2.866.886,80
TOTAL	81	R\$ 23.575.320,26

Demais Informações



Conforme informações repassadas pelos representantes da Empresa e ratificadas pelo balancete contábil do mês de fevereiro/2024, as obrigações contraídas após o ajuizamento da **Recuperação Judicial**, como salários e fornecedores, estão sendo adimplidas mensalmente. No entanto, conforme demonstrado na página 12 deste relatório, há um saldo significativo de dívidas tributárias em atraso.

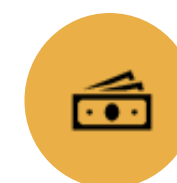

Em relação aos honorários da **Administração Judicial**, destaca-se que, até o momento de elaboração deste relatório, não havia parcelas em atraso.



No período compreendido entre janeiro e fevereiro/2024, não houve contabilização de nenhuma venda de **Ativo Imobilizado**. Em contrapartida, é possível inferir que houve a compra de novos maquinários.

Destaca-se que as reduções em tal conta referem-se apenas a **valores de depreciação.**

03. Informações sobre a Recuperanda

Cabeças de Gado

Demonstra-se, por meio do gráfico abaixo, a variação no volume mensal de abates realizados pelo frigorífico durante o período compreendido entre abril/2023 e fevereiro/2024.

Importante mencionar que os números correspondem ao quantitativo de cabeças de gado abatidas no mês. Ainda, destaca-se que os dados foram coletados da apresentação realizada pelos representantes da Devedora durante a Assembleia-Geral de Credores (14/03/2024), além das informações disponibilizadas pelos representantes da Recuperanda.

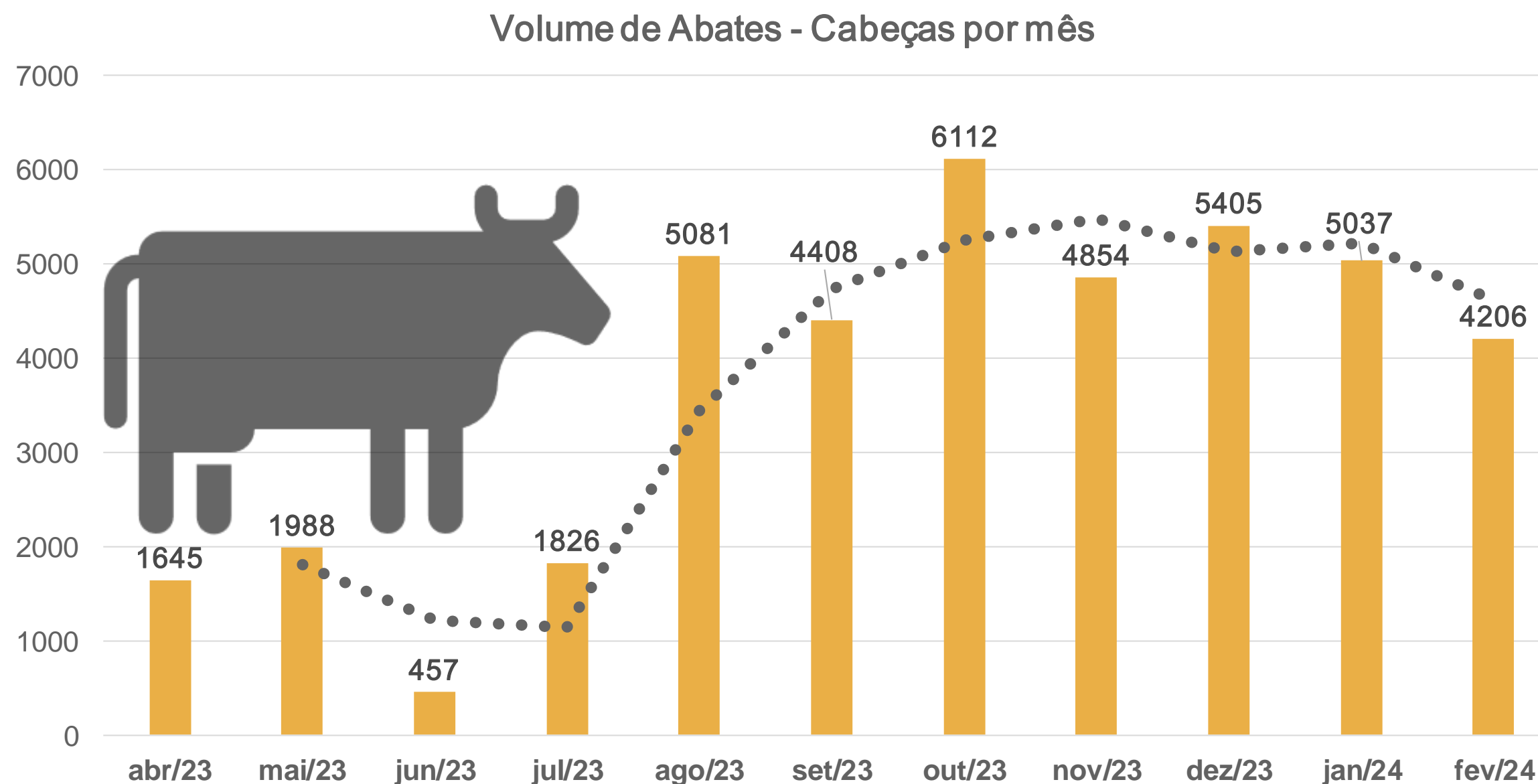

04. Estrutura do Passivo

Passivo Sujeito à Recuperação Judicial

O edital do Art. 7º, §2º, da LREF, reflete a segunda relação de credores da Devedora e perfaz o montante total de **R\$ 47.956.302,97**, conforme tabela abaixo apresentada:

CLASSES	VALORES DO EDITAL ART. 52, § 1º, LRF	VALORES DO EDITAL ART. 7, § 2º, LRF E NÚMERO DE CREDITORES		
Classe I - Trabalhista	R\$ 869.459,29	R\$ 1.208.359,44	170	25%
Classe III - Quirografários	R\$ 44.961.217,13	R\$ 45.295.940,11	389	58%
Classe IV - ME/EPP	R\$ 1.466.141,08	R\$ 1.452.003,42	113	17%
TOTAL	R\$ 47.296.817,50	R\$ 47.956.302,97	672	100%

- Classe I - Trabalhista
- Classe III - Quirografários
- Classe IV - ME/EPP

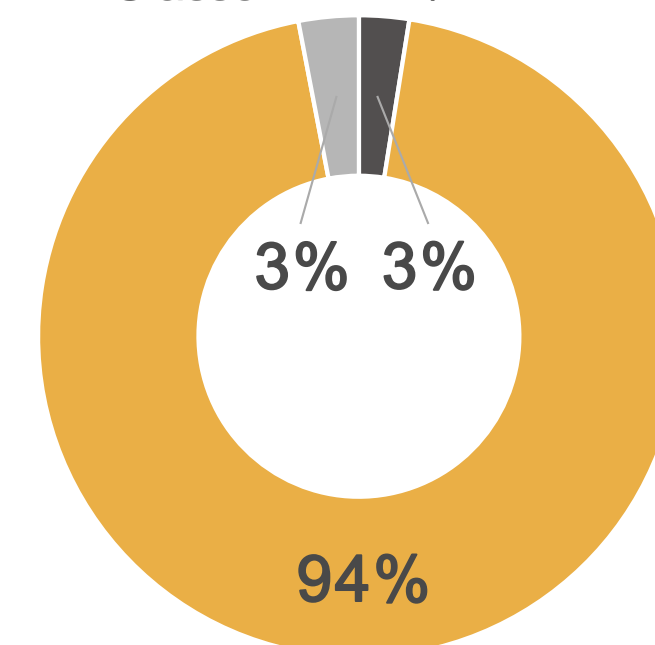

A lista é composta por 672 credores no total. Abaixo, apresenta-se os principais credores do processo:

CLASSES	PRINCIPAIS CREDITORES	VALORES (R\$)	% SOBRE O PASSIVO SUJEITO
Classe III - Quirografários	FRIGOLON FRIGORIFICO LTDA	R\$ 4.038.318,50	8,42%
Classe III - Quirografários	BMP SOCIEDADE DE CREDITO AO MICROEMPREEND	R\$ 3.648.442,80	7,61%
Classe III - Quirografários	LUCY CADORE PRADEBOM	R\$ 1.953.621,41	4,07%
Classe III - Quirografários	CONSTANTINO E SENTINELLO LTDA	R\$ 1.653.407,51	3,45%
-	DEMAIS CREDITORES	R\$ 36.662.512,75	76,45%
TOTAL		R\$ 47.956.302,97	100%

04. Estrutura do Passivo

Passivo Extraconcursal

Passivo Extraconcursal - Outros

Como créditos extraconcursais enquadram-se, principalmente, (i) o passivo fiscal e operações de adiantamento de contrato de câmbio, (ii) cessão fiduciária de títulos e direitos creditórios, (iii) alienação fiduciária e (iv) arrendamento mercantil (leasing).

Considerando as informações disponibilizadas a esta Administração Judicial, via e-mail, pelos representantes da Recuperanda, atualmente, o passivo extraconcursal perfaz o montante de R\$ 11.405.179,65.

Abaixo, segue quadro resumo elaborado por esta Equipe Técnica:

Credor	Saldo em Aberto	Contrato possui garantia?	Tipo de Garantia
Banco Bradesco Financiamentos S.A.	R\$ 1.676.047,89	Sim	
Banco Bradesco S.A.	R\$ 333.038,76	Não	
Banco Daycoval S.A.	R\$ 88.774,48	Não	
Banco do Brasil Sa	R\$ 1.928.846,03	Não	
Banco Itaucard S.A.	R\$ 686.795,65	Sim	Não foi informado
Banco Mercedes-Benz do Brasil S/A	R\$ 1.685.038,63	Sim	
Banco Toyota Do Brasil S.A.	R\$ 192.491,84	Sim	
Banco Volkswagen S.A.	R\$ 4.054.456,86	Sim	
Redfactor Factoring e Fomento Comercial S/A	R\$ 759.689,51	Sim	
TOTAL	R\$ 11.405.179,65		

Passivo Extraconcursal - Tributário

O passivo fiscal em atraso, até o momento, é de R\$ 13,5*, sendo constituído por:

Natureza do Tributo	Valor	%
PARCELAMENTOS TRIBUTÁRIOS	R\$ 11.735.043,69	86,89%
DÍVIDA ATIVA	R\$ 0,00	0,00%
INSS	R\$ 471.759,46	3,49%
FUNFURAL	R\$ 171.211,19	1,27%
ICMS	R\$ 830.823,90	6,15%
FGTS	R\$ 160.921,12	1,19%
IRF	R\$ 71.978,59	0,53%
SENAR	R\$ 8.350,00	0,06%
FUNDESA/ISS/CSRF/RSS	R\$ 44.115,23	0,33%
PIS/COFINS	R\$ 11.074,26	0,08%
TOTAL	R\$ 13.505.277,44	100,00%

Destaca-se que os saldos acima foram extraídos do balancete contábil do mês de fevereiro/2024, disponibilizado pelos representantes da Devedora. Nota-se que, quando comparados os saldos de janeiro e fevereiro/2024, houve uma redução de apenas 1% do passivo fiscal, ocasionada, principalmente, pela diminuição dos valores de FUNRURAL e ICMS.

Ainda, vale mencionar que, com base na consulta realizada no dia 08 de abril de 2024, no site da Procuradoria-Geral da Fazenda Nacional (<https://www.listadevedores.pgfn.gov.br/>), a Administração Judicial verificou que os valores inscritos em Dívida Ativa permanecem zerados.

05. Informações Operacionais

Econômico-Financeiras



Esta seção explora as principais variações econômicas, financeiras e patrimoniais da Recuperanda, mediante a análise dos principais indicadores que evidenciam a evolução do processo de recuperação da empresa.

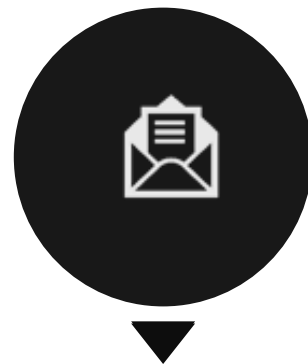

De maneira a retratar essa evolução, foram utilizadas, para este Relatório Mensal de Atividades, informações pertinentes a exercícios pretéritos, e também do balancete do mês de **fevereiro/2024**, disponibilizados a esta equipe técnica.



A Administração Judicial, com o objetivo de trazer transparência ao processo de Recuperação Judicial, dispõe de site específico (www.vonsaltiel.com.br), no qual disponibiliza aos credores e aos demais interessados os principais documentos do presente processo.

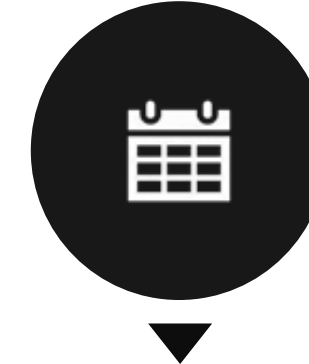

A integralidade da documentação está disponível em arquivo digital (PDF) em página compartilhada em nuvem do Dropbox, por meio do link do ícone acima; ou, ainda, poderá ser solicitada à Administração Judicial, que, como já tem feito, a encaminhará via e-mail.

05. Informações Operacionais

Balanço Patrimonial | Ativo



	fev/2024	AV	AH	jan/2024
Ativo Circulante	39.419.822	47%	-2%	40.365.551
Disponibilidades	879.540	1%	-18%	1.076.212
Clientes	18.326.076	22%	2%	18.055.018
Estoques	11.335.961	13%	-6%	12.100.472
Adiantamentos	2.979.017	4%	10%	2.708.346
Tributos a Recuperar	5.729.410	7%	-8%	6.225.602
Demais Ativos	169.819	0%	-15%	199.900
Ativo Não Circulante	44.607.066	53%	0%	44.721.781
Realizável a Longo Prazo	28.577.205	34%	0%	28.577.205
Investimentos	5.261	0%	0%	5.261
Imobilizado	15.976.397	19%	-1%	16.103.193
Intangível	48.203	0%	33%	36.122
Total do Ativo	84.026.889	100%	-1%	85.087.332

No quadro ao lado, apresenta-se a evolução do ativo da Devedora entre os meses de janeiro e fevereiro/2024. No período, houve uma redução de 6% no saldo de **Estoques**, o qual correspondeu a valores de mercadorias para revenda e materiais de embalagem, principalmente.

Destaca-se novamente a diminuição da conta de **Disponibilidades**, 18%. Tal variação esteve vinculada a quantias junto à Read Factor.

A rubrica **Adiantamentos** cresceu 10% no período analisado. Tal variação referiu-se a valores de adiantamentos a fornecedores e antecipações das férias dos funcionários.

No que tange às quantias de **Tributos a Recuperar**, observou-se uma queda de 8%, correspondendo ao pedido de ressarcimento de PIS/COFINS, exclusivamente.

Houve, ainda, a redução de 15% no saldo de **Demais Ativos**; que é composta por quantias referentes a acordos e bloqueios judiciais, além dos valores de despesas a apropriar. No período, a variação se deu em razão do montante vinculado aos prêmios de seguros a apropriar.

Destaca-se que 19% do **Ativo Total** da Devedora corresponde ao seu **Ativo Imobilizado**; as únicas reduções do período referiram-se a valores de depreciação, integralmente. Por fim, nota-se um acréscimo de 33% no saldo de **Intangível**, o qual referiu-se a valores de “*software*”.

AV% - Análise vertical – apresenta a representatividade de cada rubrica perante o total do ativo;
AH% - Análise horizontal - apresenta a variação mensal entre janeiro e fevereiro/2024.

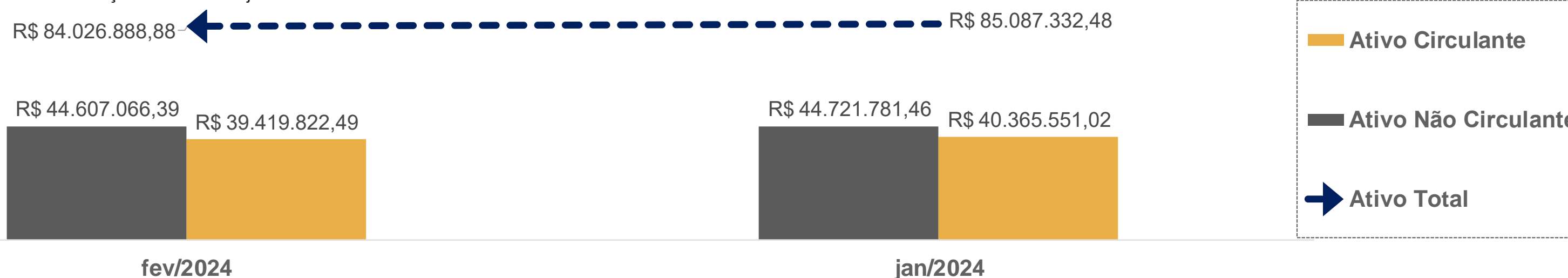

05. Informações Operacionais

Balanço Patrimonial | Passivo

	fev/2024	AV	AH	jan/2024
Passivo Circulante	76.436.832	80%	1%	75.744.961
Fornecedores	41.747.088	44%	1%	41.404.547
Empréstimos e Financiamentos	27.647.677	29%	2%	27.181.471
Obrigações Trabalhistas e Sociais	5.084.515	5%	5%	4.840.965
Obrigações Tributárias	925.241	1%	-13%	1.065.732
Outros Passivos	1.032.310	1%	-18%	1.252.246
Passivo Não Circulante	19.431.722	20%	-3%	20.021.865
Obrigações Tributárias	10.696.976	11%	0%	10.696.976
Empréstimos e Financiamentos	5.232.987	5%	0%	5.232.987
Outras Contas	3.501.759	4%	-14%	4.091.902
Patrimônio Líquido	(11.182.940)	-12%	0%	(11.182.940)
Passivo e Patrimônio Líquido	84.685.614	88%	0%	84.583.887

No quadro ao lado, apresenta-se a **evolução das dívidas** da Recuperanda nos meses de janeiro e fevereiro/2024.

No que diz respeito às principais variações, nota-se que a conta de **Empréstimos e Financiamentos (Passivo Circulante)** aumentou em 2% o seu saldo. Com base no balancete de fevereiro/2024, observa-se que o acréscimo vinculou-se aos valores junto ao Banco Daycoval.

A variação da rubrica de **Obrigações Trabalhistas e Sociais** correspondeu a montantes vinculados a salários, provisões e encargos para 13º salário, além de rescisões contratuais. Por outro lado, destaca-se a redução de 13% na quantia contabilizada como **Obrigações Tributárias**, a qual vinculou-se, majoritariamente, a saldos de ICMS.

A conta de **Outros Passivos (Passivo Circulante)** é composta pelas quantias de adiantamentos de clientes (nacionais e estrangeiros) e processos judiciais a pagar. No período, a queda de 18% decorreu de antecipações a clientes no exterior.

Ainda, vale mencionar que houve diminuição de 14% na rubrica de **Outras Contas (Passivo Não Circulante)**, correspondendo exclusivamente a recuperações de impostos diferidos.

AV% - Análise vertical – apresenta a representatividade de cada rubrica perante a soma do passivo circulante e do passivo não circulante;

AH% - Análise horizontal - apresenta a variação mensal entre janeiro e fevereiro/2024.

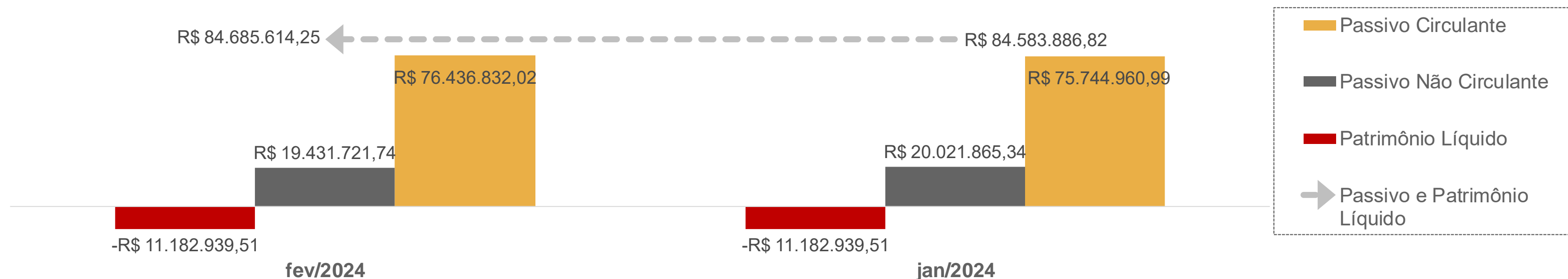

05. Informações Operacionais

Demonstração do Resultado do Exercício | DRE

	Fev/2024	AH	Jan/2024
Receita Bruta de Vendas	25.780.109	4%	24.834.188
(-) Deduções da receita	(2.042.215)	11%	(1.837.510)
(=) Receita Líquida	23.737.893	3%	22.996.678
(-) Custos Mercadoria Vendidas	(22.537.570)	5%	(21.434.443)
(-) Despesas Operacionais	(2.313.361)	5%	(2.202.513)
(+) Outras despesas/receitas operacionais	522.736	-69%	1.712.663
(=) Resultado Operacional	(590.302)	-155%	1.072.385
(+/-) Resultado Financeiro	(571.869)	1%	(568.939)
(=) Resultado do Exercício	(1.162.171)	-331%	503.446

AH% - Análise horizontal - apresenta a variação mensal janeiro e fevereiro/2024.

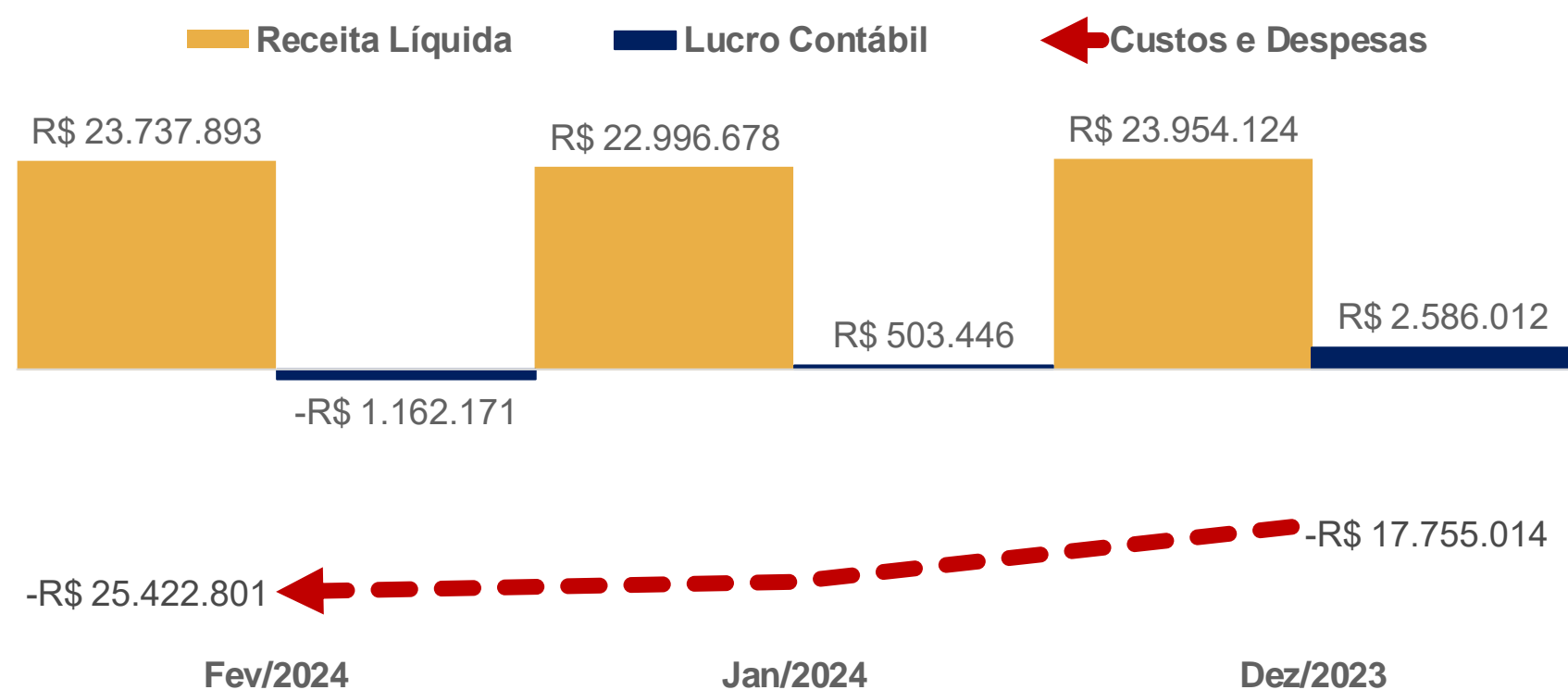

No quadro ao lado está exposta a evolução das receitas, despesas, custos e resultados da Recuperanda no que diz respeito aos meses de **janeiro e fevereiro/2024**. Destaca-se que os saldos estão apresentados de forma mensal.

Com base nos balancetes disponibilizados pelos representantes da Devedora, nota-se que a **Receita Líquida** do mês de fevereiro/2024 foi 3% superior ao resultado do período imediatamente anterior.

Em linha com o aumento de faturamento, em fevereiro/2024, os **Custos das Mercadorias Vendidas (CMV)** também apresentaram acréscimos: 5%.

Cumprе ressaltar que os dispêndios com a atividade operacional são significativos: em fevereiro/2024, a empresa dispendeu 107% da sua receita de vendas, deduzida de impostos, com os custos envolvidos na produção das mercadorias, ocasionando um prejuízo ao final do período.

Na rubrica de **Receitas Operacionais** foram contabilizados auferimentos provenientes da recuperação de despesas, receitas eventuais, venda de sucata e recuperação de impostos.

Por fim, destaca-se que, no que concerne ao mês de fevereiro/2024, houve a contabilização de um **Prejuízo Contábil Mensal** de R\$ 1.162.171,03, ocasionando um **Prejuízo Acumulado** de R\$ 658.725,37.

05. Informações Operacionais

Indicadores Financeiros

Os indicadores financeiros são métricas que coletam e geram informações sobre um determinado aspecto das demonstrações financeiras, sobretudo acerca da saúde financeira da organização e o quão rentável ela pode ser. Abaixo, apresenta-se alguns indicadores recomendados pela literatura de Finanças Corporativas:

Índices de Liquidez	Liquidez Corrente: mede a relação entre o ativo circulante e o passivo circulante. Se a liquidez corrente for superior a 1,0, o capital de giro é positivo.	$\frac{\text{Ativo Circulante}}{\text{Passivo Circulante}}$
	Liquidez Seca: mede a capacidade que ativos circulantes de maior liquidez têm para cobrir o passivo circulante.	$\frac{\text{Ativo Circulante} - \text{Estoques}}{\text{Passivo Circulante}}$
	Liquidez Geral: mede a capacidade de pagamento a Longo Prazo, ou seja, quanto há de ativo circulante e realizável a longo prazo para cada R\$ 1,00 de dívidas de curto e longo prazo.	$\frac{\text{Ativo Circulante} + \text{Ativo Realizável a Longo Prazo}}{\text{Passivo Circulante} + \text{Passível Exigível a Longo Prazo}}$
Índices de Endividamento	Participação do Capital de Terceiros: representa a relação entre capitais de terceiros e recursos totais.	$\frac{\text{Passivo Circulante} + \text{Passivo Não Circulante}}{\text{Passivo Total}}$
	Endividamento de curto prazo: evidencia a concentração de obrigações vencíveis em até um exercício, em relação ao total de obrigações.	$\frac{\text{Passivo Circulante}}{\text{Passivo Circulante} + \text{Passivo Não Circulante}}$
Índices de Lucratividade	Margem Bruta: representa o quanto a empresa obtém de lucro para cada R\$1,00 vendido, descontando somente o custo da mercadoria/serviço vendido. Quanto maior, melhor.	$\frac{\text{Lucro Bruto}}{\text{Receita Líquida}}$
	EBITDA: representa o resultado de lucros antes de juros, impostos, depreciação e amortização. Quanto maior o resultado, melhor está a empresa.	$\frac{\text{Lucro Operacional} + \text{Juros} + \text{Impostos} + \text{Depreciação} + \text{Amortização}}{\text{Receita Líquida}}$
	Margem Líquida: representa o quanto a empresa obtém de lucro para cada R\$1,00 vendido. Quanto maior, melhor.	$\frac{\text{Lucro Líquido}}{\text{Receita Líquida}}$

05. Informações Operacionais

Indicadores Financeiros

Índices de Liquidez

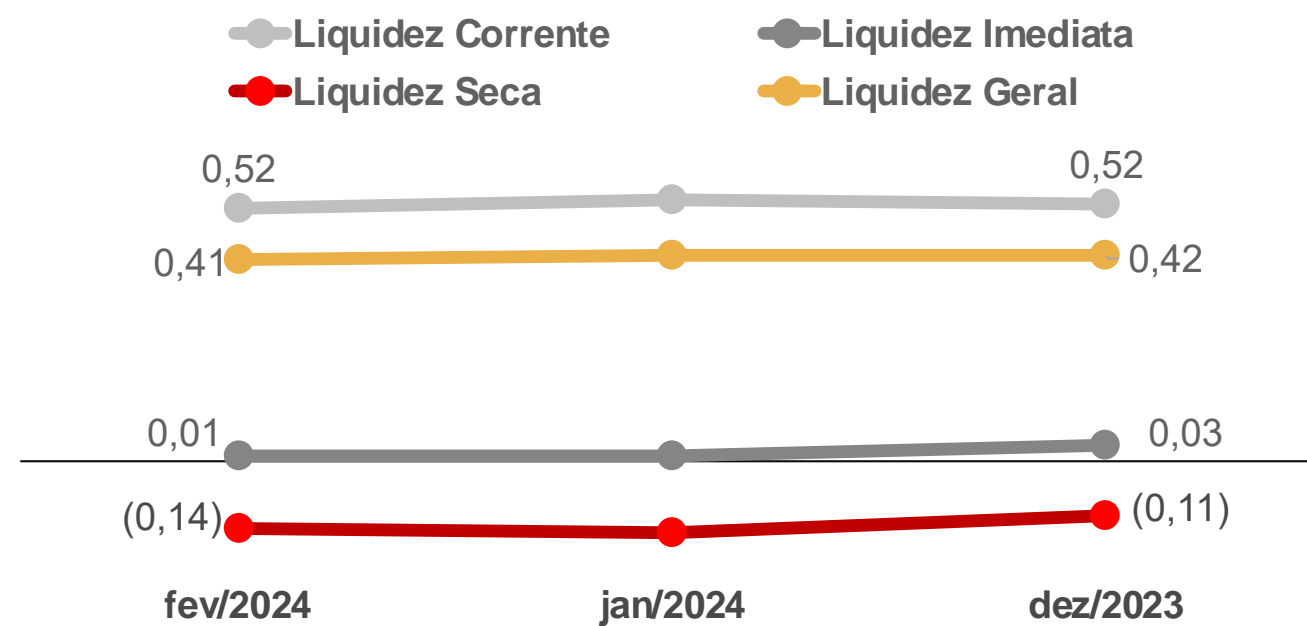

Índices de Endividamento

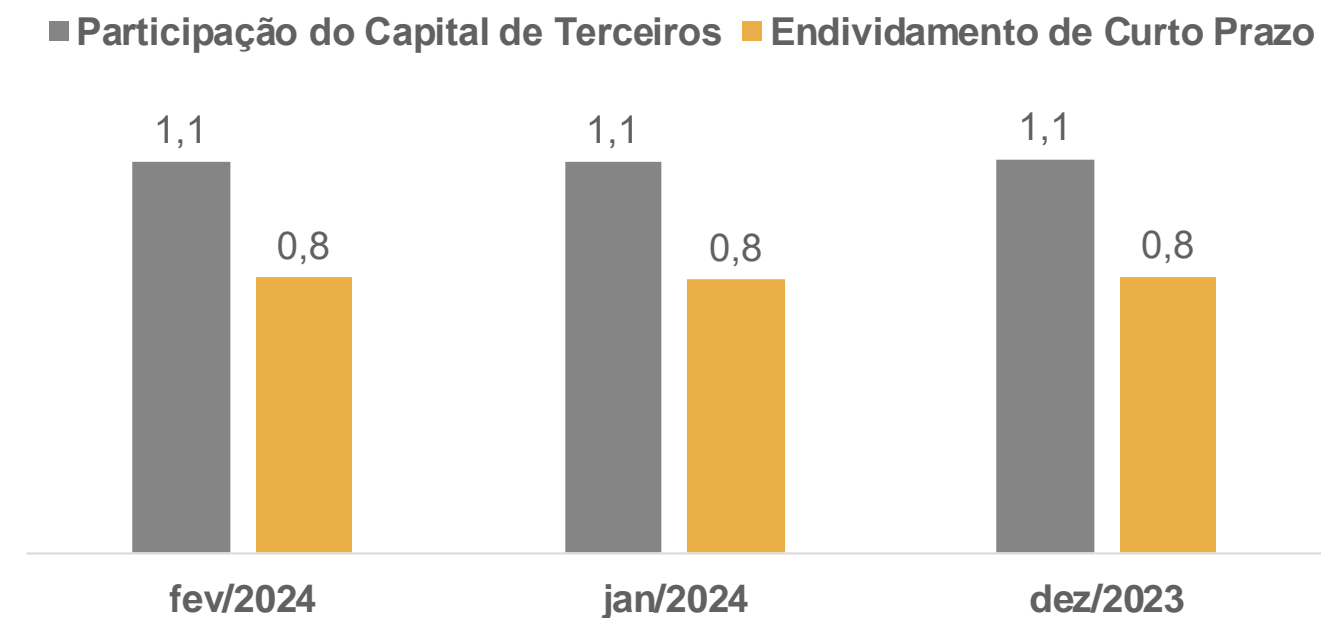

EBITDA

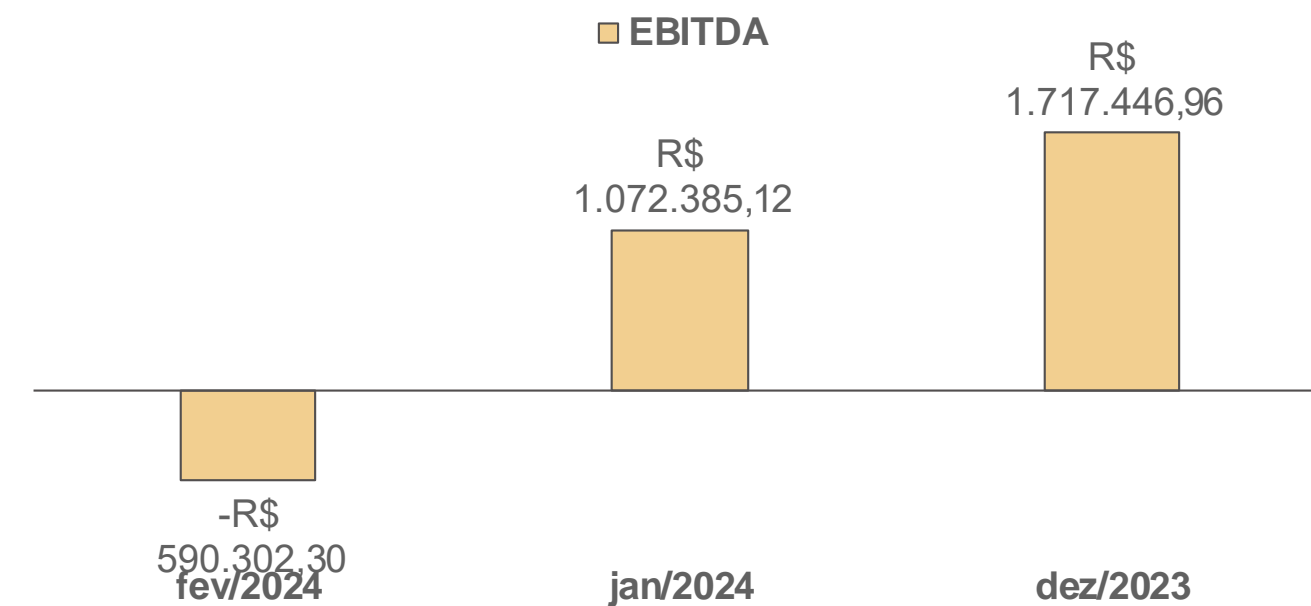

Margem Bruta x Margem Líquida

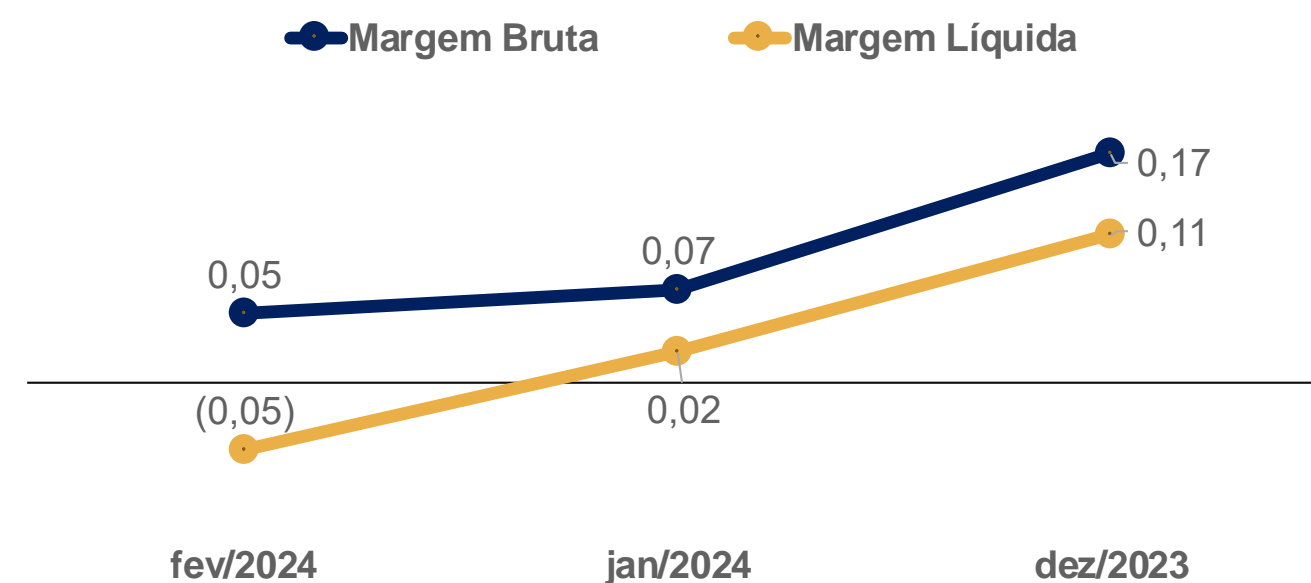

06. Plano de Recuperação Judicial

Condições de Pagamento

Apresenta-se, abaixo, um quadro resumo correspondente às condições de pagamento previstas no Plano de Recuperação apresentado pela Recuperanda em 30/06/2023 (Evento 199).

Destaca-se que as condições de pagamento foram aprovadas em Assembleia-Geral de Credores realizada no dia 14/03/2024. Por fim, cumpre mencionar que houve alteração da cláusula referente aos “Créditos de Produtores e Fornecedores de Carcaça” durante a realização da AGC. No quadro abaixo já constam as alterações realizadas.

CLASSE	SUBCLASSE	MESES DE CARÊNCIA	PRAZO TOTAL PARA A QUITAÇÃO DO CRÉDITO	DESÁGIO	FORMA DE PAGAMENTO	ATUALIZAÇÃO DO CRÉDITO
Trabalhista	Reclamatórias Trabalhistas	Não há	12 meses, a partir do 30º dia após a data de homologação do PRJ	50%	12 parcelas mensais, iguais e sucessivas	TR + 1% a.a.
	Demais créditos trabalhistas			Não há		
Garantia Real	Não há previsão	Não há previsão	Não há previsão	Não há previsão	Não há previsão	Não há previsão
Quirografária	Créditos de Produtores e Fornecedores de Carcaça	Não há	9 anos, a partir do 30º dia após a data de homologação do PRJ	Não há	Pagamento de uma parcela inicial de até R\$ 1.500,00 a todos os credores. O restante do valor será pago em 108 parcelas mensais e progressivas	TR + 1% a.a.
	Demais créditos quirografários	2 anos a partir da data de homologação do PRJ	8 anos	75% sobre o saldo após o pagamento da parcela linear	Pagamento de uma parcela inicial de até R\$ 1.500,00 a todos os credores. O restante do valor será pago em 32 parcelas trimestrais e progressivas.	
ME/EPP	Não há previsão	12 meses, a partir da data de homologação do PRJ	9 anos	50% sobre o saldo após o pagamento da parcela linear	Pagamento de uma parcela inicial de até R\$ 1.500,00 a todos os credores. O restante do valor será pago em 36 parcelas trimestrais e progressivas.	TR + 1% a.a.

07. Considerações Finais

Diante do exposto, a Administração Judicial vem, com o devido acato, perante Vossa Excelência, requerer:

- a) o recebimento do 8º relatório de atividades da Recuperanda, referente ao mês de **fevereiro/2024**, a fim de fornecer a todas as partes interessadas os principais tópicos do processo de recuperação em questão até o momento;
- b) após a devida análise pelos órgãos competentes, o julgamento do presente relatório.

Sendo o que se cumpria reportar, a Administração Judicial permanece à disposição desse douto Juízo, bem como da coletividade dos credores e da Recuperanda para os esclarecimentos que se fizerem necessários.

Nesses Termos,
É o Relatório.

Rio Pardo/RS, 11 de abril de 2024.

VON SALTIEL
ADMINISTRADORA JUDICIAL

AUGUSTO VON SALTIEL
OAB/RS 87.924

GERMANO VON SALTIEL
OAB/RS 68.999

JULIANA RESCHKE
CRC/RS 104.037/O

08. Anexos

Inspeção *in loco* realizada à sede da Recuperanda



01. Parte externa da sede, em Pântano Grande/RS



02. Parte externa da sede



03. Produção



04. Produção



05. Câmera fria



06. Produção



07. Produção



08. Expedição



VON SALTIEL
ADMINISTRAÇÃO JUDICIAL

Telefones

(51) 3414-6760 / (48) 3197-2969

Whats Business

(51) 99171-7069

Endereço de e-mail

atendimento@vonsaltiel.com.br

Website

www.vonsaltiel.com.br