



Relatório Mensal de Atividades

Dezembro de 2023

COMESUL BEEF AGRO INDUSTRIAL LTDA.

INCIDENTE PROCESSUAL Nº 5003590-60.2023.8.21.0024

RECUPERAÇÃO JUDICIAL N.º 5001356-08.2023.8.21.0024

2ª VARA JUDICIAL DA COMARCA DE RIO PARDO - RS

JUÍZA: DRA. CLEUSA MARIA LUDWIG

Sumário

01 Considerações iniciais

02 Cronograma Processual

03 Informações sobre a Recuperanda

04 Estrutura do Passivo

05 Informações Operacionais

06 Considerações Finais

07 Plano de Recuperação Judicial

08 Anexos



01. Considerações Iniciais

Função do Administrador Judicial

O Administrador Judicial é o agente auxiliar da justiça e de confiança do Juiz que, ao assumir as suas funções, compromete-se a bem e fielmente desempenhar o encargo, com as responsabilidades a ele inerentes. O principal dever da Administração Judicial na Recuperação Judicial consiste em fiscalizar as atividades do devedor, porquanto este permanece na gestão empresarial.

O resultado dessa fiscalização é materializado por meio da apresentação de relatórios mensais de atividades (RMA), cujo dever é estabelecido à Administração Judicial no art. 22, II, 'c', da Lei n.º 11.101/05 (LRF), recentemente incluída pela Lei n.º 14.112/20, segundo o qual:

Art. 22. Ao administrador judicial compete, sob a fiscalização do juiz e do Comitê, além de outros deveres que esta Lei lhe impõe:

II – na recuperação judicial:

c) apresentar ao juiz, para juntada aos autos, relatório mensal das atividades do devedor, fiscalizando a veracidade e a conformidade das informações prestadas pelo devedor; (Redação dada pela Lei nº 14.112, de 2020).

As informações apresentadas nos relatórios serão baseadas em dados contábeis, financeiros e operacionais apresentados pela Recuperanda, sob as penas do art. 171 da LRF. Tais informações, todavia, **não serão objeto de exame independente ou de procedimento de auditoria**, de forma que não se poderá garantir ou afirmar a sua correção, precisão e completude.

Isso porque, como bem referem Daniel Carnio e Alexandre Correa, “a intenção do legislador nessa norma é a de que a administração verifique a plausibilidade e a veracidade da documentação apresentada pelo devedor, servindo como efetivo ente fiscalizatório”. Mais adiante, acrescentam que “a inclusão da alínea ‘c’, inciso II, do referido artigo não ocorreu para responsabilizar o auxiliar do juízo por informações inverídicas prestadas pela recuperanda”, mas sim para obrigá-lo “a fiscalizar essas informações e conferir, dentro das suas possibilidades de trabalho, se os dados possuem lastro na realidade da empresa” (COSTA, Daniel Carnio. Comentários à lei de recuperação de empresas e falência: Lei 11.101, de 09 de fevereiro de 2005/ Daniel Carnio Costa, Alexandre Correa Nasser de Melo – Curitiba: Juruá, 2021, pp. 107-109).

O presente relatório, portanto, não objetiva atestar a veracidade e a conformidade das informações contábeis e financeiras prestadas pelo devedor. Objetiva, por outro lado, conferi-las, a fim de aferir se guardam embasamento com a realidade coletada pela Administração Judicial nas vistorias – físicas ou virtuais – realizadas nas instalações da devedora.

01. Considerações Iniciais

Função do Administrador Judicial

Nesse sentido, o presente relatório tem como objetivo reunir, de forma sintética, as informações operacionais, financeiras, econômicas e processuais da Recuperação Judicial da Empresa COMESUL BEEF AGRO INDUSTRIAL LTDA., ofertando ao Juiz, ao Ministério Público, aos credores e aos demais interessados um relato transparente dos principais fatos ocorridos no período analisado.

O período objeto de análise processual e operacional corresponde ao mês de **dezembro/2023**.

Ao lado, apresenta-se as atividades desempenhadas por esta Equipe Técnica.

Resumo das Atividades de Competência da AJ

Atendimento e prestação de informações aos credores;

Solicitação e análise da documentação contábil, bem como das atividades da Recuperanda;

Vistoria à sede da Recuperanda, de forma a verificar a continuidade da atividade e angariar informações sobre a operação;

Elaboração dos Relatórios Mensais de Atividades (RMA), fiscalização dos procedimentos inerentes ao correto andamento do processo de recuperação judicial e prestação de informações à 2ª Vara Judicial da Comarca de Rio Pardo/RS.

02. Cronograma Processual

Comesul Beef Agro Industrial LTDA.



03. Informações sobre a Recuperanda

Principais Informações

Atividade Principal



Razão Social: Comesul Beef Agro Industrial LTDA.



CNPJ: 15.548.956/0001-08



Matriz¹: Rodovia BR-471, s/nº, km 173,
Bairro Boa Vista, Pântano Grande/RS



Natureza Jurídica: Sociedade Empresária Limitada



Objeto Social: Abate, indústria, comércio e transporte rodoviário de carnes. Preparação de subprodutos do abate, criação de bovinos, bufalinos, ovinos e suínos, importação e exportação.



Capital Social: R\$ 250.000,00.

Quadro Societário

**Comesul Beef Agro Industrial
LTDA.**

100%

**Leonardo Dalmazzo
Fortes
(R\$ 250.000,00)**



Informações com base na
Alteração de Ato Constitutivo,
assinada em 29/10/2018.

03. Informações sobre a Recuperanda

Imagens das páginas das redes sociais da empresa

Site (www.comesulbeef.com.br/)

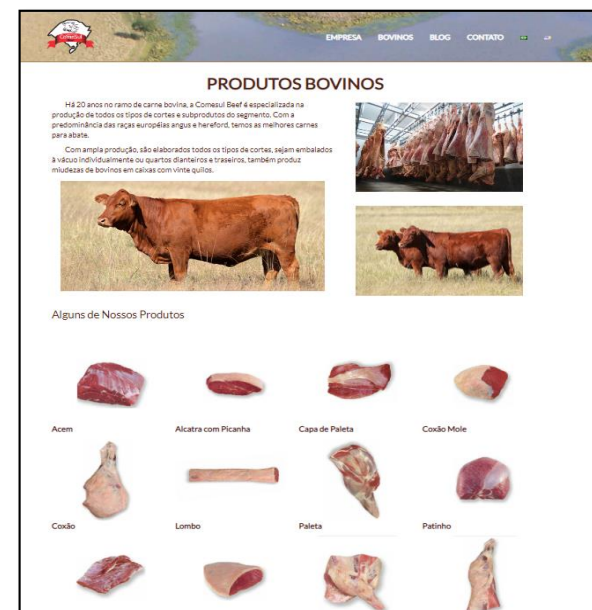
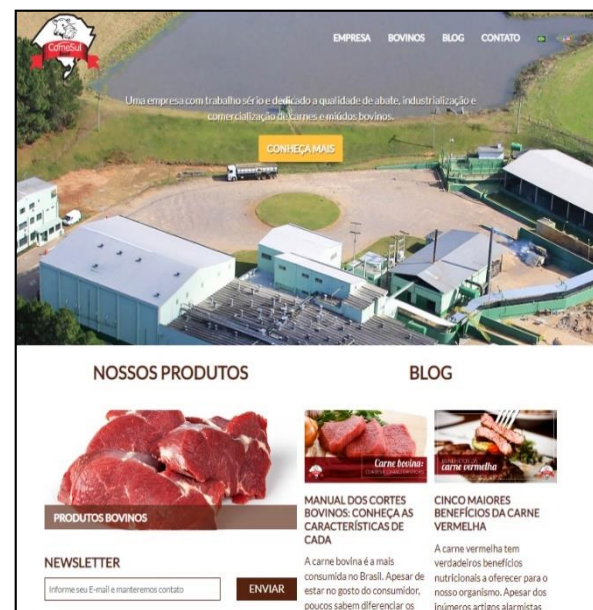

Facebook (www.facebook.com/ComesulBeef)



Instagram (www.instagram.com/comesulbeef)

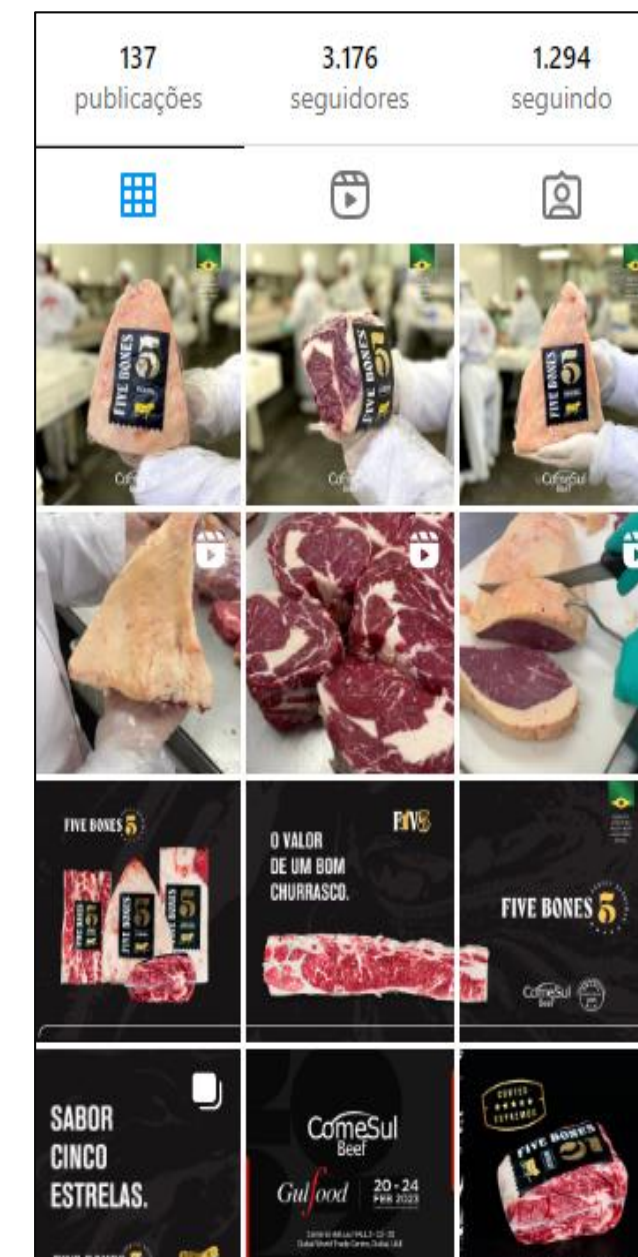

03. Informações sobre a Recuperanda

Breve histórico

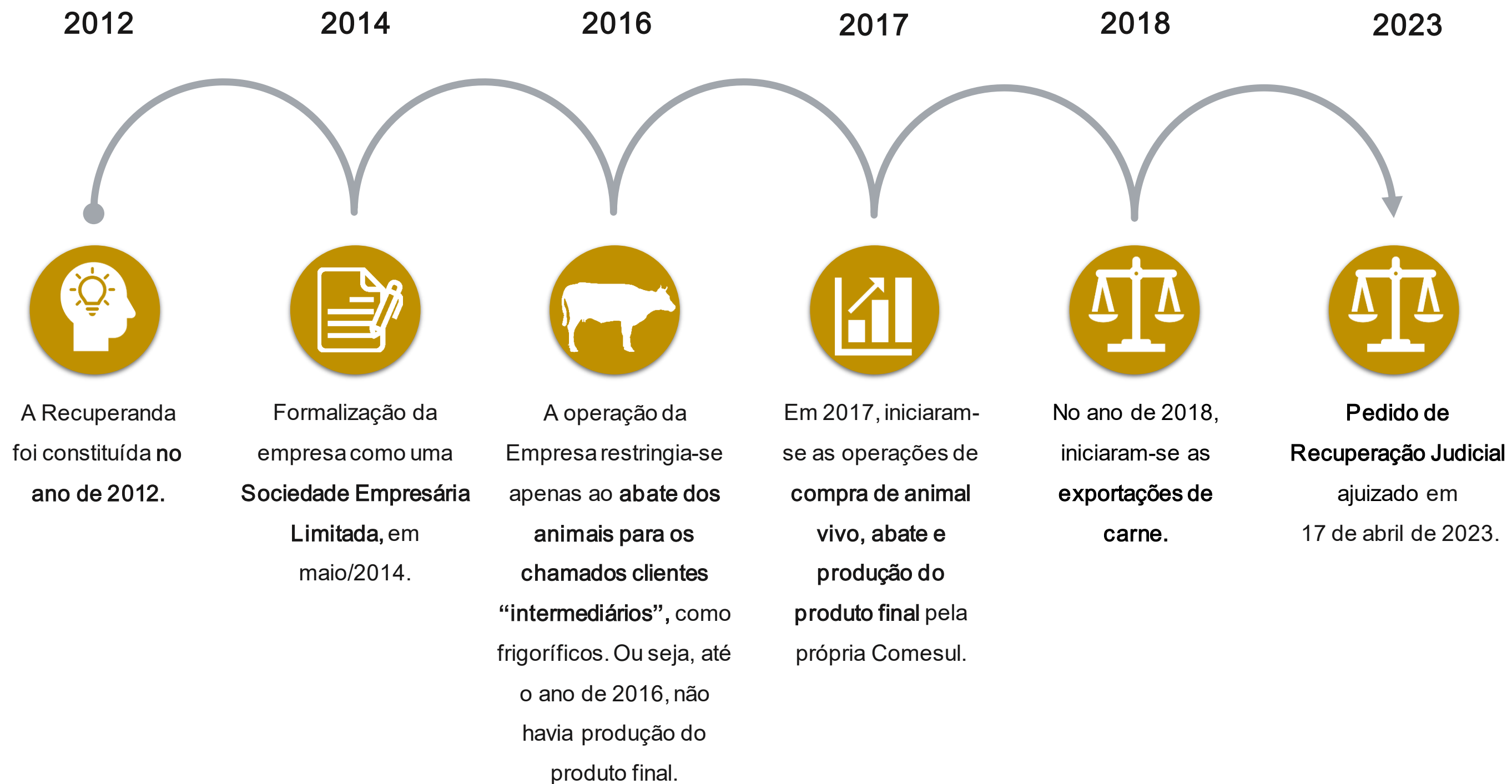

03. Informações sobre a Recuperanda

Outras Informações

Causas da Crise

Abaixo, apresenta-se as causas da crise elencadas pela empresa no momento do ajuizamento da Recuperação Judicial:

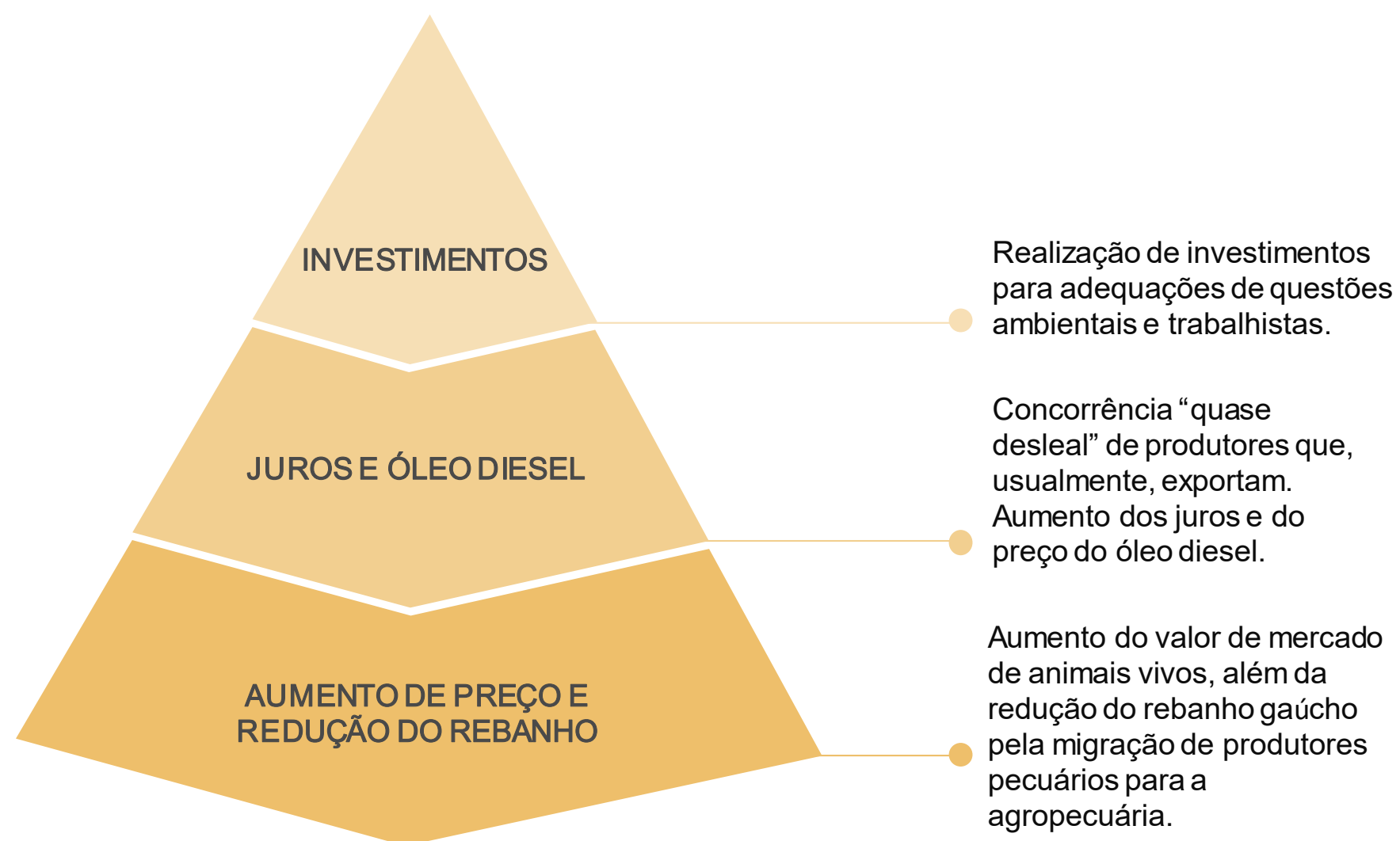

Quadro Funcional

Apresenta-se, a seguir, a evolução do quadro funcional da Recuperanda, entre os meses de **abril e dezembro/2023**, conforme informações encaminhadas pela sua administração.

Destaca-se que os **375 funcionários**, conforme gráfico abaixo, são contratados pelo regime CLT. Além destes, a empresa possui 3 prestadores de serviços (profissionais autônomos).

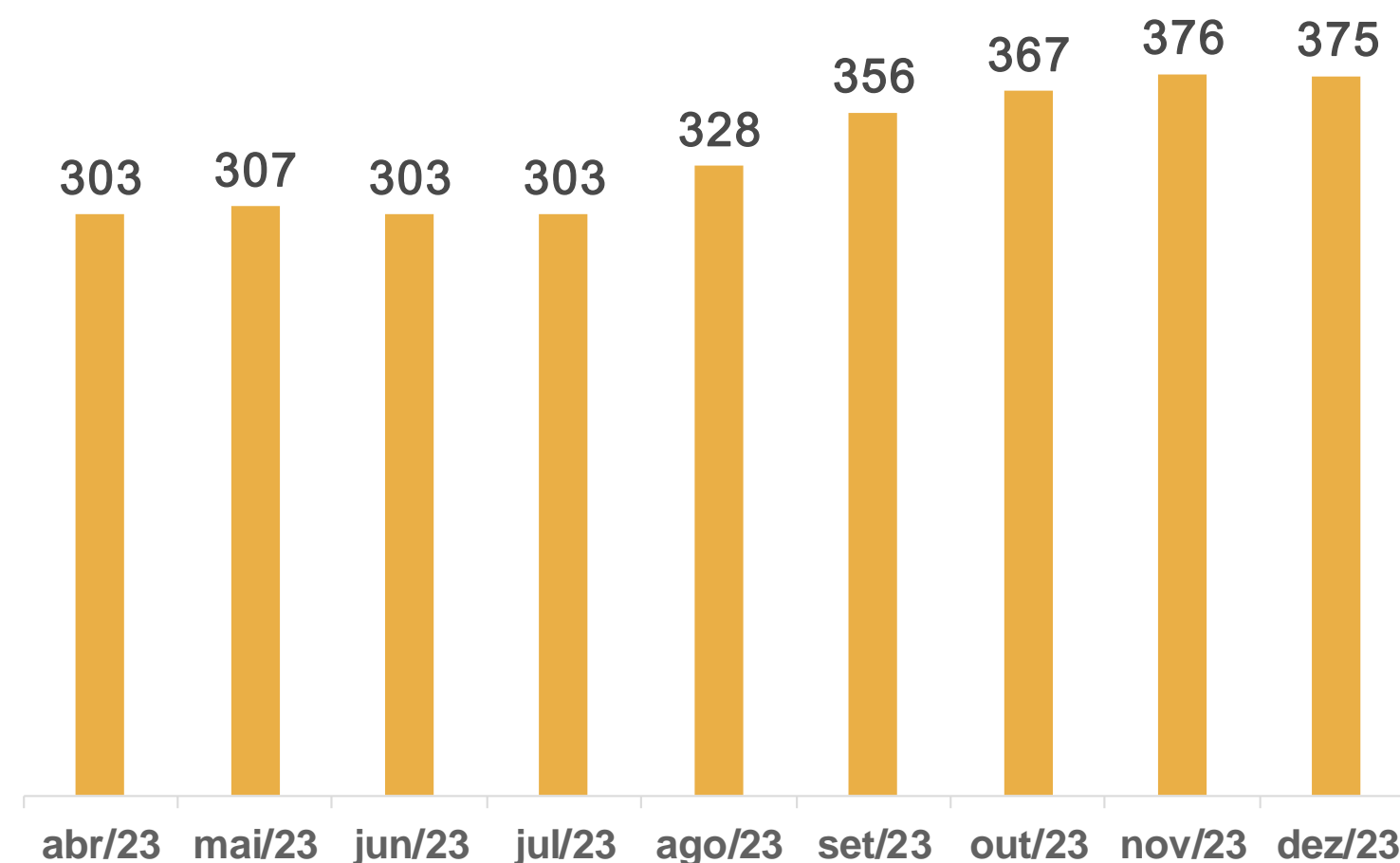

03. Informações sobre a Recuperanda

Outras Informações

Títulos Protestados

Com base na consulta realizada no dia 21 de fevereiro de 2024 no site de Cartórios e Protestos (<https://site.cenprotnacional.org.br/>), apresenta-se, abaixo, quadro resumo dos títulos protestados:

| Cartório | Cidade | Nº de Títulos | Valores |
|--------------------------|-------------------|---------------|-------------------------|
| Tabelionato de Protestos | Pântano Grande/RS | 396 | R\$ 4.955.887,09 |
| TOTAL | | 396 | R\$ 4.955.887,09 |

Passivo Contingente

Esta Equipe Técnica elaborou um quadro resumo a respeito dos processos em que, atualmente, a Recuperanda se configura como ré. As informações foram retiradas do documento disponibilizado nos autos do processo (Evento 1 – ANEXO11).

| Natureza | Nº de Processos | Valor da Causa |
|--------------|-----------------|--------------------------|
| Cível | 54 | R\$ 4.062.024,85 |
| Tributário | 2 | R\$ 16.646.408,61 |
| Trabalhista | 25 | R\$ 2.866.886,80 |
| TOTAL | 81 | R\$ 23.575.320,26 |

Demais Informações



Conforme informações repassadas pelos representantes da Empresa e ratificadas pelo balancete contábil do mês de dezembro/2023, as obrigações contraídas após o ajuizamento da Recuperação Judicial, como salários e fornecedores, estão sendo adimplidas mensalmente. No entanto, conforme demonstrado na página 12 deste relatório, há um saldo significativo de dívidas tributárias em atraso.



Em relação aos honorários da Administração Judicial, destaca-se que, até o momento de elaboração deste relatório, não havia parcelas em atraso.



No período compreendido entre novembro e dezembro/2023, não houve contabilização de nenhuma venda de Ativo Imobilizado. Em contrapartida, é possível inferir que houve a compra de novos maquinários.

Destaca-se que as reduções em tal conta referem-se apenas a valores de depreciação.

04. Estrutura do Passivo

Passivo Sujeito à Recuperação Judicial

O edital do Art. 7º, §2º, da LREF, reflete a segunda relação de credores da Devedora e perfaz o montante total de **R\$ 47.956.302,97**, conforme tabela abaixo apresentada:

| CLASSES | VALORES DO EDITAL ART. 52, § 1º, LRF | VALORES DO EDITAL ART. 7, § 2º, LRF E NÚMERO DE CREDITORES | | |
|-----------------------------|--------------------------------------|--|------------|-------------|
| Classe I - Trabalhista | R\$ 869.459,29 | R\$ 1.208.359,44 | 170 | 25% |
| Classe III - Quirografários | R\$ 44.961.217,13 | R\$ 45.295.940,11 | 389 | 58% |
| Classe IV - ME/EPP | R\$ 1.466.141,08 | R\$ 1.452.003,42 | 113 | 17% |
| TOTAL | R\$ 47.296.817,50 | R\$ 47.956.302,97 | 672 | 100% |

- Classe I - Trabalhista
- Classe III - Quirografários
- Classe IV - ME/EPP

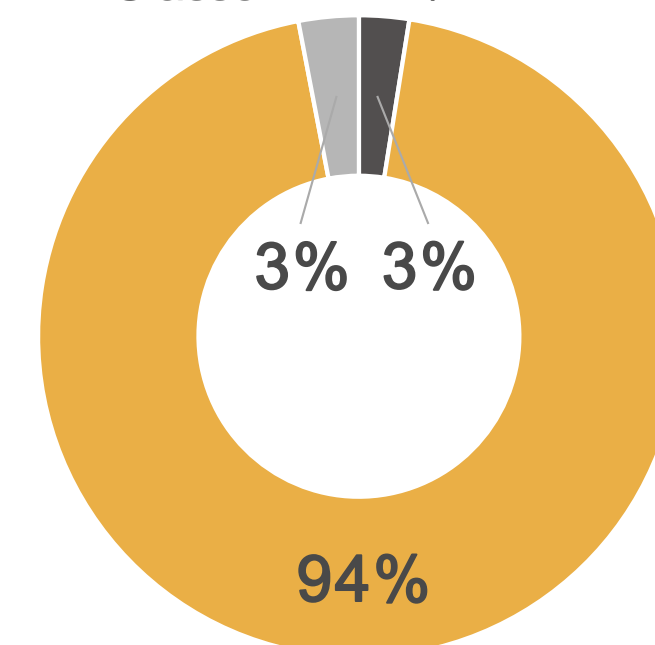

A lista é composta por 672 credores no total. Abaixo, apresenta-se os principais credores do processo:

| CLASSES | PRINCIPAIS CREDITORES | VALORES (R\$) | % SOBRE O PASSIVO SUJEITO |
|-----------------------------|---|--------------------------|---------------------------|
| Classe III - Quirografários | FRIGOLON FRIGORIFICO LTDA | R\$ 4.038.318,50 | 8,42% |
| Classe III - Quirografários | BMP SOCIEDADE DE CREDITO AO MICROEMPREEND | R\$ 3.648.442,80 | 7,61% |
| Classe III - Quirografários | LUCY CADORE PRADEBOM | R\$ 1.953.621,41 | 4,07% |
| Classe III - Quirografários | CONSTANTINO E SENTINELLO LTDA | R\$ 1.653.407,51 | 3,45% |
| - | DEMAIS CREDITORES | R\$ 36.662.512,75 | 76,45% |
| TOTAL | | R\$ 47.956.302,97 | 100% |

04. Estrutura do Passivo

Passivo Extraconcursal

Passivo Extraconcursal - Outros

Como créditos extraconcursais enquadram-se, principalmente, (i) o passivo fiscal e operações de adiantamento de contrato de câmbio, (ii) cessão fiduciária de títulos e direitos creditórios, (iii) alienação fiduciária e (iv) arrendamento mercantil (leasing).

Considerando as informações dispostas na petição inicial do pedido de Recuperação Judicial, foi informado que o **passivo não sujeito ao procedimento recuperacional atingiria o montante de R\$ 37.119.813,15** (44% perante o total da dívida da empresa, R\$ 84.416.630,65). Ainda, foi destacado que o passivo extraconcursal corresponde aos contratos de empréstimos e financiamentos com garantias dispostas no art. 49, §3º, da LREF, além das obrigações tributárias.

Cumpramos ressaltar que não foi possível elaborar um quadro resumo a respeito das dívidas extraconcursais, tendo em vista que a documentação juntada aos autos do processo não apresentou discriminação dos referidos valores.

Diante disso, aguarda-se a apresentação da complementação das informações referentes ao passivo extraconcursal por parte da Devedora.

Passivo Extraconcursal - Tributário

O passivo fiscal em atraso, até o momento, é de R\$ 15.038.172,46*, sendo constituído por:

| Natureza do Tributo | Valor | % |
|---------------------------|--------------------------|----------------|
| PARCELAMENTOS TRIBUTÁRIOS | R\$ 11.883.931,13 | 79,03% |
| DÍVIDA ATIVA | R\$ 0,00 | 0,00% |
| INSS | R\$ 1.220.338,35 | 8,11% |
| FUNFURAL | R\$ 347.574,46 | 2,31% |
| ICMS | R\$ 1.119.456,82 | 7,44% |
| FGTS | R\$ 175.624,95 | 1,17% |
| IRF | R\$ 190.977,80 | 1,27% |
| SENAR | R\$ 20.101,82 | 0,13% |
| FUNDESA/ISS/CSRF/RSS | R\$ 69.092,87 | 0,46% |
| PIS/COFINS | R\$ 11.074,26 | 0,07% |
| TOTAL | R\$ 15.038.172,46 | 100,00% |

Destaca-se que os saldos acima foram extraídos do **balancete contábil do mês de dezembro/2023**, disponibilizado pelos representantes da Devedora. Nota-se que, quando comparados os saldos de outubro e dezembro/2023, houve uma redução de 70% do passivo fiscal, ocasionada, principalmente, pelo zeramento dos débitos inscritos em Dívida Ativa.

Ainda, vale mencionar que, com base na consulta realizada no dia 21 de fevereiro de 2024, no site da Procuradoria-Geral da Fazenda Nacional (<https://www.listadevedores.pgfn.gov.br/>), a Administração Judicial verificou que os valores inscritos em Dívida Ativa foram zerados.

05. Informações Operacionais

Econômico-Financeiras



Esta seção explora as principais variações econômicas, financeiras e patrimoniais da Recuperanda, mediante a análise dos principais indicadores que evidenciam a evolução do processo de recuperação da empresa.

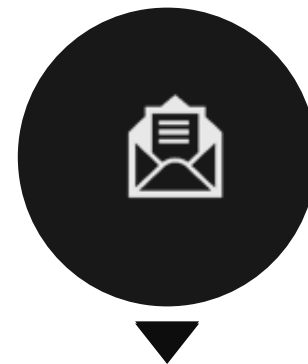

De maneira a retratar essa evolução, foram utilizadas, para este Relatório Mensal de Atividades, informações pertinentes a exercícios pretéritos, e também do balancete do mês de **dezembro/2023**, disponibilizados a esta equipe técnica.



A Administração Judicial, com o objetivo de trazer transparência ao processo de Recuperação Judicial, dispõe de site específico (www.vonsaltiel.com.br), no qual disponibiliza aos credores e aos demais interessados os principais documentos do presente processo.

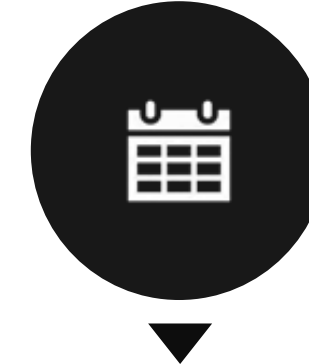

A integralidade da documentação está disponível em arquivo digital (PDF) em página compartilhada em nuvem do Dropbox, por meio do link do ícone acima; ou, ainda, poderá ser solicitada à Administração Judicial, que, como já tem feito, a encaminhará via e-mail.

05. Informações Operacionais

Balanco Patrimonial | Ativo

| | dez/2023 | AV | AH | nov/2023 |
|-----------------------------|-------------------|-------------|------------|-------------------|
| Ativo Circulante | 39.698.004 | 48% | 3% | 38.364.870 |
| Disponibilidades | 2.538.103 | 3% | 38% | 1.837.331 |
| Clientes | 19.806.887 | 24% | 0% | 19.711.399 |
| Estoques | 10.660.782 | 13% | 17% | 9.148.654 |
| Adiantamentos | 1.426.722 | 2% | -42% | 2.439.948 |
| Tributos a Recuperar | 4.994.844 | 6% | 2% | 4.906.958 |
| Demais Ativos | 270.666 | 0% | -16% | 320.580 |
| Ativo Não Circulante | 43.814.160 | 52% | -7% | 47.205.710 |
| Realizável a Longo Prazo | 28.577.205 | 34% | -11% | 32.187.036 |
| Investimentos | 5.261 | 0% | 13% | 4.647 |
| Imobilizado | 15.194.652 | 18% | 1% | 14.976.066 |
| Intangível | 37.042 | 0% | -2% | 37.961 |
| Total do Ativo | 83.512.164 | 100% | -2% | 85.570.580 |

No quadro ao lado, apresenta-se a evolução do ativo da Devedora entre os meses de novembro e dezembro de 2023.

No período, houve novamente um acréscimo no saldo de **Estoques**, 17%, o qual correspondeu integralmente a valores de mercadorias em poder de terceiros.

A rubrica **Adiantamentos** reduziu 42% entre novembro e dezembro/2023. Tal variação referiu-se a valores de adiantamentos de fornecedores e de 13º salário.

Ainda, nota-se que o montante de **Disponibilidades** apresentou um aumento de 38%. Com base no balancete de dezembro/2023, tal oscilação correspondeu a valores junto ao Banco Itaú.

No que tange ao **Ativo Não Circulante**, observa-se que 34% do total do ativo da Empresa corresponde à conta de **Realizável a Longo Prazo**. Tal conta, no período, apresentou queda de 11%, a qual vinculou-se, integralmente, a valores de impostos diferidos.

Por fim, destaca-se o aumento de 13% no saldo de **Investimentos**; a variação correspondeu apenas a investimentos junto ao Sicredi.

As demais rubricas do Ativo não apresentaram variações significativas durante o período analisado.

AV% - Análise vertical – apresenta a representatividade de cada rubrica perante o total do ativo;
 AH% - Análise horizontal - apresenta a variação mensal entre novembro e dezembro de 2023.

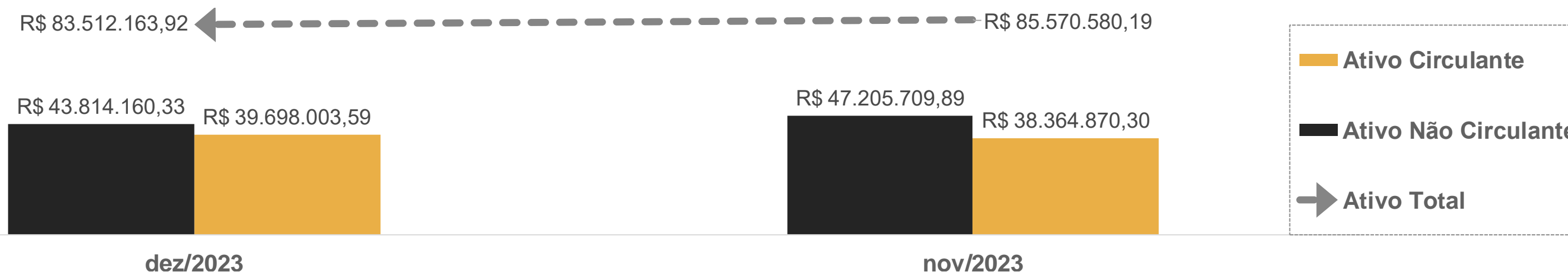

05. Informações Operacionais

Balanco Patrimonial | Passivo

| | dez/2023 | AV | AH | nov/2023 |
|-------------------------------------|---------------------|-------------|------------|---------------------|
| Passivo Circulante | 75.794.892 | 80% | -4% | 78.826.125 |
| Fornecedores | 41.700.832 | 44% | 1% | 41.191.386 |
| Empréstimos e Financiamentos | 26.236.999 | 28% | 14% | 23.064.128 |
| Obrigações Trabalhistas e Sociais | 5.853.343 | 6% | -53% | 12.480.460 |
| Obrigações Tributárias | 1.334.010 | 1% | 8% | 1.231.629 |
| Outros Passivos | 669.708 | 1% | -22% | 858.524 |
| Passivo Não Circulante | 18.900.211 | 20% | -8% | 20.513.407 |
| Obrigações Tributárias | 10.696.976 | 11% | 16% | 9.214.049 |
| Empréstimos e Financiamentos | 5.232.987 | 6% | -37% | 8.329.110 |
| Outras Contas | 2.970.248 | 3% | 0% | 2.970.248 |
| Patrimônio Líquido | (11.829.053) | -12% | 0% | (11.829.053) |
| Passivo e Patrimônio Líquido | 82.866.051 | 88% | -5% | 87.510.479 |

No quadro ao lado, apresenta-se a **evolução das dívidas** da Recuperanda nos meses de novembro e dezembro de 2023. Considerando tanto os saldos do **Passivo Circulante** quanto do **Passivo Não Circulante**, nota-se que o passivo total apresentou uma redução de 5%.

No que diz respeito às principais variações, nota-se que, durante o período analisado, a conta de **Empréstimos e Financiamentos (Passivo Circulante)** aumentou em 14% o seu saldo. Com base no balancete de dezembro/2023, observa-se que o acréscimo vinculou-se ao Banco Bradesco, Banco Toyota, Banco Itaú, Banco Mercedes Benz, Banco Volkswagen, Banco Sicredi e Banco Brasil.

A variação da rubrica de **Obrigações Trabalhistas e Sociais** correspondeu a valores vinculados a parcelamentos, INSS, FUNRURAL e provisionamentos de férias e 13º salário.

Ainda, vale mencionar que a redução de 37% na rubrica de **Empréstimos e Financiamentos (Passivo Não Circulante)** correspondeu às reclassificações de saldo de longo para curto prazo.

Por fim, nota-se que a conta de **Obrigações Tributárias (Passivo Não Circulante)** cresceu 16% no período.

AV% - Análise vertical – apresenta a representatividade de cada rubrica perante a soma do passivo circulante e do passivo não circulante;

AH% - Análise horizontal - apresenta a variação mensal entre novembro e dezembro de 2023.

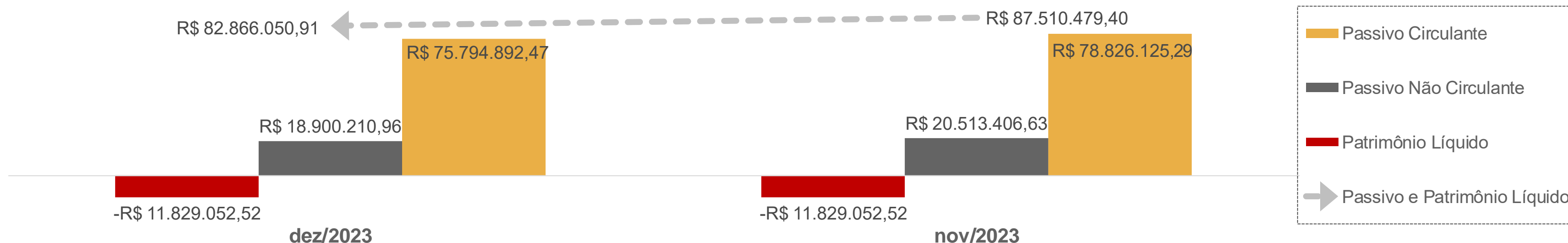

05. Informações Operacionais

Demonstração do Resultado do Exercício | DRE



| | Dez/2023 | AH | Nov/2023 |
|---|---------------------|-------------|---------------------|
| Receita Bruta de Vendas | 25.864.836 | 10% | 23.546.204 |
| (-) Deduções da receita | (1.910.712) | -4% | (1.980.915) |
| (=) Receita Líquida | 23.954.124 | 11% | 21.565.289 |
| (-) Custos Mercadoria Vendidas (CMV) | (19.961.701) | 13% | (17.657.606) |
| (-) Despesas Operacionais | (2.271.709) | 15% | (1.969.389) |
| (+) Outras Receitas operacionais | (3.266) | -101% | 542.819 |
| (=) Resultado Operacional | 1.717.447 | -31% | 2.481.113 |
| (+/-) Resultado Financeiro | 4.478.397 | -1103% | (446.718) |
| (-) IRPJ/CSLL | (3.609.831) | 0% | 0 |
| (=) Resultado do Exercício | 2.586.012 | 27% | 2.034.395 |

AH% - Análise horizontal - apresenta a variação mensal entre novembro e dezembro de 2023.

No quadro ao lado está exposta a evolução das receitas, despesas, custos e resultados da Recuperanda no que diz respeito aos meses de **novembro e dezembro de 2023**.

Com base nos balancetes disponibilizados pelos representantes da Devedora, nota-se que a **Receita Líquida** do mês de dezembro/2023 foi 11% superior ao resultado do período imediatamente anterior.

O **CMV (Custos das Mercadorias Vendidas)** de dezembro/2023 apresentou um aumento proporcional ao incremento de receita. Observa-se que a empresa vem conseguindo otimizar os custos envolvidos no processo produtivo, ainda que o valor dispendido seja bastante significativo.

Até o mês de julho/2023 não havia perspectiva de atingimento do ponto de equilíbrio. Por outro lado, observa-se que, desde agosto/2023, a Recuperanda conseguiu **adimplir todas as suas despesas e ainda apresentou um resultado positivo ao final dos períodos**.

Por fim, destaca-se que, no que concerne ao período compreendido entre fevereiro e dezembro/2023, houve a contabilização de um **Lucro Contábil Acumulado** de R\$ 6,6 milhões.

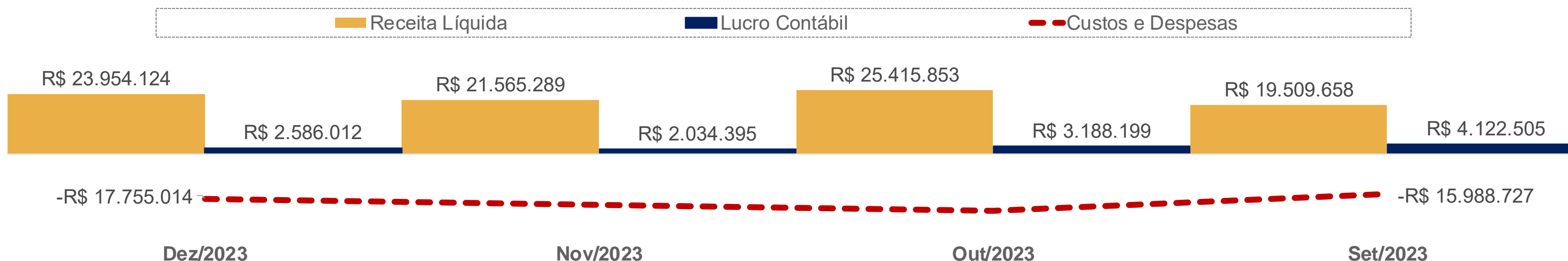

05. Informações Operacionais

Indicadores Financeiros

Os indicadores financeiros são métricas que coletam e geram informações sobre um determinado aspecto das demonstrações financeiras, sobretudo acerca da saúde financeira da organização e o quão rentável ela pode ser. Abaixo, apresenta-se alguns indicadores recomendados pela literatura de Finanças Corporativas:

Índices de Liquidez

Liquidez Corrente: mede a relação entre o ativo circulante e o passivo circulante. Se a liquidez corrente for superior a 1,0, o capital de giro é positivo.

$$\frac{\text{Ativo Circulante}}{\text{Passivo Circulante}}$$

Liquidez Seca: mede a capacidade que ativos circulantes de maior liquidez têm para cobrir o passivo circulante.

$$\frac{\text{Ativo Circulante} - \text{Estoques}}{\text{Passivo Circulante}}$$

Liquidez Geral: mede a capacidade de pagamento a Longo Prazo, ou seja, quanto há de ativo circulante e realizável a longo prazo para cada R\$ 1,00 de dívidas de curto e longo prazo.

$$\frac{\text{Ativo Circulante} + \text{Ativo Realizável a Longo Prazo}}{\text{Passivo Circulante} + \text{Passível Exigível a Longo Prazo}}$$

Índices de Endividamento

Participação do Capital de Terceiros: representa a relação entre capitais de terceiros e recursos totais.

$$\frac{\text{Passivo Circulante} + \text{Passivo Não Circulante}}{\text{Passivo Total}}$$

Endividamento de curto prazo: evidencia a concentração de obrigações vencíveis em até um exercício, em relação ao total de obrigações.

$$\frac{\text{Passivo Circulante}}{\text{Passivo Circulante} + \text{Passivo Não Circulante}}$$

Índices de Lucratividade

Margem Bruta: representa o quanto a empresa obtém de lucro para cada R\$1,00 vendido, descontando somente o custo da mercadoria/serviço vendido. Quanto maior, melhor.

$$\frac{\text{Lucro Bruto}}{\text{Receita Líquida}}$$

EBITDA: representa o resultado de lucros antes de juros, impostos, depreciação e amortização. Quanto maior o resultado, melhor está a empresa.

$$\frac{\text{Lucro Operacional} + \text{Juros} + \text{Impostos} + \text{Depreciação} + \text{Amortização}}{\text{Receita Líquida}}$$

Margem Líquida: representa o quanto a empresa obtém de lucro para cada R\$1,00 vendido. Quanto maior, melhor.

$$\frac{\text{Lucro Líquido}}{\text{Receita Líquida}}$$

05. Informações Operacionais

Indicadores Financeiros

Índices de Liquidez

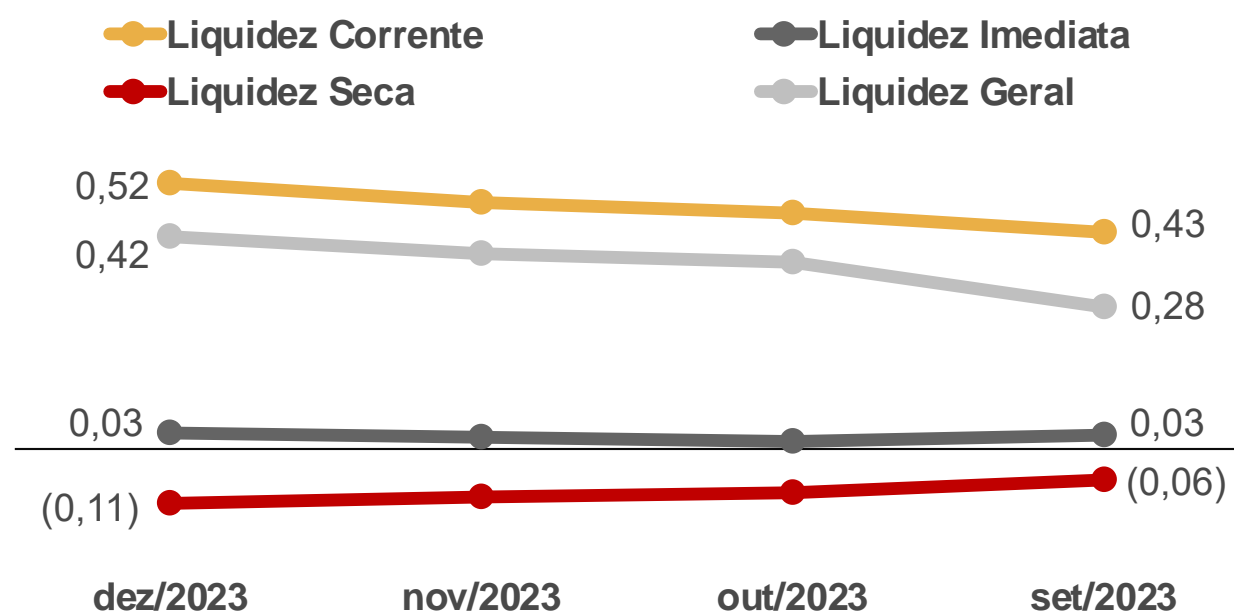

EBITDA

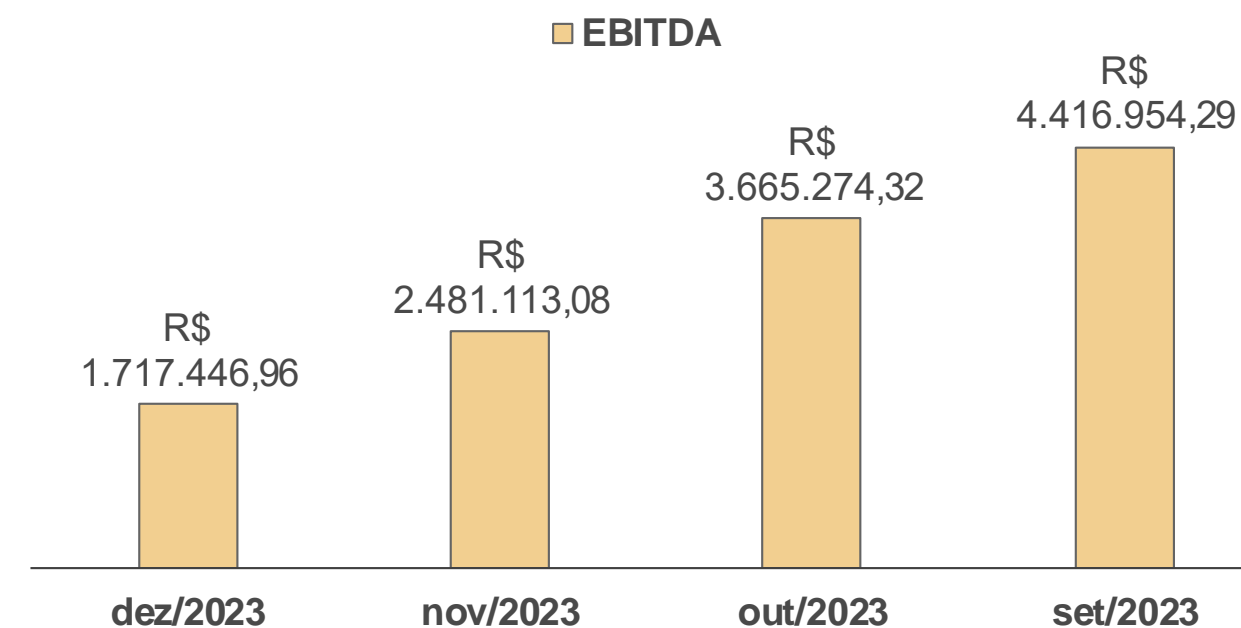

Índices de Endividamento

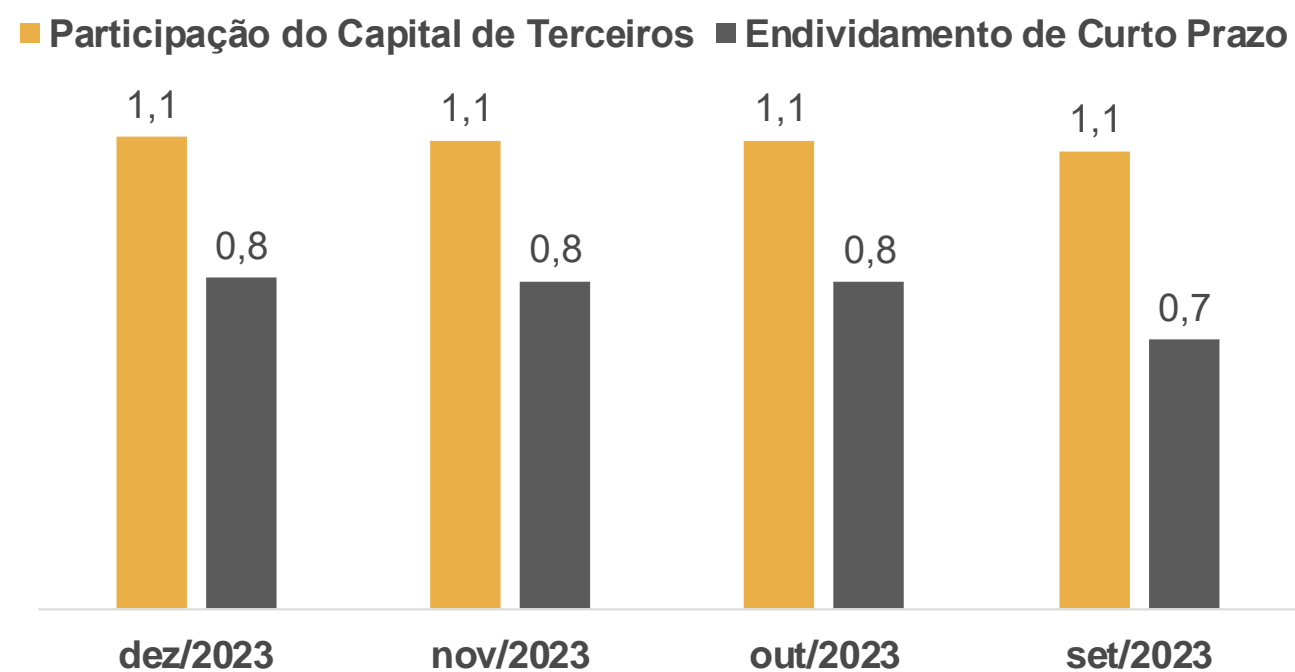

Margem Bruta x Margem Líquida

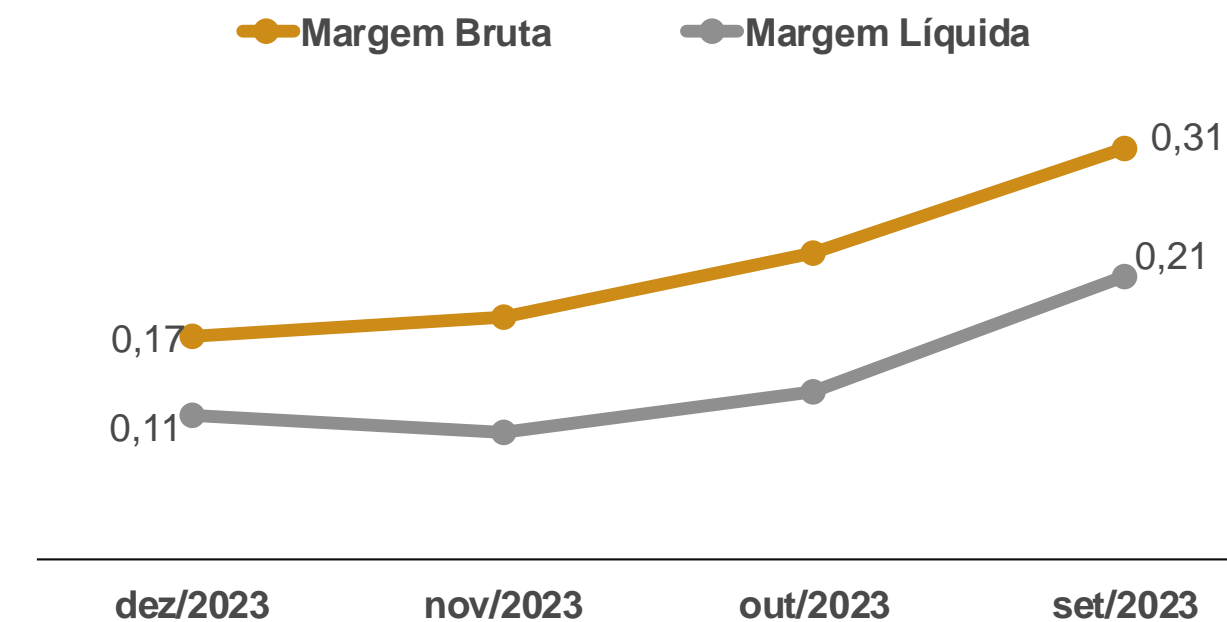

06. Plano de Recuperação Judicial

Condições de Pagamento



Apresenta-se, abaixo, um quadro resumo correspondente às condições de pagamento previstas no Plano de Recuperação apresentado pela Recuperanda em 30/06/2023 (Evento 199).

Destaca-se que as condições de pagamento ainda não foram aprovadas em **Assembleia-Geral de Credores**, a qual será realizada em 14/03/2024 (1ª convocação) e, se necessário, em 21/03/2024 (2ª convocação).

| CLASSE | SUBCLASSE | MESES DE CARÊNCIA | PRAZO TOTAL PARA A QUITAÇÃO DO CRÉDITO | DESÁGIO | FORMA DE PAGAMENTO | ATUALIZAÇÃO DO CRÉDITO |
|---------------|--|--|---|--|--|------------------------|
| Trabalhista | Reclamatórias Trabalhistas | Não há | 12 meses, a partir do 30º dia após a data de homologação do PRJ | 50% | 12 parcelas mensais, iguais e sucessivas | TR + 1% a.a. |
| | Demais créditos trabalhistas | | | Não há | | |
| Garantia Real | Não há previsão | Não há previsão | Não há previsão | Não há previsão | Não há previsão | Não há previsão |
| Quirografária | Créditos de Produtores e Fornecedores de Carcaça | 30 dias, a partir da data de homologação do PRJ | 6 anos | 30% sobre o saldo após o pagamento da parcela linear | Pagamento de uma parcela inicial de até R\$ 1.500,00 a todos os credores. O restante do valor será pago em 28 parcelas trimestrais e progressivas. | TR + 1% a.a. |
| | Demais créditos quirografários | 2 anos a partir da data de homologação do PRJ | 8 anos | 75% sobre o saldo após o pagamento da parcela linear | Pagamento de uma parcela inicial de até R\$ 1.500,00 a todos os credores. O restante do valor será pago em 32 parcelas trimestrais e progressivas. | |
| ME/EPP | Não há previsão | 12 meses, a partir da data de homologação do PRJ | 9 anos | 50% sobre o saldo após o pagamento da parcela linear | Pagamento de uma parcela inicial de até R\$ 1.500,00 a todos os credores. O restante do valor será pago em 36 parcelas trimestrais e progressivas. | TR + 1% a.a. |

07. Considerações Finais

Diante do exposto, a Administração Judicial vem, com o devido acato, perante Vossa Excelência, requerer:

- a) o recebimento do 6º relatório de atividades da Recuperanda, referente ao mês de **dezembro/2023**, a fim de fornecer a todas as partes interessadas os principais tópicos do processo de recuperação em questão até o momento;
- b) após a devida análise pelos órgãos competentes, o julgamento do presente relatório.

Sendo o que se cumpria reportar, a Administração Judicial permanece à disposição desse douto Juízo, bem como da coletividade dos credores e da Recuperanda para os esclarecimentos que se fizerem necessários.

Nesses Termos,
É o Relatório.

Rio Pardo/RS, 27 de fevereiro de 2024.

VON SALTIEL
ADMINISTRADORA JUDICIAL

AUGUSTO VON SALTIEL
OAB/RS 87.924

GERMANO VON SALTIEL
OAB/RS 68.999

JULIANA RESCHKE
CRC/RS 104.037/O

08. Anexos

Inspeção *in loco* realizada à sede da Recuperanda



01. Parte externa da sede, em Pântano Grande/RS



02. Parte externa da sede



03. Produção

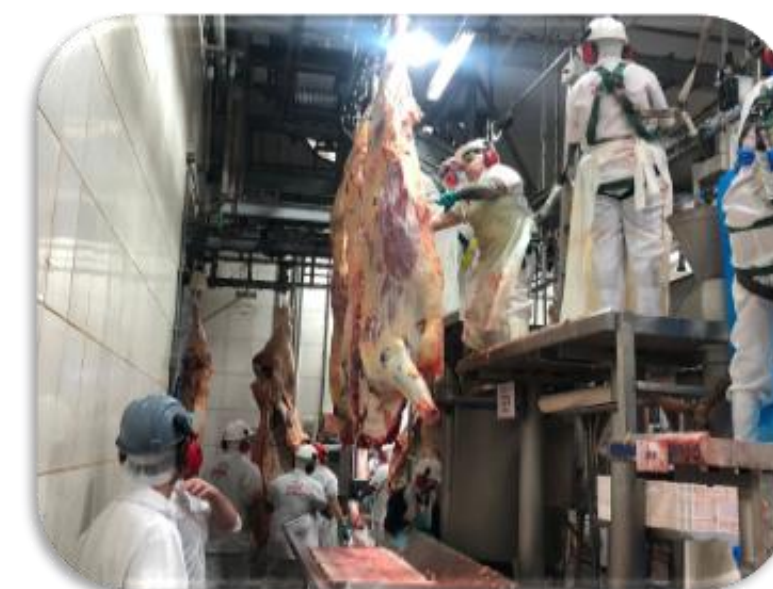

04. Produção



05. Câmera fria



06. Produção



07. Produção



08. Expedição



VON SALTIEL
ADMINISTRAÇÃO JUDICIAL

Telefones

(51) 3414-6760 / (48) 3197-2969

Whats Business

(51) 99171-7069

Endereço de e-mail

atendimento@vonsaltiel.com.br

Website

www.vonsaltiel.com.br