



Relatório Mensal de Atividades

Dezembro de 2024

**N.O.P. INDÚSTRIA E COMÉRCIO DE ALIMENTOS LTDA.
(TCHÊ PÃO)**

INCIDENTE PROCESSUAL Nº 5004394-07.2023.8.21.0031
RECUPERAÇÃO JUDICIAL N.º 5001704-05.2023.8.21.0031
1ª VARA CÍVEL DA COMARCA DE SÃO GABRIEL - RS
JUIZ: DR. FREDERICO RIBEIRO DE FREITAS MENDES

Sumário

01 Considerações iniciais

02 Cronograma Processual

03 Informações sobre a Recuperanda

04 Estrutura do Passivo

05 Informações Operacionais

06 Plano de Recuperação Judicial

07 Considerações Finais

08 Anexos

01. Considerações Iniciais

Função do Administrador Judicial

O Administrador Judicial é o agente auxiliar da justiça e de confiança do Juiz que, ao assumir as suas funções, compromete-se a bem e fielmente desempenhar o encargo, com as responsabilidades a ele inerentes. O principal dever da Administração Judicial na Recuperação Judicial consiste em fiscalizar as atividades do devedor, porquanto este permanece na gestão empresarial.

O resultado dessa fiscalização é materializado por meio da apresentação de relatórios mensais de atividades (RMA), cujo dever é estabelecido à Administração Judicial no art. 22, II, 'c', da Lei n.º 11.101/05 (LRF), recentemente incluída pela Lei n.º 14.112/20, segundo o qual:

Art. 22. Ao administrador judicial compete, sob a fiscalização do juiz e do Comitê, além de outros deveres que esta Lei lhe impõe:

II – na recuperação judicial:

c) apresentar ao juiz, para juntada aos autos, relatório mensal das atividades do devedor, fiscalizando a veracidade e a conformidade das informações prestadas pelo devedor; (Redação dada pela Lei n.º 14.112, de 2020).

As informações apresentadas nos relatórios serão baseadas em dados contábeis, financeiros e operacionais apresentados pela Recuperanda, sob as penas do art. 171 da LRF. Tais informações, todavia, **não serão objeto de exame independente ou de procedimento de auditoria**, de forma que não se poderá garantir ou afirmar a sua correção, precisão e completude.

Isso porque, como bem referem Daniel Carnio e Alexandre Correa, *“a intenção do legislador nessa norma é a de que a administração verifique a plausibilidade e a veracidade da documentação apresentada pelo devedor, servindo como efetivo ente fiscalizatório”. Mais adiante, acrescentam que “a inclusão da alínea ‘c’, inciso II, do referido artigo não ocorreu para responsabilizar o auxiliar do juízo por informações inverídicas prestadas pela recuperanda”, mas sim para obrigá-lo “a fiscalizar essas informações e conferir, dentro das suas possibilidades de trabalho, se os dados possuem lastro na realidade da empresa”* (COSTA, Daniel Carnio. Comentários à lei de recuperação de empresas e falência: Lei 11.101, de 09 de fevereiro de 2005/ Daniel Carnio Costa, Alexandre Correa Nasser de Melo – Curitiba: Juruá, 2021, pp. 107-109).

O presente relatório, portanto, não objetiva atestar a veracidade e a conformidade das informações contábeis e financeiras prestadas pelo devedor. Objetiva, por outro lado, conferi-las, a fim de aferir se guardam embasamento com a realidade coletada pela Administração Judicial nas vistorias – físicas ou virtuais – realizadas nas instalações da devedora.

01. Considerações Iniciais

Função do Administrador Judicial

Nesse sentido, o presente relatório tem como objetivo reunir, de forma sintética, as informações operacionais, financeiras, econômicas e processuais da Recuperação Judicial da Empresa **N.O.P. INDÚSTRIA E COMÉRCIO DE ALIMENTOS LTDA. (TCHÊ PÃO ALIMENTOS)**, ofertando ao Juiz, ao Ministério Público, aos credores e aos demais interessados um relato transparente dos principais fatos ocorridos no período analisado.

O período objeto de análise processual e operacional correspondeu ao mês de **dezembro/2024**.

Ao lado, apresenta-se as atividades desempenhadas por esta Equipe Técnica.

Resumo das Atividades de Competência da AJ

Atendimento e prestação de informações aos credores;

Solicitação e análise da documentação contábil, bem como das atividades da Recuperanda;

Vistoria à sede da Recuperanda, de forma a verificar a continuidade da atividade e angariar informações sobre a operação;

Elaboração dos Relatórios Mensais de Atividades (RMA), fiscalização dos procedimentos inerentes ao correto andamento do processo de recuperação judicial e prestação de informações à 1ª Vara Cível da Comarca de São Gabriel/RS.

02. Cronograma Processual

N.O.P Indústria e Comércio de Alimentos LTDA. (Tchê Pão Alimentos)

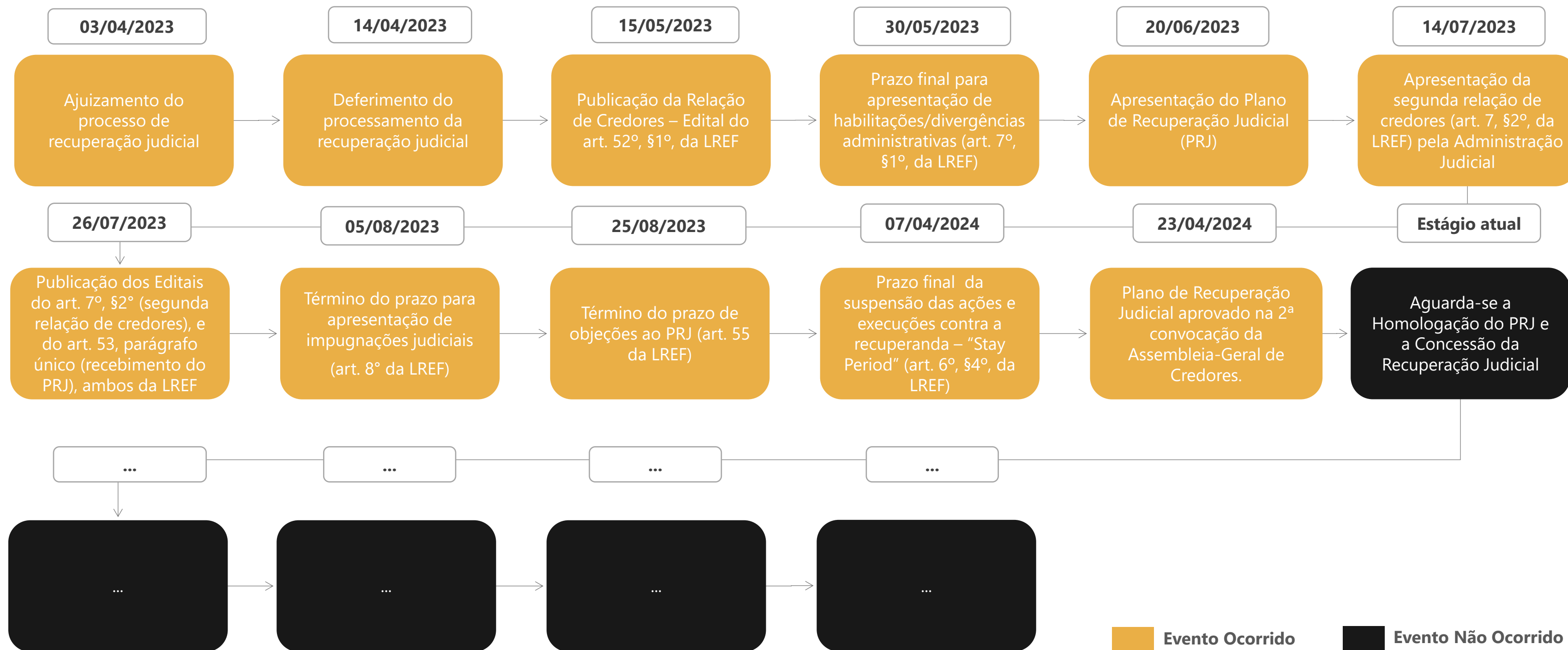

03. Informações sobre a Recuperanda

Principais Informações

Atividade Principal

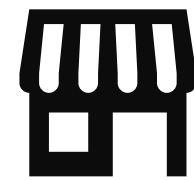

-  **Razão Social:** N.O.P Indústria e Comércio de Alimentos LTDA.
-  **CNPJ:** 03.171.589/0001-89
-  **Matriz:** Rua Clara Nunes, nº 702, Bairro Élbio Vieira Vargas, São Gabriel/RS
-  **Natureza Jurídica:** Sociedade Empresária Limitada
-  **Objeto Social:** fabricação de produtos de panificação industrial, biscoitos, bolachas e massas alimentícias.
-  **Capital Social:** R\$ 1.200.000,00

Quadro Societário

N.O.P Indústria e Comércio de Alimentos LTDA.

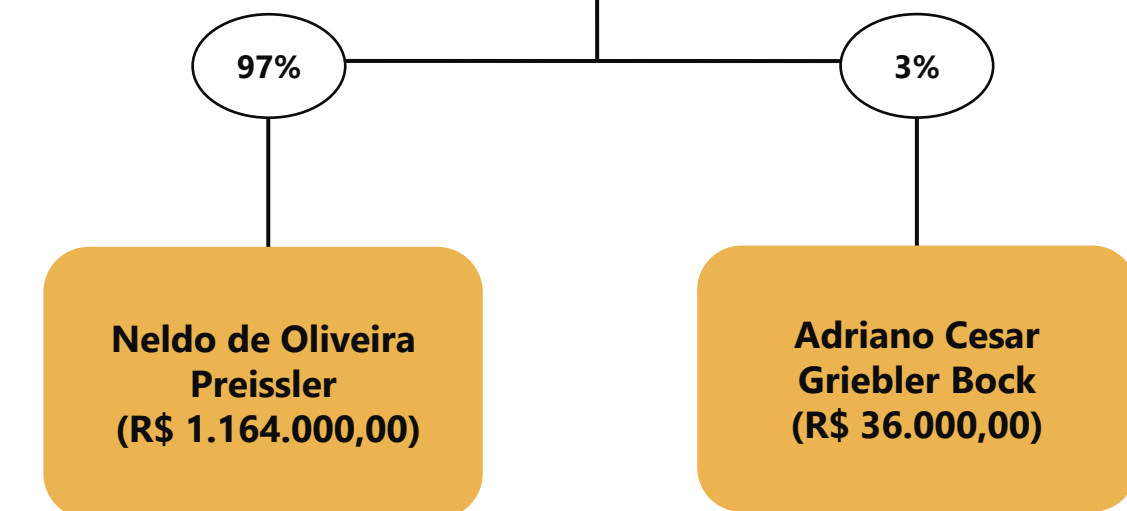

Informações com base na 6ª Alteração e Consolidação do Contrato Social, assinada em 09/02/2022.

03. Informações sobre a Recuperanda

Outras informações

Produtos comercializados pela empresa



Redes Sociais



03. Informações sobre a Recuperanda

Breve histórico

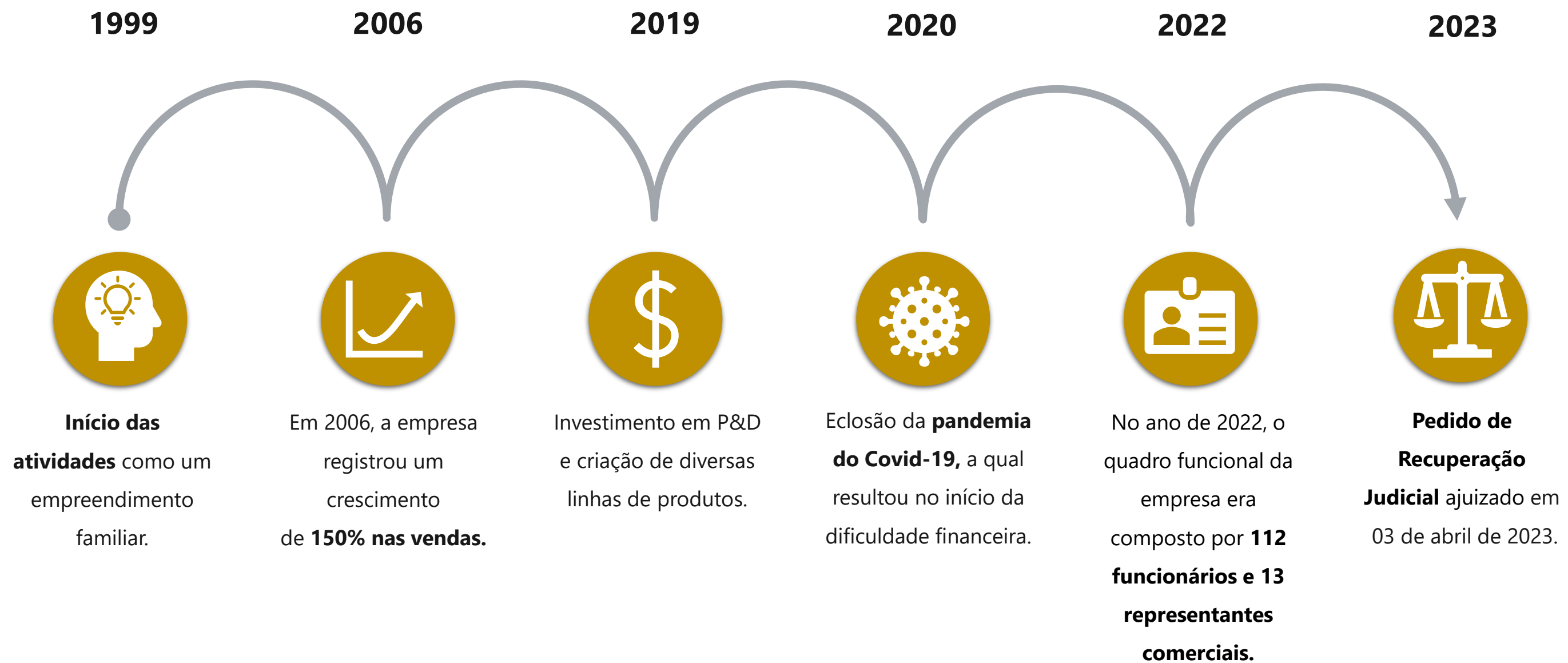

03. Informações sobre a Recuperanda

Outras Informações

Causas da Crise

Abaixo, apresenta-se as causas da crise elencadas pela empresa no momento do ajuizamento da Recuperação Judicial:

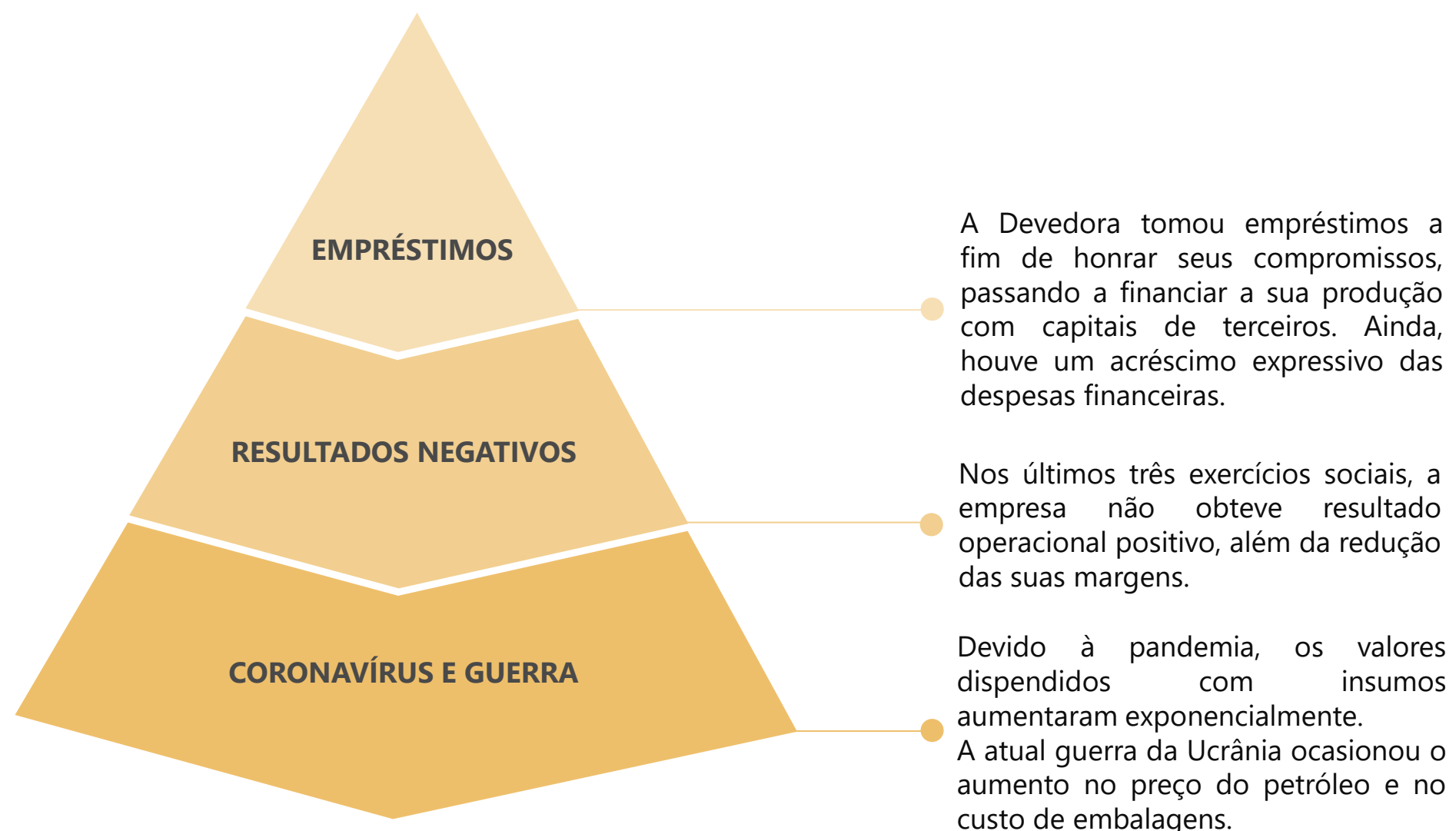

Quadro Funcional

Apresenta-se, a seguir, a evolução do quadro funcional da Recuperanda, conforme informações encaminhadas pela sua administração. Destaca-se que os **89 funcionários**, conforme gráfico abaixo, são contratados pelo regime CLT.

Além destes, a empresa possui representantes comerciais (profissionais autônomos).

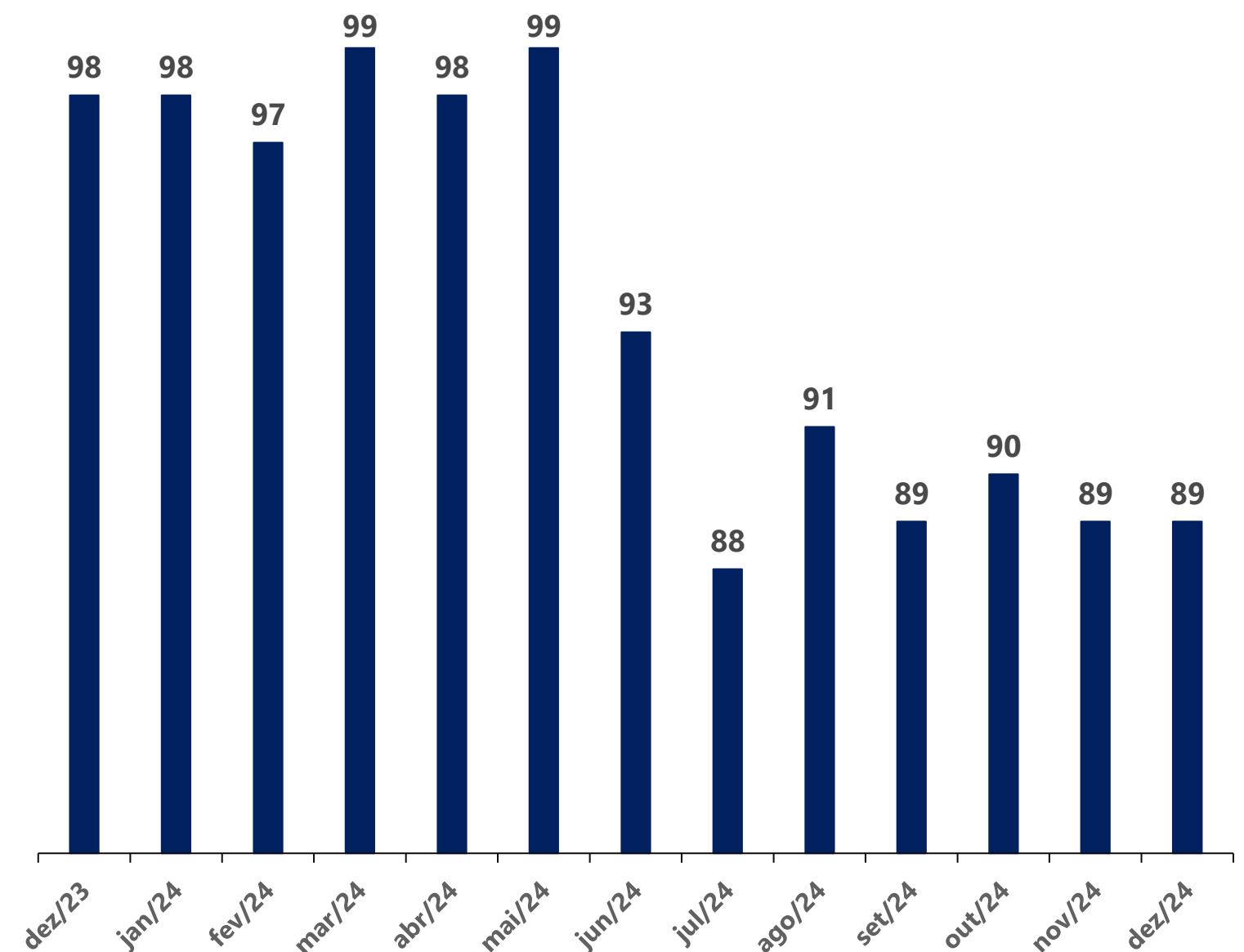

03. Informações sobre a Recuperanda

Outras Informações

Títulos Protestados

De acordo com a consulta realizada no dia **11 de fevereiro de 2025** no site de Cartórios e Protestos (<https://site.cenprotnacional.org.br/>), verificou-se que **há protestos registrados no CNPJ da Recuperanda**.

Cartório	Cidade	Nº de Títulos	Valores
TABELIONATO DE PROTESTOS E REGISTROS ESPECIAIS	SÃO GABRIEL/RS	210	R\$ 2.374.036,37
TOTAL		210	R\$ 2.374.036,37

Passivo Contingente

A Administração Judicial elaborou um quadro resumo a respeito dos processos em que, atualmente, a Devedora é ré. As informações foram retiradas do documento disponibilizado nos autos do processo (Evento 1).

Natureza	Quantidade de Processos	Valor da Ação
Reclamatória Trabalhista	4	R\$ 598.678,89
Mandado de Segurança	4	R\$ 820.710,38
Ação Indenizatória	4	R\$ 76.820,00
Recuperação Judicial	1	R\$ 146.737,89
Monitória	1	R\$ 6.203,32
Execução Fiscal	1	R\$ 293.354,74
Cumprimento de Sentença	1	R\$ 101.816,84
Ação Declaratória	1	R\$ 10.000,00
TOTAL	17	R\$ 2.054.322,06

Demais Informações



Conforme informações repassadas pelos representantes da Empresa e ratificadas pelos registros contábeis do mês de dezembro/2024, as **obrigações contraídas após o ajuizamento da Recuperação Judicial**, como salários e fornecedores, estão sendo adimplidas mensalmente. No entanto, conforme demonstrado na página 12 deste relatório, há tributos em atraso.



Em relação aos **honorários da Administração Judicial**, destaca-se que, até o momento de elaboração deste relatório, não havia parcelas em atraso.



Entre os meses de novembro e dezembro/2024, não houve venda ou compra de **Ativo Imobilizado**. É importante destacar que as depreciações foram devidamente contabilizadas no período em questão.

04. Estrutura do Passivo

Passivo Sujeito à Recuperação Judicial

O **Edital do Art. 7, §2º, da LREF**, reflete a segunda relação de credores da Devedora e perfaz o montante total de **R\$ 22.662.607,69**, conforme tabela abaixo apresentada:

CLASSES	VALORES DO EDITAL ART. 52, § 1º, LRF	VALORES DO EDITAL ART. 7, § 2º, LREF E NÚMERO DE CREDORES		
Classe I - Trabalhista	R\$ 999.272,49	R\$ 582.959,41	113	68%
Classe II - Garantia Real	R\$ 0,00	R\$ 267.259,32	1	1%
Classe III - Quirografários	R\$ 11.672.010,60	R\$ 9.374.372,81	50	30%
Classe IV - ME/EPP	R\$ 61.297,17	R\$ 19.955,17	2	1%
TOTAL	R\$ 12.732.580,26	R\$ 10.244.546,71	166	100%

- Classe I - Trabalhista
- Classe II - Garantia Real
- Classe III - Quirografários
- Classe IV - ME/EPP

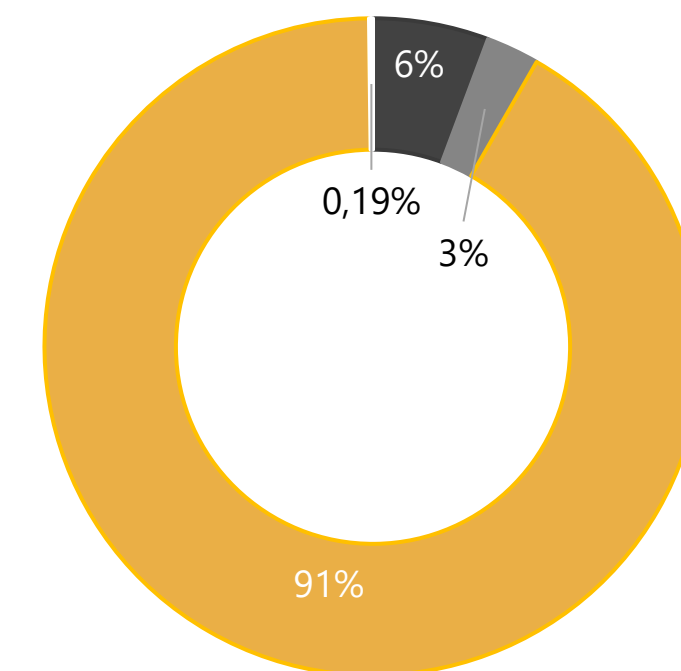

A lista é composta por 166 credores no total. Abaixo, apresenta-se os principais credores do processo:

CLASSES	PRINCIPAIS CREDORES	VALORES (R\$)	% SOBRE O PASSIVO
Classe III - Quirografários	BANCO REGIONAL DE DESENVOLVIME	R\$ 2.788.330,92	27,22%
Classe III - Quirografários	CAIXA ECONOMICA FEDERAL	R\$ 2.513.621,98	24,54%
Classe III - Quirografários	MOINHOS GALOPOLIS S A	R\$ 792.590,08	7,74%
Classe III - Quirografários	MOINHO ESTRELA LTDA	R\$ 662.300,00	6,46%
	DEMAIS CREDORES	R\$ 3.487.703,73	34,04%
TOTAL		R\$ 10.244.546,71	100,00%

04. Estrutura do Passivo

Passivo Extraconcursal

Passivo Extraconcursal - Outros

Como créditos extraconcursais enquadram-se, principalmente, (i) o passivo fiscal e operações de adiantamento de contrato de câmbio, (ii) cessão fiduciária de títulos e direitos creditórios, (iii) alienação fiduciária e (iv) arrendamento mercantil (leasing).

Ressalta-se que, no ajuizamento do pedido de Recuperação Judicial, a empresa não elencou dívidas extraconcursais, com exceção do seu passivo fiscal.

A Administração Judicial solicitou informações a respeito das dívidas extraconcursais. Abaixo, segue quadro resumo com base nas informações disponibilizadas pelos representantes da Devedora:

Credor	Saldo em Aberto	Tipo de Garantia
Banco Volkswagen S.A.	R\$ 138.154,46	Alienação Fiduciária
Unicred Ponto Capital	R\$ 2.323.668,10	
TOTAL	R\$ 2.461.822,56	

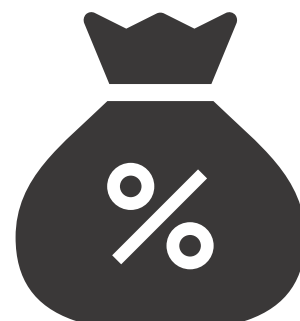

Passivo Extraconcursal - Tributário

O passivo fiscal em atraso, até o momento, é de **R\$ 11.061.393,55***, sendo constituído por:

Natureza do Tributo	Valor	%
DÍVIDA ATIVA	R\$ 5.971.254,27	53,98%
PIS/COFINS	R\$ 1.332.573,99	12,05%
PARCELAMENTOS TRIBUTÁRIOS	R\$ 2.109.758,77	19,07%
INSS	R\$ 866.044,51	7,83%
ICMS	R\$ 710.869,22	6,43%
FGTS	R\$ 43.438,68	0,39%
IRRF/IRPJ	R\$ 21.788,13	0,20%
CRF/ISSQN	R\$ 2.639,51	0,02%
CONTRIBUIÇÃO SINDICAL	R\$ 2.310,07	0,02%
CSLL	R\$ 716,40	0,01%
TOTAL	R\$ 11.061.393,55	100,00%

Destaca-se que os saldos acima, com exceção do valor referente à Dívida Ativa, foram extraídos do balancete contábil do mês de dezembro/2024, o qual foi disponibilizado pelos representantes da Devedora.

Ainda, vale mencionar que, com base na consulta realizada no dia **11 de fevereiro de 2025**, no site da Procuradoria-Geral da Fazenda Nacional (<https://www.listadevedores.pgfn.gov.br/>), a Administração Judicial verificou que **há valores inscritos em Dívida Ativa**, conforme apontado na tabela acima.

05. Informações Operacionais

Econômico-Financeiras

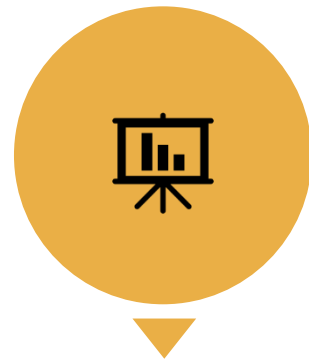

Esta seção explora as principais variações econômicas, financeiras e patrimoniais da Recuperanda, mediante a análise dos principais indicadores que evidenciam a evolução do processo de recuperação da empresa.



De maneira a retratar essa evolução, foram utilizadas, para este Relatório Mensal de Atividades, informações pertinentes a exercícios pretéritos, e também dos balancetes do mês de **dezembro/2024**, disponibilizados a esta equipe técnica.



A Administração Judicial, com o objetivo de trazer transparência ao processo de Recuperação Judicial, dispõe de site específico (www.vonsaltiel.com.br), no qual disponibiliza aos credores e aos demais interessados os principais documentos do presente processo.



A integralidade da documentação está disponível em arquivo digital (PDF) em página compartilhada em nuvem do Dropbox, por meio do link do ícone acima; ou, ainda, poderá ser solicitada à Administração Judicial, que, como já tem feito, a encaminhará via e-mail.

05. Informações Operacionais

Balanço Patrimonial | Ativo

	dez/2024	AV	AH	nov/2024
Ativo Circulante	6.413.060	53%	2%	6.268.340
Disponibilidades	992.527	8%	-19%	1.231.340
Clientes	2.956.209	25%	6%	2.785.782
Estoques	786.115	7%	30%	605.807
Adiantamentos	364.599	3%	-3%	377.389
Tributos a Recuperar	73.181	1%	-5%	76.690
Outros Ativos	1.240.430	10%	4%	1.191.331
Ativo Não Circulante	5.646.328	47%	-1%	5.721.930
Investimentos	75.302	1%	3%	72.929
Imobilizado	5.399.442	45%	-1%	5.477.348
Intangível	1.710	0%	-4%	1.780
Realizável a Longo Prazo	169.873	1%	0%	169.873
Total do Ativo	12.059.388	100%	1%	11.990.270

AV% - Análise vertical – apresenta a representatividade de cada rubrica perante o total do ativo;
 AH% - Análise horizontal - apresenta a variação mensal entre novembro e dezembro de 2024.

A análise do quadro ao lado revela a evolução do **Ativo** da Devedora no período compreendido entre os meses de novembro e dezembro/2024. Inicialmente, em relação às rubricas do nível **circulante**, observa-se que a conta **Estoques** apresentou a maior variação percentual, registrando um crescimento de 30%, devido à aquisição de matéria-prima.

Em dezembro/2024, constatou-se uma contração de 19% na rubrica de **Disponibilidades**, em decorrência, principalmente, de movimentações vinculadas ao Banco ADGM.

A conta **Clientes** apresentou um aumento de 6% no período em questão. Contudo, não foi possível identificar a composição da referida conta, tendo em vista que a contabilização ocorreu de forma sintética como Clientes a Receber.

A rubrica **Adiantamentos** apresentou uma redução de 3% no período analisado, ocasionado, principalmente, pelas antecipações junto a fornecedores. Por outro lado, a conta de **Outros Ativos** teve um acréscimo de 4%, em decorrência das despesas financeiras antecipadas.

Por fim, no que tange ao **Ativo Não Circulante**, foram observadas reduções nas contas de **Intangível e Imobilizado**, decorrentes, exclusivamente, de amortizações e depreciações, respectivamente. O saldo de **Investimentos** apresentou um aumento de 3%, o qual vinculou-se ao consórcio com a empresa MAPFRE.

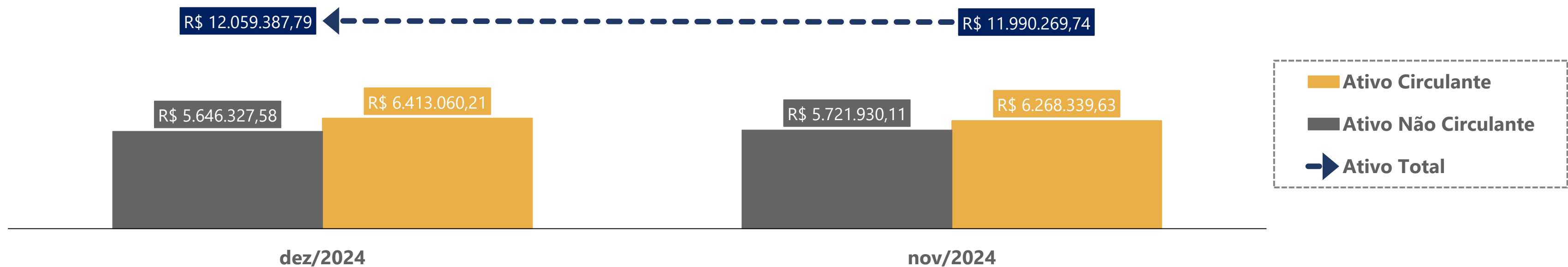

05. Informações Operacionais

Balanço Patrimonial | Passivo



	dez/2024	AV	AH	nov/2024
Passivo Circulante	16.315.316	127%	1%	16.202.030
Fornecedores	3.436.048	27%	4%	3.304.666
Obrigações Trabalhistas	1.888.503	15%	-4%	1.968.685
Obrigações Tributárias	3.109.347	24%	0%	3.099.055
Empréstimos e Financiamentos	6.651.904	52%	1%	6.607.384
Outros Passivos	1.229.514	10%	1%	1.222.240
Passivo Não Circulante	2.086.965	16%	0%	2.086.965
Empréstimos e Financiamentos - LP	1.024.054	8%	0%	1.024.054
Parcelamentos Tributários - LP	1.062.911	8%	0%	1.062.911
Patrimônio Líquido	(5.600.184)	-44%	0%	(5.600.184)
Passivo e Patrimônio Líquido	12.802.097	100%	1%	12.688.811

AV% - Análise vertical – apresenta a representatividade de cada rubrica perante o total do passivo;
 AH% - Análise horizontal - apresenta a variação mensal entre novembro e dezembro de 2024.

No quadro ao lado, apresenta-se a evolução das **dívidas** da Recuperanda, no que tange ao período compreendido entre novembro e dezembro/2024.

Primeiramente, a rubrica de **Fornecedores** apresentou um crescimento de 4% no período analisado, o qual foi impulsionado, principalmente, por quantias vinculadas aos fornecedores Bread Mix Ingredientes LTDA. e Madel Indústria e Comércio De Plásticos LTDA.

Quanto às **Obrigações Trabalhistas**, observa-se uma redução de 4%, a qual correspondeu, predominantemente, a movimentação de valores previamente provisionados de 13º salário, FGTS e INSS. Ainda, nota-se que não houve movimentação relevante no saldo das **Obrigações Tributárias**.

A conta de **Empréstimos e Financiamentos (Passivo Circulante)** apresentou acréscimo de 1% durante o período analisado. Tal variação decorreu de quantias junto à Caixa Econômica Federal.

Paralelamente, a rubrica de **Outros Passivos**, a qual inclui valores referentes a devoluções de clientes, seguros e contas diversas a pagar, registrou um pequeno aumento de 1%.

Vale destacar que, além das movimentações mencionadas anteriormente, as outras contas que compõem o **Passivo** não mostraram variações significativas.

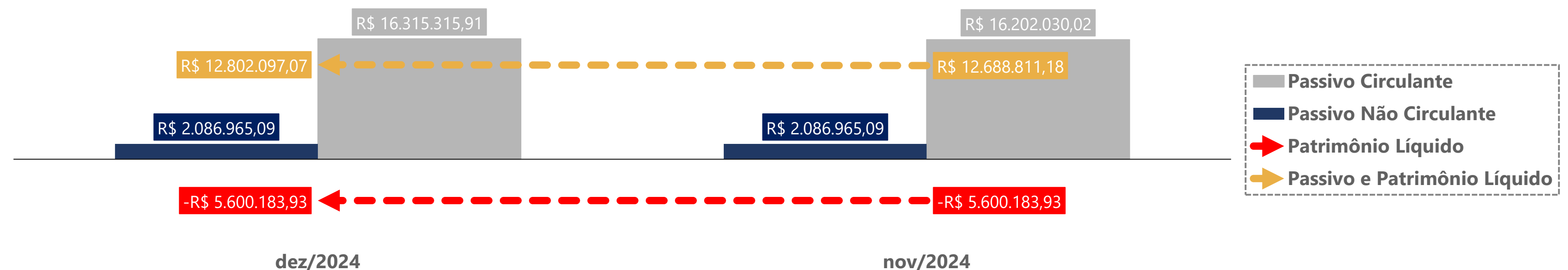

05. Informações Operacionais

Demonstração do Resultado do Exercício | DRE

	Dez/2024	AH	Nov/2024
Receita Bruta de Vendas	2.247.225	17%	1.926.169
(-) Deduções da receita	(470.272)	0%	(471.542)
(=) Receita Líquida	1.776.953	22%	1.454.627
(-) Custos Mercadoria Vendidas	(1.245.245)	2%	(1.216.741)
(-) Despesas Operacionais	(550.668)	-1%	(553.868)
(+) Outras despesas/receitas operacionais	2.450	547%	379
(=) Resultado Operacional	(16.509)	-95%	(315.604)
(+/-) Resultado Financeiro	(34.061)	4%	(32.604)
(=) Resultado do Exercício	(50.570)	-85%	(348.208)

AH% - Análise horizontal - apresenta a variação mensal entre novembro e dezembro de 2024.

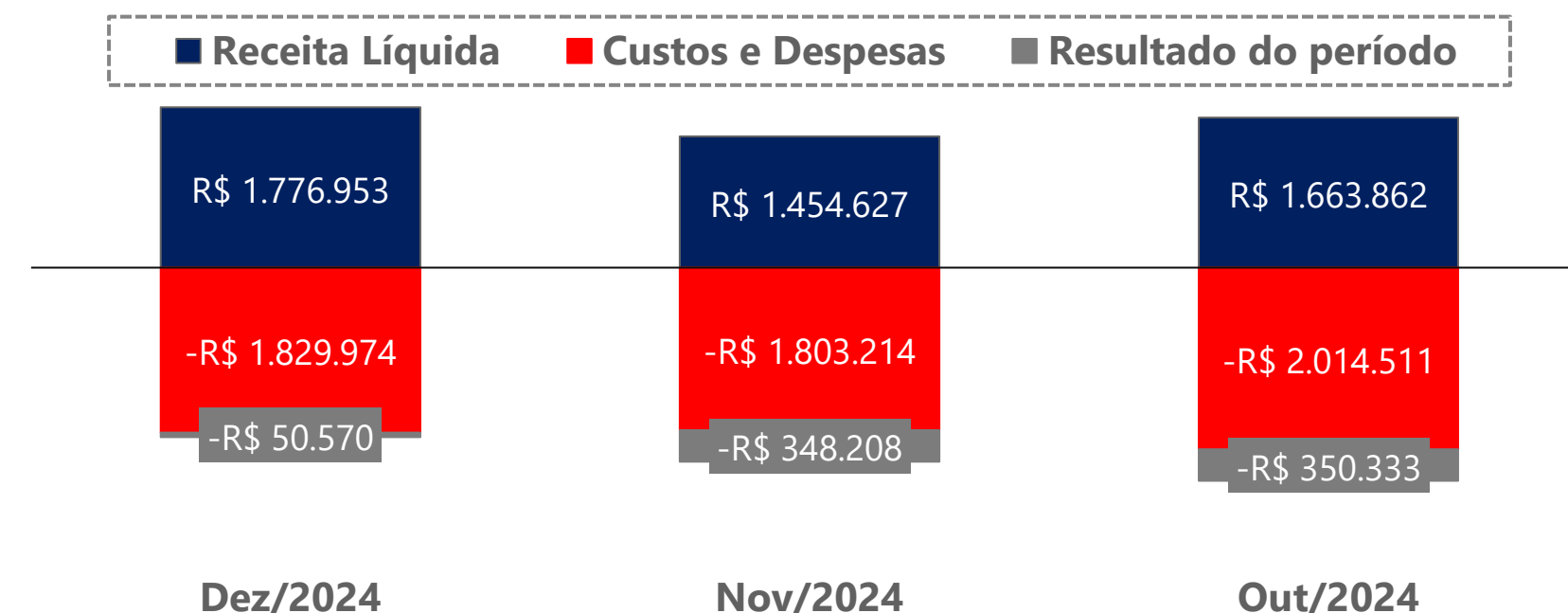

O **Demonstrativo de Resultados do Exercício (DRE)** detalha a performance financeira da empresa, além de ser uma ferramenta essencial para obtenção de uma visão clara a respeito da lucratividade e da eficiência operacional.

Ao lado, apresenta-se a evolução das **receitas, despesas, custos e resultados** da Recuperanda, no que concerne aos meses de novembro e dezembro/2024.

Em dezembro/2024, a empresa registrou um aumento de 17% em seu **faturamento**, quando comparado ao período anterior. Tal variação foi acompanhada por uma diminuição dos dispêndios com as **Despesas Operacionais** (1%) e um crescimento de 2% nos **Custos das Mercadorias Vendidas**.

É importante notar que, durante o exercício social de 2024, a **Receita Líquida Média** da Recuperanda foi de, aproximadamente, R\$ 1,8 milhão. A partir dessa informação, observa-se que a Receita Líquida, em dezembro/2024, foi inferior à média mensal obtida ao longo do ano.

No ano de 2024, os **custos operacionais** se mantiveram constantes, perfazendo, mensalmente, cerca de R\$ 1,1 a 1,3 milhão; tal situação demonstra estabilidade no custo operacional.

No que tange às **Despesas Operacionais**, os valores mais significativos foram atribuídos a fretes, descontos concedidos, despesas com combustíveis e aluguéis. Ademais, destacam-se os gastos relacionados ao assessoramento administrativo, contábil e jurídico, os quais correspondem a uma estratégia de alinhamento de gestão e sustentabilidade.

Com relação ao **Resultado Financeiro**, em dezembro/2024, nota-se a contabilização de R\$ 34 mil reais, atrelado, principalmente, a valores contabilizados como descontos concedidos.

Por fim, é importante mencionar que, em dezembro/2024, a Recuperanda apresentou um **prejuízo contábil** de R\$ 50 mil reais.

Por outro lado, no exercício social de 2024, a Recuperanda apresentou um **lucro contábil acumulado** de R\$ 340 mil.

05. Informações Operacionais

Indicadores Financeiros

Os indicadores financeiros são métricas que coletam e geram informações sobre um determinado aspecto das demonstrações financeiras, sobretudo acerca da saúde financeira da organização e o quão rentável ela pode ser. Abaixo, apresenta-se alguns indicadores recomendados pela literatura de Finanças Corporativas:

Índices de Liquidez	Liquidez Corrente: mede a relação entre o ativo circulante e o passivo circulante. Se a liquidez corrente for superior a 1,0, o capital de giro é positivo.	$\frac{\text{Ativo Circulante}}{\text{Passivo Circulante}}$
	Liquidez Seca: mede a capacidade que ativos circulantes de maior liquidez têm para cobrir o passivo circulante.	$\frac{\text{Ativo Circulante} - \text{Estoques}}{\text{Passivo Circulante}}$
	Liquidez Geral: mede a capacidade de pagamento a Longo Prazo, ou seja, quanto há de ativo circulante e realizável a longo prazo para cada R\$ 1,00 de dívidas de curto e longo prazo.	$\frac{\text{Ativo Circulante} + \text{Ativo Realizável a Longo Prazo}}{\text{Passivo Circulante} + \text{Passível Exigível a Longo Prazo}}$
Índices de Endividamento	Participação do Capital de Terceiros: representa a relação entre capitais de terceiros e recursos totais.	$\frac{\text{Passivo Circulante} + \text{Passivo Não Circulante}}{\text{Passivo Total}}$
	Endividamento de curto prazo: evidencia a concentração de obrigações vencíveis em até um exercício, em relação ao total de obrigações.	$\frac{\text{Passivo Circulante}}{\text{Passivo Circulante} + \text{Passivo Não Circulante}}$
Índices de Lucratividade	Margem Bruta: representa o quanto a empresa obtém de lucro para cada R\$1,00 vendido, descontando somente o custo da mercadoria/serviço vendido. Quanto maior, melhor.	$\frac{\text{Lucro Bruto}}{\text{Receita Líquida}}$
	EBITDA: representa o resultado de lucros antes de juros, impostos, depreciação e amortização. Quanto maior o resultado, melhor está a empresa.	$\frac{\text{Lucro Operacional} + \text{Juros} + \text{Impostos} + \text{Depreciação} + \text{Amortização}}{\text{Receita Líquida}}$
	Margem Líquida: representa o quanto a empresa obtém de lucro para cada R\$1,00 vendido. Quanto maior, melhor.	$\frac{\text{Lucro Líquido}}{\text{Receita Líquida}}$

05. Informações Operacionais

Indicadores Financeiros

Índices de Liquidez

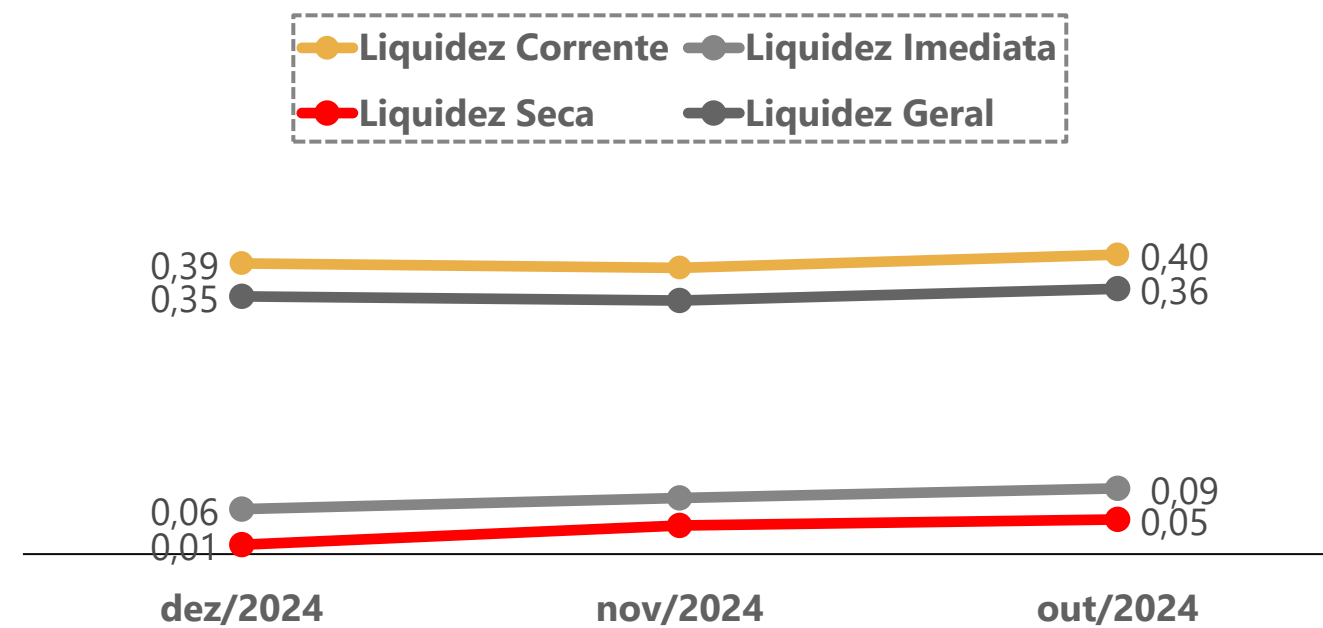

EBITDA

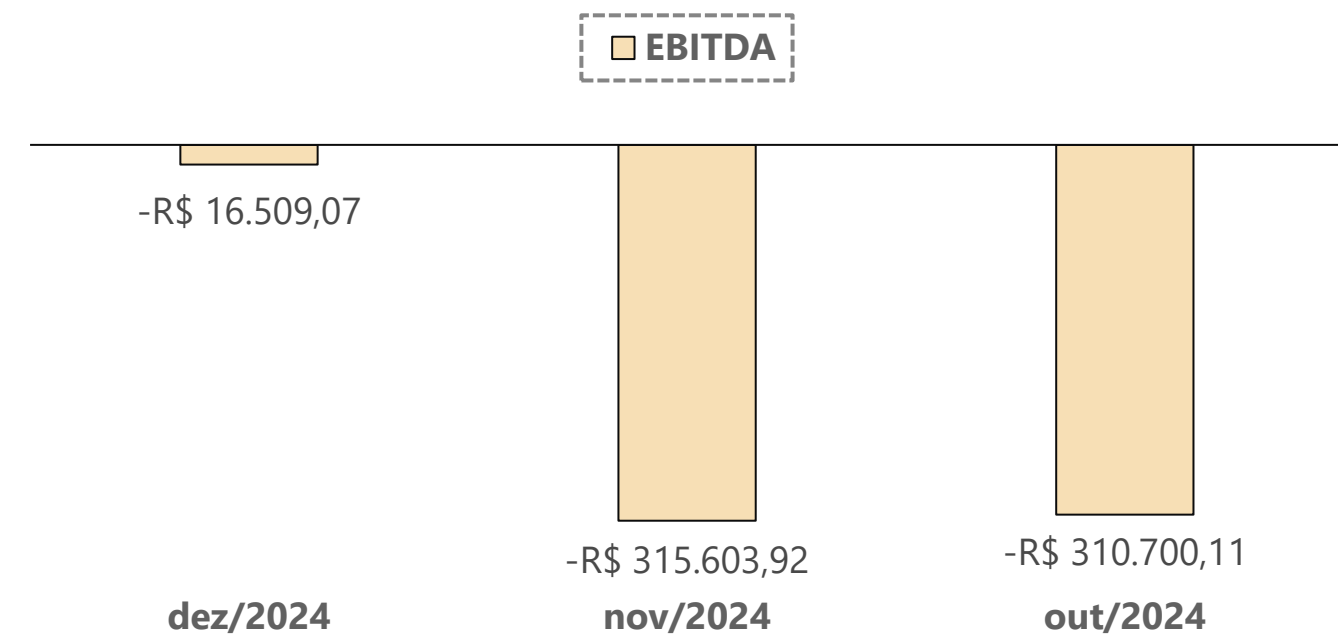

Índices de Endividamento

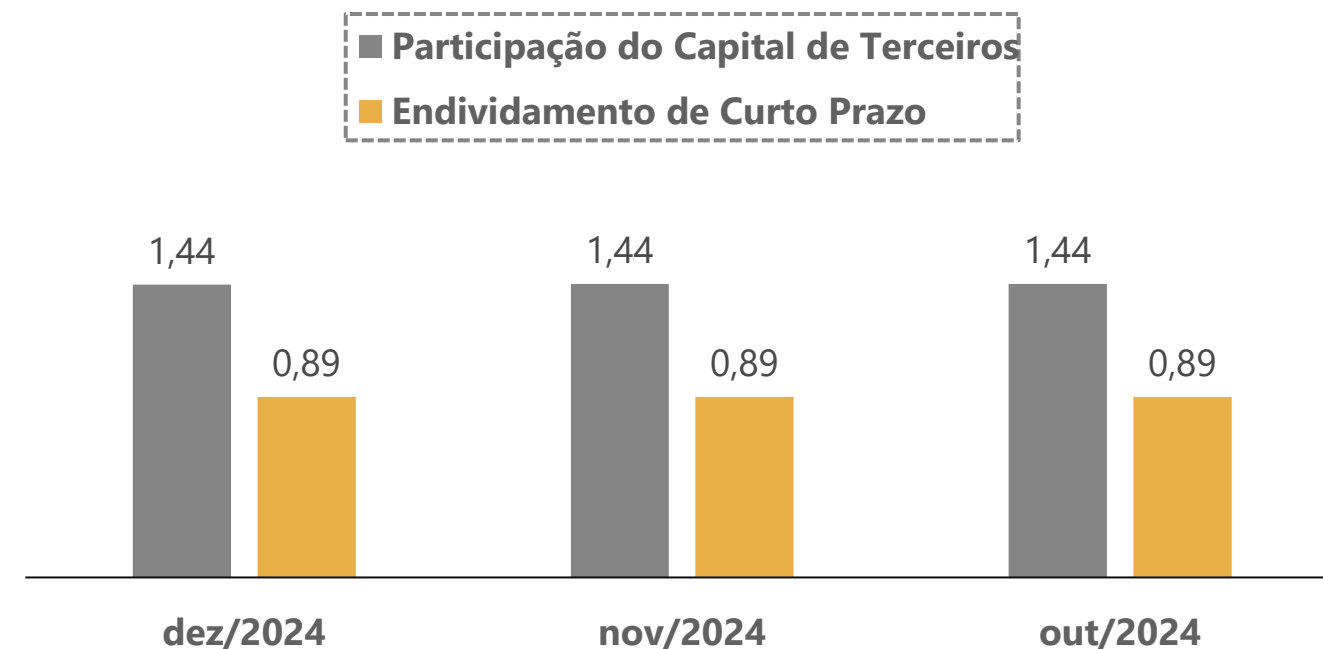

Margem Bruta x Margem Líquida

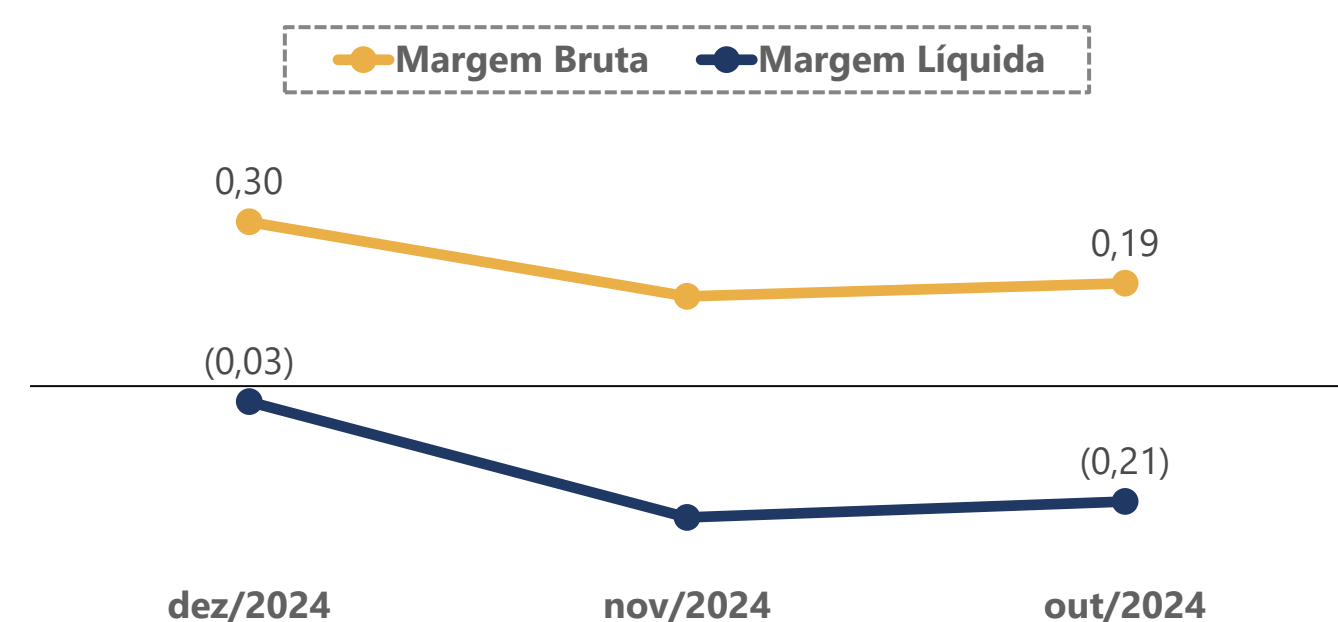

06. Plano de Recuperação Judicial

Condições de Pagamento

Apresenta-se, abaixo, um quadro resumo correspondente às condições de pagamento previstas no Plano de Recuperação apresentado pela Recuperanda em 20/06/2023 (Evento 62).

Destaca-se que as condições de pagamento foram aprovadas na **Assembleia-Geral de Credores realizada no dia 23/04/2024**. Aguarda-se a homologação do plano de recuperação judicial.

CLASSE	SUBCLASSE	MESES DE CARÊNCIA	PRAZO TOTAL PARA A QUITAÇÃO DO CRÉDITO	DESÁGIO	FORMA DE PAGAMENTO	ATUALIZAÇÃO DO CRÉDITO
Trabalhista	Até 10 salários mínimos	Não há	12 meses, a partir da data de homologação do PRJ	Não há	Não mencionado	Não mencionado
	Créditos acima de 10 salários mínimos	Não mencionado	Não mencionado	Não mencionado	Não mencionado	Não mencionado
Garantia Real	Não mencionado	Não mencionado	Não mencionado	Não mencionado	Não mencionado	Não mencionado
Quirografária	Operacionais Parceiros	12 meses, a partir da data de homologação do PRJ	5 anos	20%	O pagamento será realizado em parcelas anuais	TR + 2% a.a.
	Operacionais Ordinários			80%		
	Financeiros Parceiros	18 meses, a partir da data de homologação do PRJ	10 anos	40%		
	Financeiros Ordinários			80%		
ME / EPP	Operacionais Parceiros	12 meses, a partir da data de homologação do PRJ	5 anos	20%	O pagamento será realizado em parcelas anuais	TR + 2% a.a.
	Operacionais Ordinários			80%		

Demais informações a respeito das condições de pagamento previstas no plano de recuperação judicial podem ser acessadas pelo site <https://vonsaltiel.com.br/recuperacao-judicial/>.

07. Considerações Finais

Diante do exposto, a Administração Judicial vem, com o devido acato, perante Vossa Excelência, requerer:

- a) o recebimento do relatório de atividades da Recuperanda, referente ao mês de **dezembro/2024**, a fim de fornecer a todas as partes interessadas os principais tópicos do processo de recuperação em questão até o momento;
- b) após a devida análise pelos órgãos competentes, o julgamento do presente relatório.

Sendo o que se cumpria reportar, a Administração Judicial permanece à disposição desse douto Juízo, bem como da coletividade dos credores e das recuperandas para os esclarecimentos que se fizerem necessários.

Nesses Termos,
É o Relatório.

São Gabriel/RS, 13 de fevereiro de 2025.

GERMANO VON SALTIEL
VON SALTIEL ADMINISTRAÇÃO JUDICIAL
OAB/RS 68.999

JULIANA RESCHKE
CRC/RS 104.037/O

08. Anexos

Registros fotográficos realizados durante visita à sede da Recuperanda



01. Máquinas para cortar pão



02. Operação

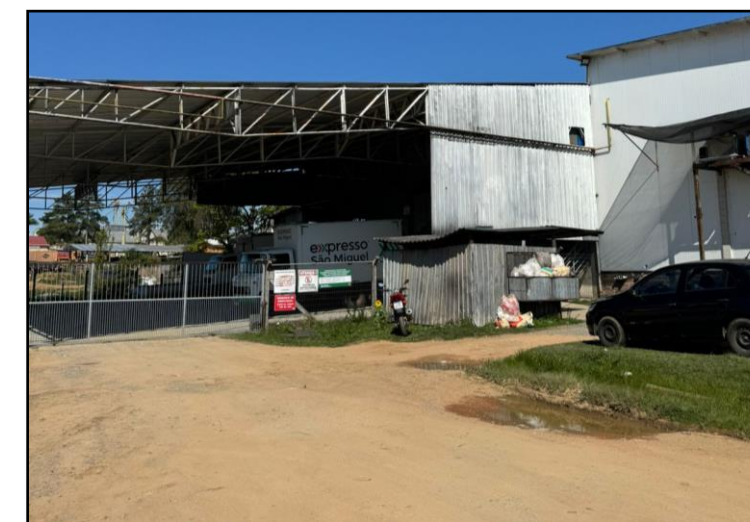

03. Parte externa da empresa



04. Produtos prontos



05. Produtos prontos



06. Matéria-prima



VON SARTIÉL
ADMINISTRAÇÃO JUDICIAL

Telefones

(51) 3414-6760 / (48) 3197-2969

Whats Business

(51) 99171-7069

Endereço de e-mail

atendimento@vonsartiel.com.br

Website

www.vonsartiel.com.br