



# 17º Relatório Mensal de Atividades

Janeiro de 2025

**MJM DISTRIBUIDORA DE PNEUS LTDA.,  
COMÉRCIO DE PNEUS AM LTDA. e AP DISTRIBUIDORA DE PNEUS LTDA.**  
INCIDENTE N.º 5006111-09.2023.8.24.0019  
RECUPERAÇÃO JUDICIAL N.º 5003739-87.2023.8.24.0019  
JUÍZO DA VARA REGIONAL DE FALÊNCIAS E REC. JUDICIAIS E EXTRAJUDICIAIS DA COMARCA DE CONCÓRDIA/SC  
JUÍZA: DRA. ALINE MENDES DE GODOY

# Sumário

---

**01** Considerações iniciais

**02** Cronograma Processual

**03** Informações sobre as Recuperandas

**04** Estrutura do Passivo

**05** Informações Operacionais

**06** Plano de Recuperação Judicial

**07** Considerações Finais

**08** Anexos



# 01. Considerações Iniciais

## Função do Administrador Judicial

O Administrador Judicial é o agente auxiliar da justiça e de confiança do Juiz que, ao assumir as suas funções, compromete-se a bem e fielmente desempenhar o encargo, com as responsabilidades a ele inerentes. O principal dever da Administração Judicial na Recuperação Judicial consiste em fiscalizar as atividades do devedor, porquanto este permanece na gestão empresarial.

O resultado dessa fiscalização é materializado por meio da apresentação de relatórios mensais de atividades (RMA), cujo dever é estabelecido à Administração Judicial no art. 22, II, 'c', da Lei n.º 11.101/05 (LRF), recentemente incluída pela Lei n.º 14.112/20, segundo o qual:

*Art. 22. Ao administrador judicial compete, sob a fiscalização do juiz e do Comitê, além de outros deveres que esta Lei lhe impõe:*

*II – na recuperação judicial:*

*c) apresentar ao juiz, para juntada aos autos, relatório mensal das atividades do devedor, fiscalizando a veracidade e a conformidade das informações prestadas pelo devedor; (Redação dada pela Lei nº 14.112, de 2020).*

As informações apresentadas nos relatórios serão baseadas em dados contábeis, financeiros e operacionais apresentados pela Recuperanda, sob as penas do art. 171 da LRF. Tais informações, todavia, **não serão objeto de exame independente ou de procedimento de auditoria**, de forma que não se poderá garantir ou afirmar a sua correção, precisão e completude.

Isso porque, como bem referem Daniel Carnio e Alexandre Correa, *“a intenção do legislador nessa norma é a de que a administração verifique a plausibilidade e a veracidade da documentação apresentada pelo devedor, servindo como efetivo ente fiscalizatório”. Mais adiante, acrescentam que “a inclusão da alínea ‘c’, inciso II, do referido artigo não ocorreu para responsabilizar o auxiliar do juízo por informações inverídicas prestadas pela recuperanda”, mas sim para obrigá-lo “a fiscalizar essas informações e conferir, dentro das suas possibilidades de trabalho, se os dados possuem lastro na realidade da empresa”* (COSTA, Daniel Carnio. Comentários à lei de recuperação de empresas e falência: Lei 11.101, de 09 de fevereiro de 2005/ Daniel Carnio Costa, Alexandre Correa Nasser de Melo – Curitiba: Juruá, 2021, pp. 107-109).

O presente relatório, portanto, não objetiva atestar a veracidade e a conformidade das informações contábeis e financeiras prestadas pelo devedor. Objetiva, por outro lado, conferi-las, a fim de aferir se guardam embasamento com a realidade coletada pela Administração Judicial nas vistorias – físicas ou virtuais – realizadas nas instalações da devedora.



# 01. Considerações Iniciais

Função do Administrador Judicial

Nesse sentido, o presente relatório tem como objetivo reunir, de forma sintética, as informações operacionais, financeiras, econômicas e processuais da Recuperação Judicial das Empresas **MJM DISTRIBUIDORA DE PNEUS LTDA., COMÉRCIO DE PNEUS AM LTDA. e AP DISTRIBUIDORA DE PNEUS LTDA.**, ofertando ao Juiz, ao Ministério Público, aos credores e aos demais interessados um relato transparente dos principais fatos ocorridos no período analisado.

A análise operacional correspondeu ao mês de **janeiro/2025**.

Ao lado, apresenta-se as atividades desempenhadas por esta Equipe Técnica.

## Resumo das Atividades de Competência da AJ

Atendimento e prestação de informações aos credores;

Solicitação e análise da documentação contábil, bem como das atividades da Recuperanda;

Vistoria à sede da Recuperanda, de forma a verificar a continuidade da atividade e angariar informações sobre a operação;

Elaboração dos Relatórios Mensais de Atividades (RMA), fiscalização dos procedimentos inerentes ao correto andamento do processo de recuperação judicial e prestação de informações à Vara Regional de Falências e Rec. Judiciais e Extrajudiciais da Comarca de Concórdia/SC.



# 02. Cronograma Processual

MJM Distribuidora de Pneus LTDA., Comércio de Pneus AM LTDA. e AP Distribuidora de Pneus LTDA.

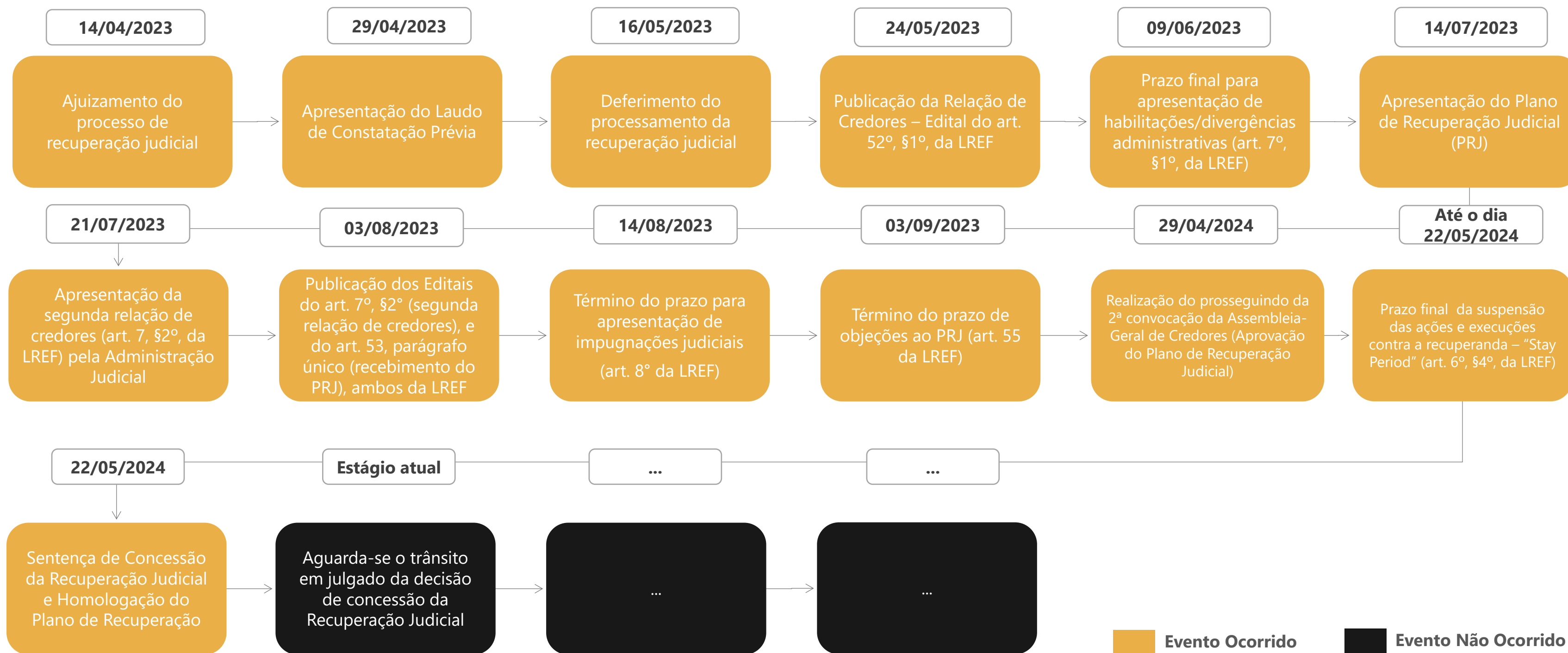

# 03. Informações sobre as Recuperandas

## Descrição das Empresas

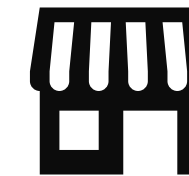
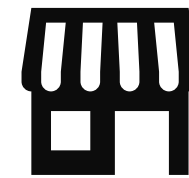

**Razão Social:** Comércio de Pneus AM LTDA.



**CNPJ:** 00.523.545/0001-82



**Sede:** Rua Tiradentes, nº 601, Bairro Ouro Verde, Coronel Freitas/SC



**Natureza Jurídica:** Sociedade Empresária Limitada



**Objeto Social:** comércio por atacado de pneumáticos e câmaras-de-ar; comércio a varejo de pneumáticos; transporte de cargas em geral.



**Capital Social:** R\$ 75.000,00



**Razão Social:** AP Distribuidora de Pneus LTDA.



**CNPJ:** 40.915.271/0001-91



**Sede:** Rua Almirante Barroso, nº 334/sala 02, Bairro Centro, Coronel Freitas/SC



**Natureza Jurídica:** Sociedade Empresária Limitada



**Objeto Social:** comércio por atacado e varejo de pneumáticos e câmaras-de-ar; reforma de pneumáticos usados, serviços de borracharia etc.



**Capital Social:** R\$ 120.000,00



**Razão Social:** MJM Distribuidora de Pneus LTDA.



**CNPJ:** 79.004.107/0001-68



**Sede:** Rua Almirante Barroso, nº 334/sala 02, Bairro Centro, Coronel Freitas/SC



**Natureza Jurídica:** Sociedade Empresária Limitada



**Objeto Social:** comércio por atacado e varejo de pneumáticos e câmaras-de-ar; reforma de pneumáticos usados, serviços de borracharia etc.



**Capital Social:** R\$ 100.000,00

# 03. Informações sobre as Recuperandas

## Estrutura Societária

Abaixo, apresenta-se a composição societária das Devedoras, conforme últimas alterações contratuais (EVENTO 1 – DOCUMENTACAO10):

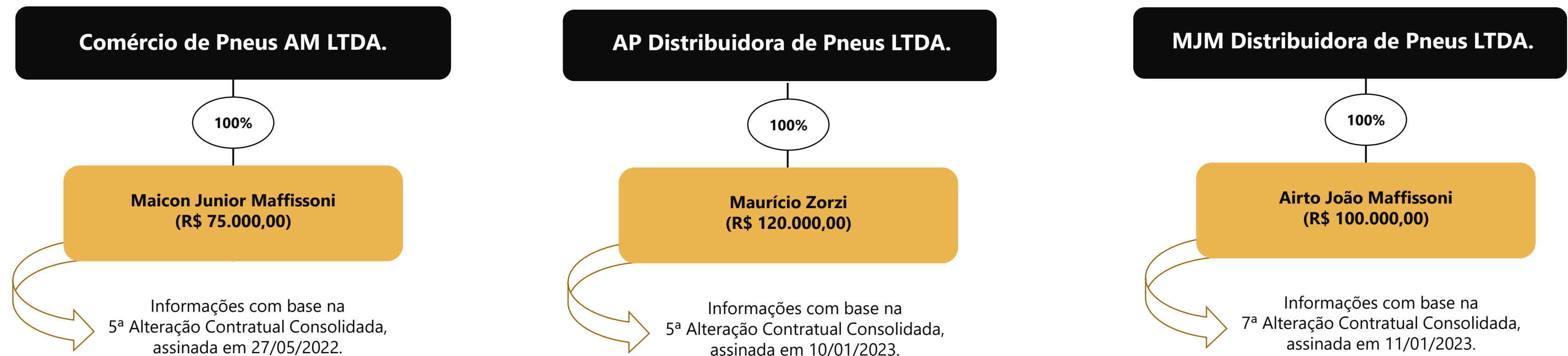

# 03. Informações sobre as Recuperandas

Localização



Todos os locais utilizados pelas empresas estão localizados na cidade de Coronel Freitas/SC, conforme endereços abaixo:

- **MJM:** Rua Almirante Barroso, nº 334, Bairro Centro, Coronel Freitas/SC;
- **AM PNEUS:** Rua Tiradentes, nº 601, Bairro Ouro Verde, Coronel Freitas/SC;
- **AP PNEUS:** Rua Almirante Barroso, nº 334/sala 02, Bairro Centro, Coronel Freitas/SC.



# 03. Informações sobre as Recuperandas

Imagens das páginas das redes sociais das empresas

## Site

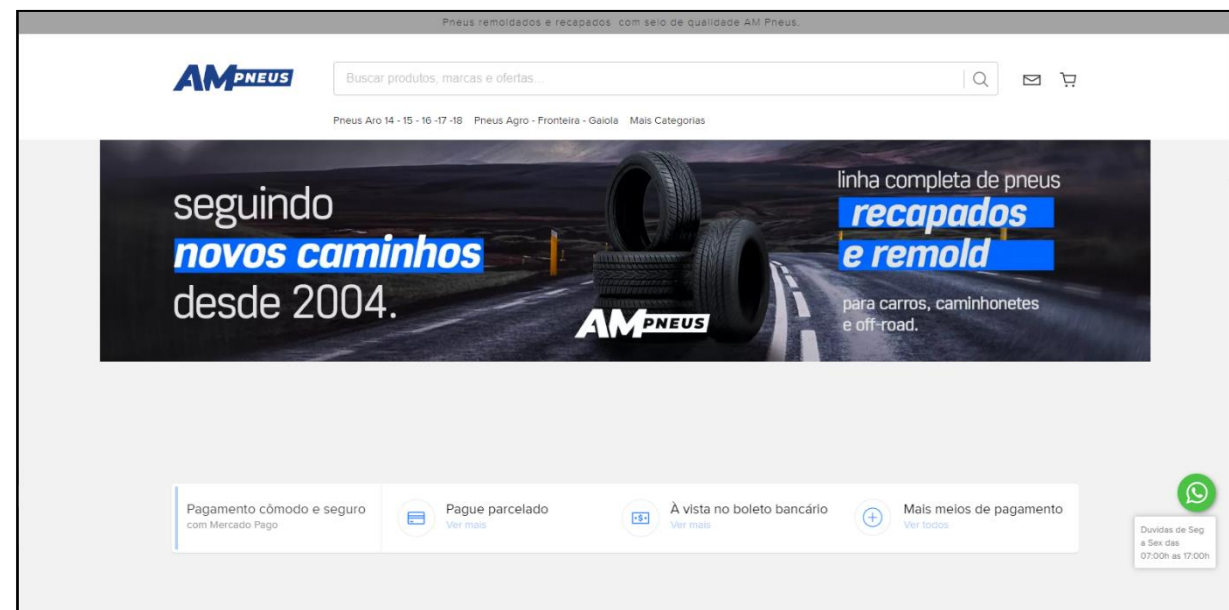

## Facebook



## Instagram

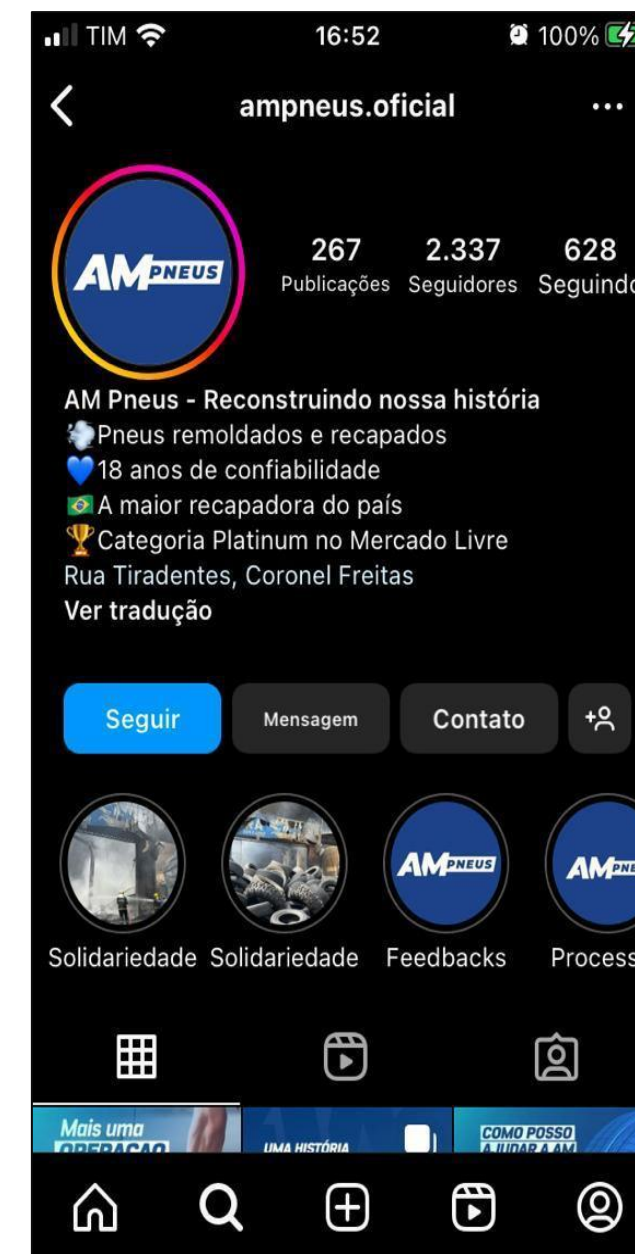

# 03. Informações sobre as Recuperandas

Histórico das Empresas

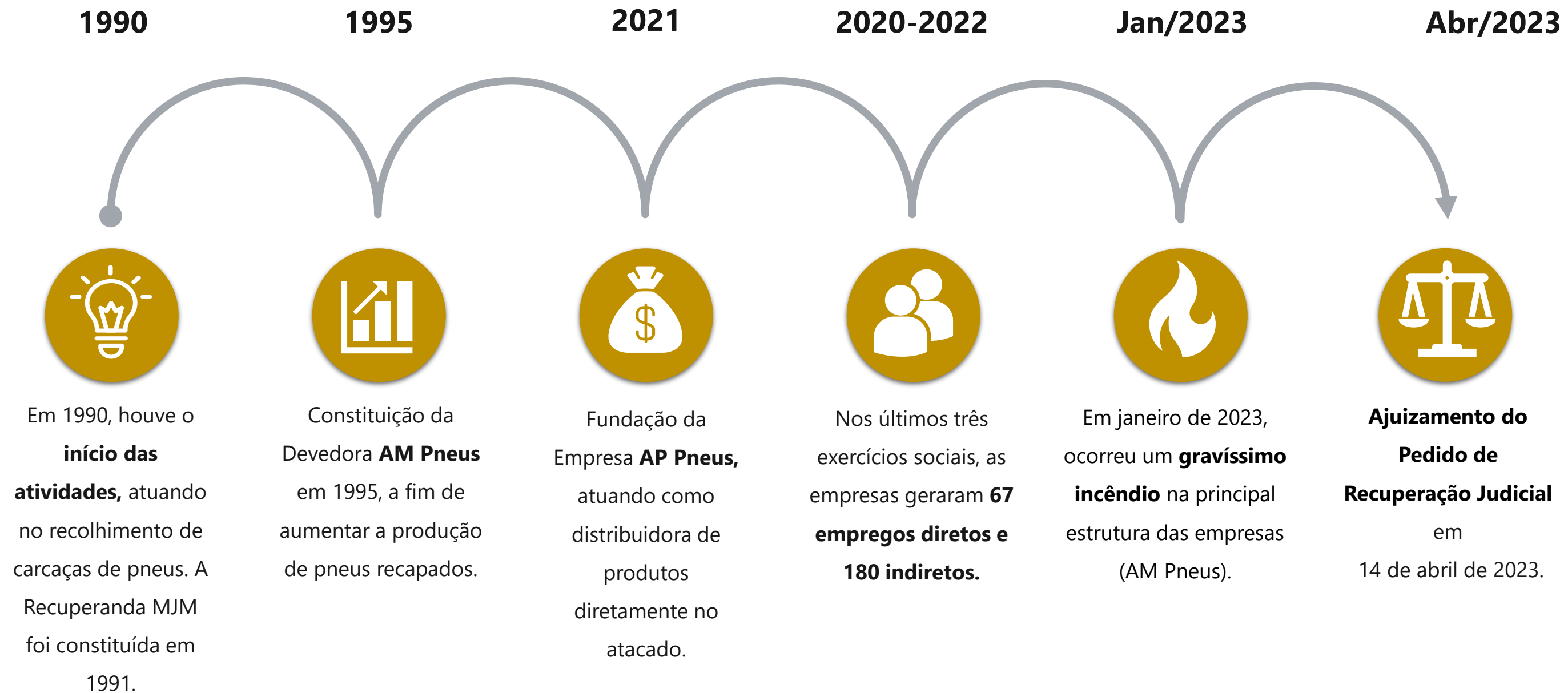

# 03. Informações sobre as Recuperandas

Outras Informações

## Causas da Crise

Abaixo, apresenta-se as **causas da crise** elencadas pelas empresas no momento do ajuizamento da Recuperação Judicial.

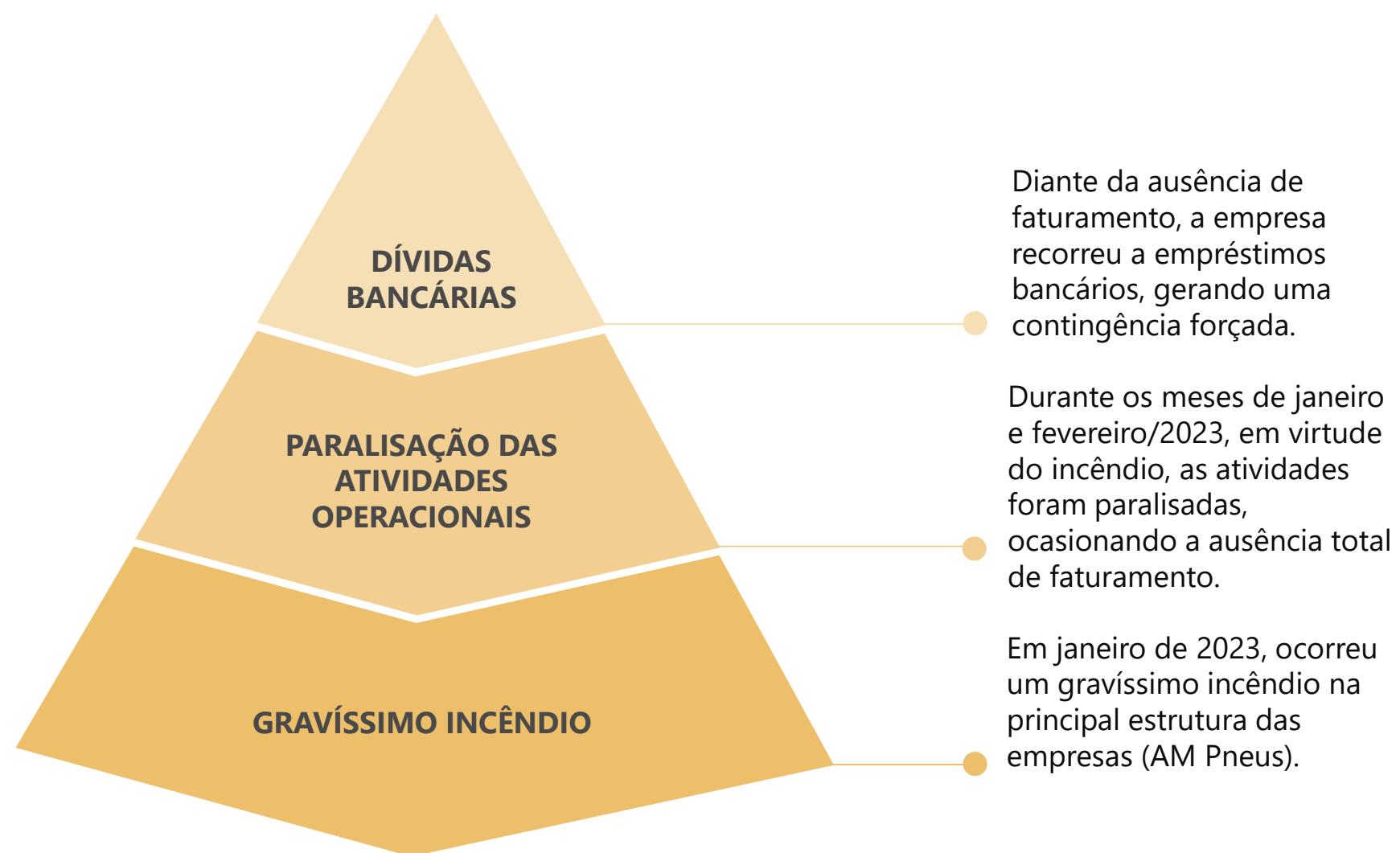

## Quadro Funcional

Apresenta-se, a seguir, a evolução do **quadro funcional consolidado** das três Recuperandas, entre os meses de **janeiro/2024 e janeiro/2025**, conforme informações encaminhadas pela sua administração.

**Contudo, em janeiro/2025, a Administração Judicial não recebeu os documentos referentes ao quadro funcional das empresas, o que justifica a ausência de informações no gráfico a seguir.**

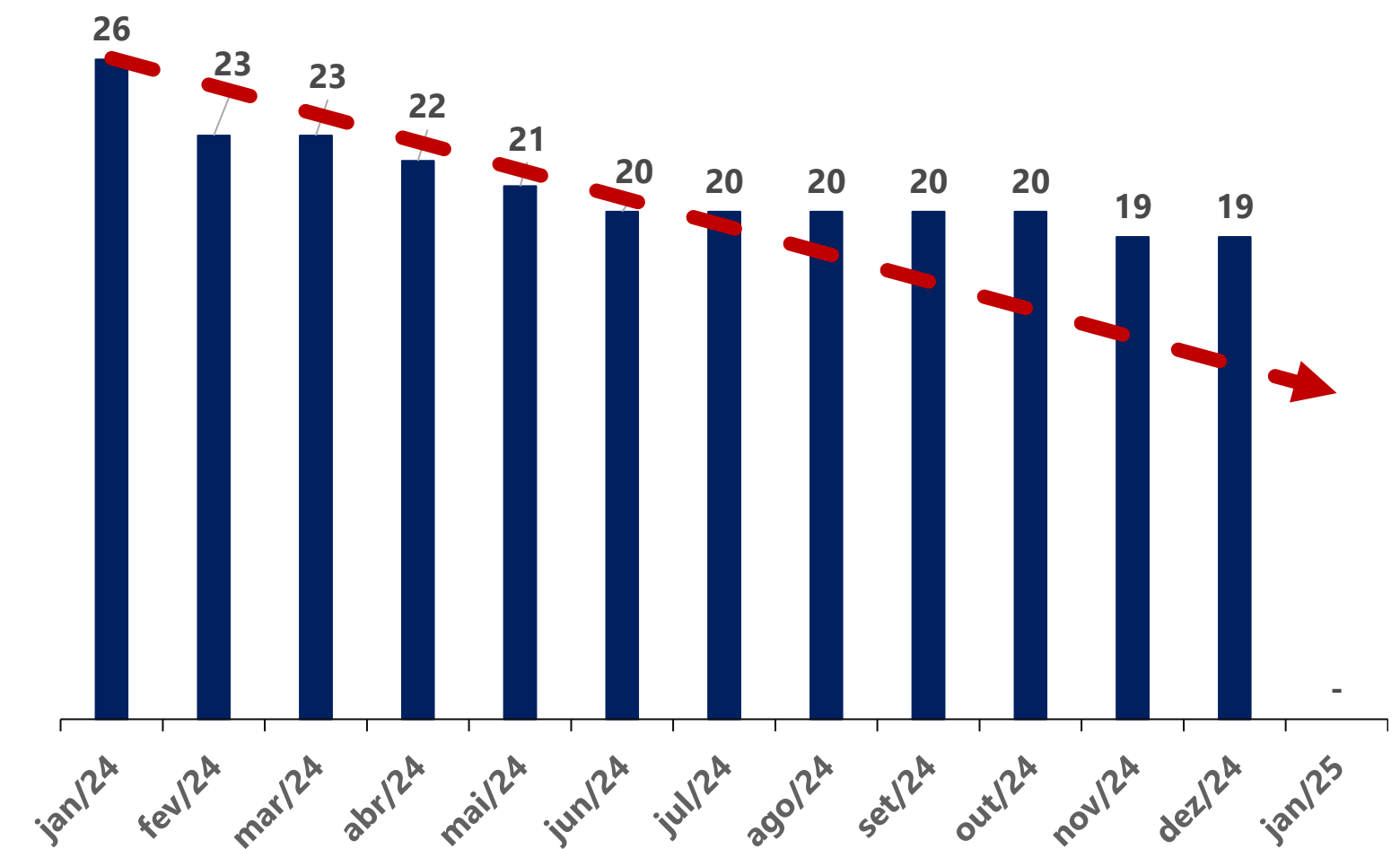

# 03. Informações sobre as Recuperandas

## Outras Informações

### Títulos Protestados

Com base na consulta realizada no dia **10 de abril de 2025**, no site de Cartórios e Protestos (<https://site.cenprotnacional.org.br/>), a Administração Judicial constatou que **não há títulos protestados** em nome das Recuperandas.

### Passivo Contingente

Esta Equipe Técnica elaborou um quadro resumo a respeito dos processos em que, atualmente, as Recuperandas são rés. As informações foram coletadas do documento disponibilizado nos autos do processo (Evento 1 – DOCUMENTACAO15).

Natureza	Nº de Processos	Valor da Causa
Ação de Cobrança	2	R\$ 34.811,36
Carta Precatória	1	R\$ 290.377,73
Embargos à Execução	1	R\$ 447,16
Execução de Título Extrajudicial	5	R\$ 216.818,32
Execução Fiscal	4	R\$ 2.287.709,86
Procedimento do Juizado Especial Cível	1	R\$ 31.631,29
Protesto	1	R\$ 128.720,00
<b>TOTAL</b>	<b>15</b>	<b>R\$ 2.990.515,72</b>

### Demais Informações



Conforme informações verificadas pelo balancetes contábeis do mês de janeiro/2025, as **obrigações contraídas após o ajuizamento da Recuperação Judicial**, como salários e fornecedores, estão sendo adimplidas mensalmente. No entanto, conforme demonstrado na página 14 deste relatório, há um saldo significativo de dívidas tributárias em atraso.



Em relação aos **honorários da Administração Judicial**, destaca-se que, até o momento de elaboração deste relatório, **as parcelas dos meses de fevereiro e março/2025 estavam em aberto.**



Conforme verificado nos balancetes contábeis do mês de janeiro/2025, houve um acréscimo de R\$ 7.380,00 na subconta Máquinas, Aparelhos e Equipamentos Industriais dentro do **Ativo Imobilizado** da Recuperanda Comércio de Pneus AM LTDA.

As demais variações identificadas corresponderam ao reconhecimento contábil das respectivas depreciações dos bens.



# 04. Estrutura do Passivo

## Passivo Sujeito à Recuperação Judicial

O **Edital do Art. 7º, §2º, da LREF**, reflete a segunda relação de credores das Devedoras e perfaz o montante total de **R\$ 9.541.350,40**, conforme tabela abaixo apresentada:

CLASSES	VALORES DO EDITAL ART. 52, § 1º, LRF	VALORES DO EDITAL ART. 7, § 2º, LRF			E
		NÚMERO DE CREDITORES			
Classe I - Trabalhista	R\$ 4.000,00	R\$ 33.084,65	12	30%	
Classe II - Garantia Real	R\$ 715.730,00	R\$ 715.730,00	1	3%	
Classe III - Quirografários	R\$ 9.700.452,83	R\$ 8.249.814,51	15	38%	
Classe IV - ME/EPP	R\$ 423.492,61	R\$ 542.721,24	12	30%	
<b>TOTAL</b>	<b>R\$ 10.843.675</b>	<b>R\$ 9.541.350,40</b>	<b>40</b>	<b>100%</b>	

- Classe I - Trabalhista
- Classe II - Garantia Real
- Classe III - Quirografários
- Classe IV - ME/EPP

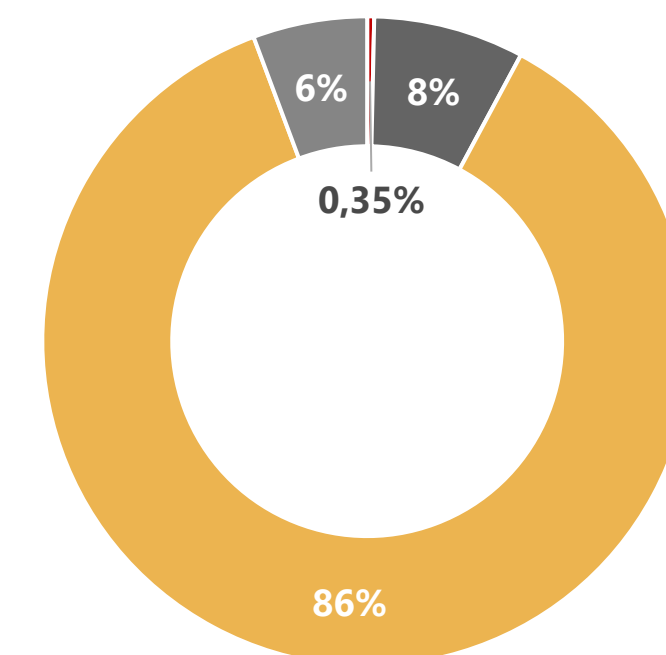

A lista é composta por 40 credores no total. Abaixo, apresenta-se os principais credores do processo:

CLASSES	PRINCIPAIS CREDITORES	VALORES (R\$)	% SOBRE O PASSIVO SUJEITO
Classe III - Quirografários	Sicoob Maxicredito	R\$ 4.374.220,36	45,84%
Classe II - Garantia Real	Sicredi Regiao Da Producao RS/SC/MG	R\$ 715.730,00	7,50%
Classe III - Quirografários	Banco do Brasil S/A	R\$ 675.947,29	7,08%
	Banco Bradesco S/A	R\$ 605.124,54	6,34%
	Borrachas Vipal S.A.	R\$ 522.779,29	5,48%
	Mercado Credito Sociedade de Credito, Financiamento e Investimento S/A	R\$ 518.790,06	5,44%
	Leandro Morelatto	R\$ 466.714,93	4,89%
-	Demais credores	R\$ 1.662.043,93	17,42%
<b>TOTAL</b>		<b>R\$ 9.541.350,40</b>	<b>100,00%</b>



# 04. Estrutura do Passivo

## Passivo Extraconcursal

### Passivo Extraconcursal - Outros

Como créditos extraconcursais enquadram-se, principalmente, (i) o passivo fiscal e operações de adiantamento de contrato de câmbio, (ii) cessão fiduciária de títulos e direitos creditórios, (iii) alienação fiduciária e (iv) arrendamento mercantil (leasing).

Considerando as informações dispostas na petição inicial do pedido de Recuperação Judicial, foi informado que **o passivo não sujeito ao procedimento recuperacional atingiria o montante de R\$ 4.090.372,75.**

Abaixo, segue quadro-resumo elaborado pela Administração Judicial, com base no relatório disponibilizado nos autos do processo (Evento 1 – DOCUMENTACAO8):

Instituição Financeira	Tipo de Garantia	Saldo a Pagar
SICOOB MAXICREDITO	Não foram mencionados os tipos de garantia	R\$ 3.304.503,15
BANCO CNH INDUSTRIAL CAPITAL S/A		R\$ 63.527,60
BANCO VOLKSVAGEM S/A		R\$ 722.342,00
<b>TOTAL</b>		<b>R\$ 4.090.372,75</b>



### Passivo Extraconcursal - Tributário

A seguir, apresenta-se a composição do passivo tributário em atraso, com base nos balancetes do mês de **janeiro/2025**:

Natureza do Tributo	AM	AP	MJM	TOTAL
PIS/COFINS	R\$ 37.681,72	R\$ 0,00	R\$ 41.213,15	R\$ 78.894,87
CSLL	R\$ 13.744,12	R\$ 0,00	R\$ 10.774,37	R\$ 24.518,49
FUNFURAL	R\$ 150,00	R\$ 0,00	R\$ 0,00	R\$ 150,00
ICMS	R\$ 933.969,91	R\$ 0,00	R\$ 113.756,73	R\$ 1.047.726,64
IPI	R\$ 32.739,66	R\$ 0,00	R\$ 49.498,10	R\$ 82.237,76
IRPJ	R\$ 15.271,25	R\$ 0,00	R\$ 11.972,55	R\$ 27.243,80
IRRS	R\$ 18.699,77	R\$ 6.423,35	R\$ 7.339,87	R\$ 32.462,99
CRR	R\$ 3.555,94	R\$ 0,00	R\$ 445,05	R\$ 4.000,99
INSS	R\$ 109.232,72	R\$ 8.030,88	R\$ 26.574,84	R\$ 143.838,44
FGTS	R\$ 73.686,55	R\$ 17.453,18	R\$ 7.543,40	R\$ 98.683,13
CSR	R\$ 12.324,29	R\$ 0,00	R\$ 0,00	R\$ 12.324,29
PARCELAMENTOS TRIBUTÁRIOS	R\$ 4.610.074,00	R\$ 299.873,14	R\$ 438.923,92	R\$ 5.348.871,06
DÍVIDA ATIVA	R\$ 151.331,83	R\$ 11.893,15	R\$ 141.515,67	R\$ 304.740,65
SIMPLES NACIONAL	R\$ 0,00	R\$ 163.101,61	R\$ 0,00	R\$ 163.101,61
<b>TOTAL</b>	<b>R\$ 6.012.461,76</b>	<b>R\$ 506.775,31</b>	<b>R\$ 849.557,65</b>	<b>R\$ 7.368.794,72</b>

Ademais, conforme consulta realizada em **10 de abril de 2025** no site da Procuradoria-Geral da Fazenda Nacional (<https://www.listadevedores.pgfn.gov.br/>), a Administração Judicial identificou a existência de valores inscritos em Dívida Ativa, conforme demonstrado na tabela acima.

No período compreendido entre julho/2024 e abril/2025, os saldos dos débitos inscritos em Dívida Ativa apresentaram um incremento de aproximadamente 25%.

# 05. Informações Operacionais

Econômico-Financeiras

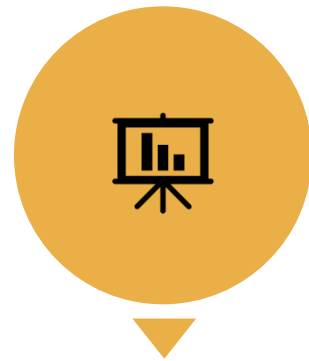

Esta seção explora as principais variações econômicas, financeiras e patrimoniais das Recuperandas, mediante a análise dos principais indicadores que evidenciam a evolução do processo de recuperação das empresas.



De maneira a retratar essa evolução, foram utilizadas, para este Relatório Mensal de Atividades, informações pertinentes a exercícios pretéritos, e também dos balancetes\*\* do mês de **janeiro/2025**, disponibilizados a esta equipe técnica.



A Administração Judicial, com o objetivo de trazer transparência ao processo de Recuperação Judicial, dispõe de site específico ([www.vonsaltiel.com.br](http://www.vonsaltiel.com.br)), no qual disponibiliza aos credores e aos demais interessados os principais documentos do presente processo.



A integralidade da documentação está disponível em arquivo digital (PDF) em página compartilhada em nuvem do Dropbox, por meio do link do ícone acima; ou, ainda, poderá ser solicitada à Administração Judicial, que, como já tem feito, a encaminhará via e-mail.



\*\* Ressalta-se que os dados consolidados que serão apresentados nas próximas páginas foram elaborados por esta Equipe Técnica por meio do somatório das rubricas dos balancetes contábeis das Empresas **MJM Distribuidora de Pneus LTDA.**, **Comércio de Pneus AM LTDA.** e **AP Distribuidora de Pneus LTDA.**

# 05. Informações Operacionais

Balanço Patrimonial | Ativo

	jan/2025	AV	AH	dez/2024
<b>Ativo Circulante</b>	<b>21.016.368</b>	<b>91%</b>	<b>6%</b>	<b>19.752.759</b>
Disponibilidades	4.784.069	21%	5%	4.540.553
Clientes	1.155.007	5%	5%	1.102.011
Estoques	7.129.588	31%	-1%	7.219.338
Títulos a Receber	6.732.434	29%	19%	5.654.854
Adiantamentos	565.700	2%	-3%	582.931
Despesas Pagas Antecipadamente	5.849	0%	-37%	9.352
Outros Créditos	643.720	3%	0%	643.720
<b>Ativo Não Circulante</b>	<b>2.146.918</b>	<b>9%</b>	<b>-2%</b>	<b>2.183.647</b>
Realizável a longo prazo	180.322	1%	0%	180.322
Investimentos	31.425	0%	0%	31.425
Imobilizado	1.935.171	8%	-2%	1.971.900
<b>Ativo Compensatório</b>	<b>41.365</b>	<b>0%</b>	<b>0%</b>	<b>41.365</b>
<b>Total do Ativo</b>	<b>23.204.651</b>	<b>100%</b>	<b>6%</b>	<b>21.977.770</b>

AV% - Análise vertical – apresenta a representatividade de cada rubrica perante o total do ativo;

AH% - Análise horizontal - apresenta a variação mensal entre dezembro/2024 e janeiro/2025.

No quadro ao lado, demonstra-se a evolução do **Ativo** das Devedoras entre os meses de dezembro/2024 e janeiro/2025. Considerando as rubricas do **Ativo Circulante** e do **Não Circulante**, verifica-se um incremento de 6% do **Total do Ativo** no período analisado.

Entre as movimentações mais significativas do período, destaca-se o aumento de 19% na rubrica de **Títulos a Receber**, decorrente do valor contabilizado como “Acordo RJ – Transferências bancárias”, no montante de R\$ 1.031.683,67.

As contas de **Disponibilidades** e **Clientes** apresentaram um crescimento de 5% no período em questão, em razão, respectivamente, dos saldos registrados como *Caixa* (dinheiro em espécie) e os valores a receber contabilizados como “Conta Transitória do Mercado Pago” e como “Vendas Online”, em nome da Recuperanda AP Distribuidora de PNEUS LTDA.

No balancete de janeiro/2025, a rubrica de **Estoques** da Recuperanda AP Distribuidora foi zerada, enquanto a **MJM** apresentou uma leve redução em seu saldo final. Em contrapartida, a Recuperanda **AM** registrou um crescimento em seus estoques, o que compensou parcialmente as demais variações, resultando dessa maneira, em uma redução de apenas 1% no estoque consolidado.

Em janeiro/2025, a conta do **Ativo Imobilizado** registrou uma redução de 2%. Tal movimentação foi integralmente relacionada ao reconhecimento contábil da depreciação dos bens.

Ainda, ressalta-se que, entre as demais contas do Ativo, apesar de algumas variações percentuais relevantes, os valores movimentados foram pouco significativos em termos absolutos.

Por fim, o **Ativo Compensatório** trata-se de contas de uso facultativo, destinadas a finalidades internas das empresas. No caso das Recuperandas, observa-se que, nesse grupo, estão registrados valores referentes a bens recebidos em comodato, bem como saldos de remessa para conserto.

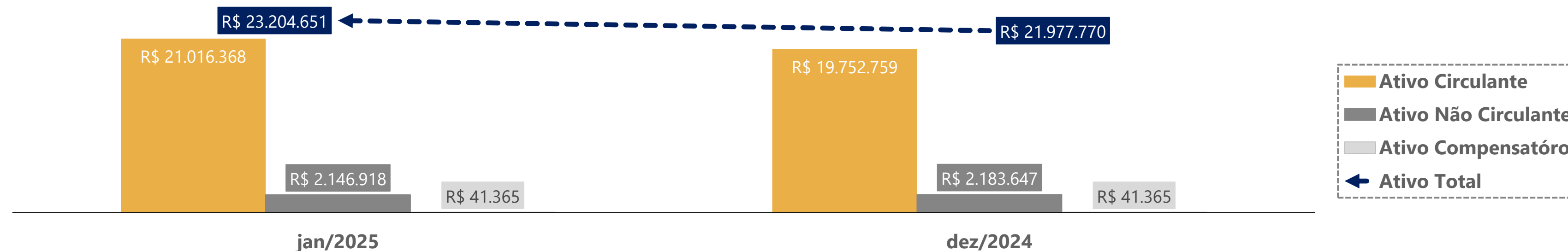

# 05. Informações Operacionais

## Balanço Patrimonial | Passivo

	jan/2025	AV	AH	dez/2024
<b>Passivo Circulante</b>	<b>51.899.556</b>	<b>69%</b>	<b>-2%</b>	<b>52.992.458</b>
Fornecedores	16.197.488	21%	1%	15.996.886
Obrigações Trabalhistas	415.134	1%	4%	397.528
Obrigações Tributárias	1.460.337	2%	6%	1.383.928
Empréstimos e Financiamentos	2.662.820	4%	-34%	4.018.427
Outras Obrigações	31.163.776	41%	0%	31.195.689
<b>Passivo Não Circulante</b>	<b>23.516.757</b>	<b>31%</b>	<b>11%</b>	<b>21.261.018</b>
Empréstimos e Financiamentos - LP	18.167.886	24%	14%	15.912.022
Obrigações Tributárias - LP	5.348.871	7%	0%	5.348.996
<b>Patrimônio Líquido</b>	<b>(52.139.748)</b>	<b>-69%</b>	<b>-1%</b>	<b>(52.515.890)</b>
<b>Passivo Compensatório</b>	<b>41.365</b>	<b>0%</b>	<b>0%</b>	<b>41.365</b>
<b>Passivo e Patrimônio Líquido</b>	<b>23.317.930</b>	<b>31%</b>	<b>7%</b>	<b>21.778.951</b>

No quadro ao lado, apresenta-se a **evolução das dívidas** das Recuperandas entre os meses de dezembro/2024 e janeiro/2025. Nota-se que, durante o período analisado, houve um acréscimo de 7% no saldo do passivo total.

Em janeiro de 2025, as contas de **Obrigações Tributárias e Trabalhistas** registraram variações de 4% e 6%, respectivamente, em relação ao mês anterior. A variação das Obrigações Tributárias relacionou-se, principalmente, aos saldos de PIS/COFINS, ICMS, IRPJ e IPI, enquanto a variação das Obrigações Trabalhistas decorreu de valores vinculados ao 13º salário, INSS e FGTS, essencialmente.

A rubrica de **Empréstimos e Financiamentos** (Passivo Circulante) totalizou uma queda de 34% em janeiro/2025. Tal variação decorreu da liquidação de obrigações pela empresa **AP** e da reclassificação de dívidas de curto para longo prazo nas empresas **AM** e **MJM**. Por outro lado, no Passivo Não Circulante, houve um acréscimo de 14% no saldo de empréstimos, decorrente do reconhecimento contábil de passivos renegociados. Os valores foram contabilizados sob a nomenclatura "Acordo RJ", abrangendo diversas dívidas com instituições financeiras.

A conta **Fornecedores** manteve-se estável durante os meses de dezembro/2024 e janeiro/2025, apresentando um pequeno aumento insignificante de 1%.

Por fim, as demais rubricas do **Passivo** não apresentaram oscilações relevantes durante o período analisado, tanto no nível circulante quanto no não circulante.

AV% - Análise vertical – apresenta a representatividade de cada rubrica perante a soma do passivo circulante, passivo não circulante e passivo compensatório;  
AH% - Análise horizontal - apresenta a variação mensal entre dezembro/2024 e janeiro/2025.

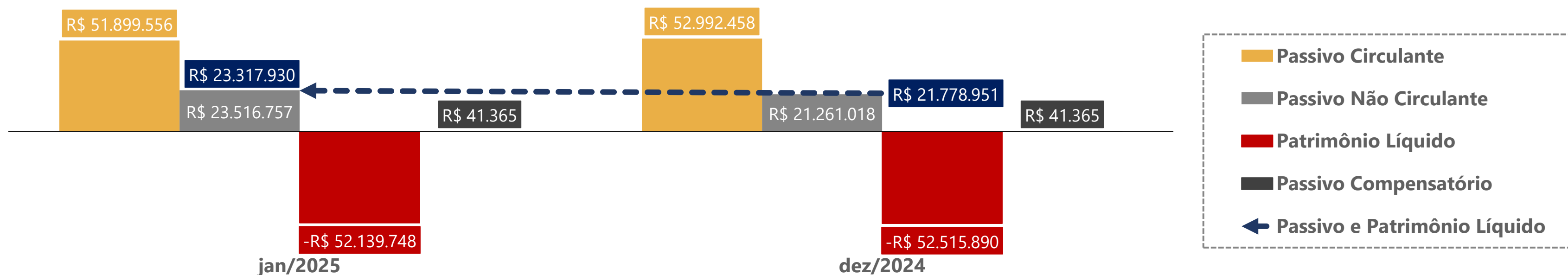

# 05. Informações Operacionais

Demonstração do Resultado do Exercício | DRE

	jan/2025	AH	dez/2024
Receita Bruta de Vendas	535.535	11%	480.827
(-) Deduções da receita	(111.535)	-28%	(155.230)
<b>(=) Receita Líquida</b>	<b>424.000</b>	<b>30%</b>	<b>325.597</b>
<b>(-) Custos Mercadoria Vendidas</b>	<b>(336.045)</b>	<b>92%</b>	<b>(175.305)</b>
(-) Despesas Operacionais	(198.602)	65%	(120.358)
(+) Outras despesas/receitas operacionais	1.102	0%	0
<b>(=) Resultado Operacional</b>	<b>(109.545)</b>	<b>-466%</b>	<b>29.934</b>
(+/-) Resultado Financeiro	(3.735)	-155%	6.853
<b>(=) Resultado do Exercício</b>	<b>(113.280)</b>	<b>-408%</b>	<b>36.787</b>

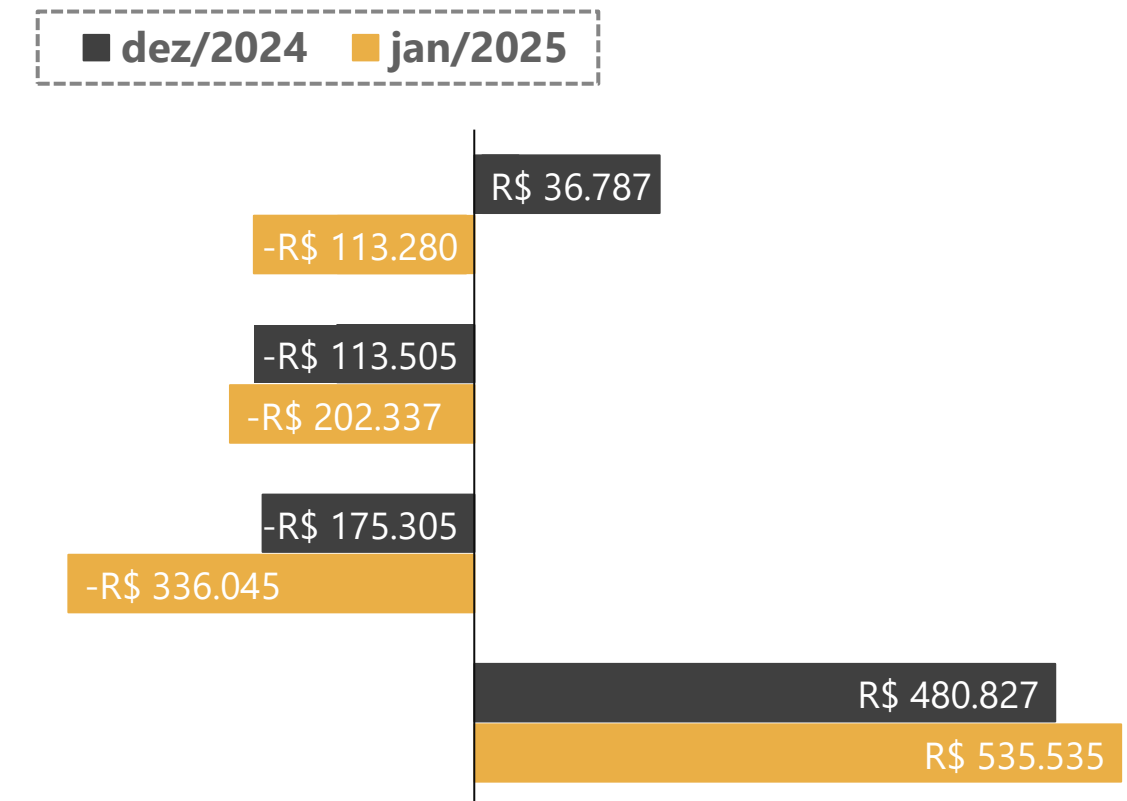

AH% - Análise horizontal - apresenta a variação mensal entre dezembro/2024 e janeiro/2025.

No quadro acima, está exposta a evolução das receitas, despesas, custos e resultados das Recuperandas no que diz respeito ao período compreendido entre dezembro/2024 e janeiro/2025. Destaca-se que os valores apresentados correspondem às somas dos resultados mensais obtidos por cada Recuperanda.

Inicialmente, destaca-se o aumento de 30% da **Receita Líquida**, entre os meses de dezembro/2024 e janeiro/2025. Nesse contexto, os **Custos das Mercadorias Vendidas (CMV)** apresentaram um aumento expressivo de 92% em janeiro/2025. A análise dos documentos contábeis das três Recuperandas indica que tal variação decorreu, principalmente, das movimentações nos estoques de matéria-prima, que impactaram diretamente a apuração do CMV do período.

Observa-se que as **Despesas Operacionais** registraram um crescimento expressivo de 65% em janeiro/2025. As quantias mais representativas em tal conta corresponderam a gastos com manutenção de veículos, despesas comerciais (vendas e fretes), contratação de serviços profissionais e honorários advocatícios.

Durante o período analisado, o **Resultado Financeiro** apresentou um saldo negativo de R\$ 3.735,26. Destaca-se que foram contabilizados valores quase inexpressivos, sendo o montante de "Juros Pagos" (Comercio de Pneus AM LTDA.) o mais representativo, totalizando R\$ 3.517,23.

Por fim, registra-se a apuração de um **Prejuízo Contábil** de R\$ 113 mil no mês de janeiro/2025, reflexo direto do aumento significativo nos custos e nas despesas operacionais do período.



# 05. Informações Operacionais

## Indicadores Financeiros

Os indicadores financeiros são métricas que coletam e geram informações sobre um determinado aspecto das demonstrações financeiras, sobretudo acerca da saúde financeira da organização e o quanto rentável ela pode ser. Abaixo, apresenta-se alguns indicadores recomendados pela literatura de Finanças Corporativas:

### Índices de Liquidez

**Liquidez Corrente:** mede a relação entre o ativo circulante e o passivo circulante. Se a liquidez corrente for superior a 1,0, o capital de giro é positivo.

$\frac{\text{Ativo Circulante}}{\text{Passivo Circulante}}$

**Liquidez Seca:** mede a capacidade que ativos circulantes de maior liquidez têm para cobrir o passivo circulante.

$\frac{\text{Ativo Circulante} - \text{Estoques}}{\text{Passivo Circulante}}$

**Liquidez Geral:** mede a capacidade de pagamento a Longo Prazo, ou seja, quanto há de ativo circulante e realizável a longo prazo para cada R\$ 1,00 de dívidas de curto e longo prazo.

$\frac{\text{Ativo Circulante} + \text{Ativo Realizável a Longo Prazo}}{\text{Passivo Circulante} + \text{Passível Exigível a Longo Prazo}}$

### Índices de Endividamento

**Participação do Capital de Terceiros:** representa a relação entre capitais de terceiros e recursos totais.

$\frac{\text{Passivo Circulante} + \text{Passivo Não Circulante}}{\text{Passivo Total}}$

**Endividamento de curto prazo:** evidencia a concentração de obrigações vencíveis em até um exercício, em relação ao total de obrigações.

$\frac{\text{Passivo Circulante}}{\text{Passivo Circulante} + \text{Passivo Não Circulante}}$

### Índices de Lucratividade

**Margem Bruta:** representa o quanto a empresa obtém de lucro para cada R\$1,00 vendido, descontando somente o custo da mercadoria/serviço vendido. Quanto maior, melhor.

$\frac{\text{Lucro Bruto}}{\text{Receita Líquida}}$

**EBITDA:** representa o resultado de lucros antes de juros, impostos, depreciação e amortização. Quanto maior o resultado, melhor está a empresa.

$\frac{\text{Lucro Operacional} + \text{Juros} + \text{Impostos} + \text{Depreciação} + \text{Amortização}}{\text{Receita Líquida}}$

**Margem Líquida:** representa o quanto a empresa obtém de lucro para cada R\$1,00 vendido. Quanto maior, melhor.

$\frac{\text{Lucro Líquido}}{\text{Receita Líquida}}$

# 05. Informações Operacionais

Indicadores Financeiros (valores consolidados)

## Índices de Liquidez

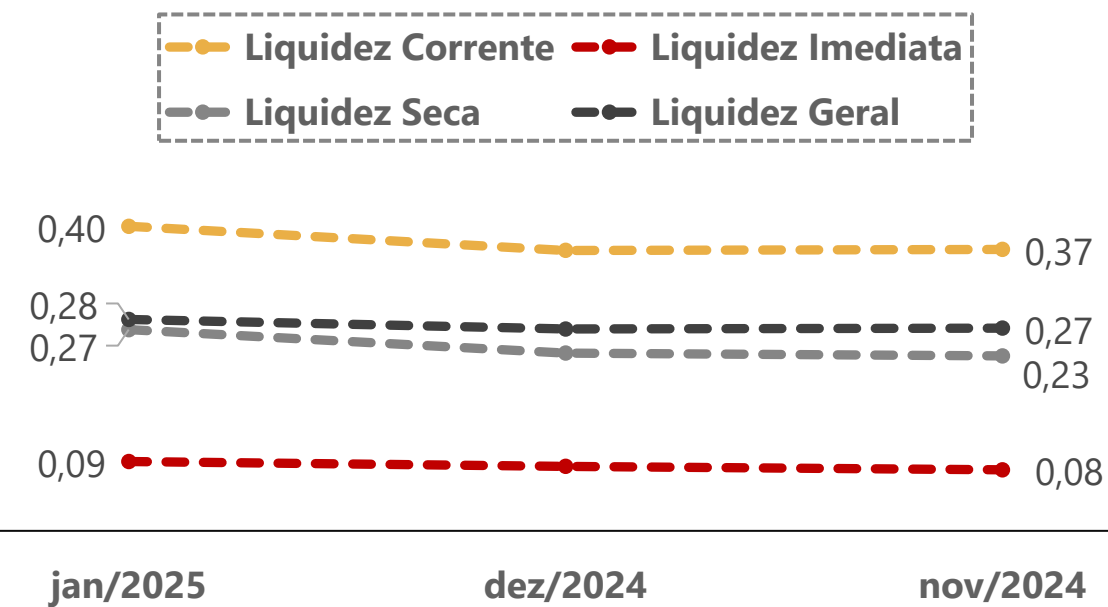

## Índices de Endividamento

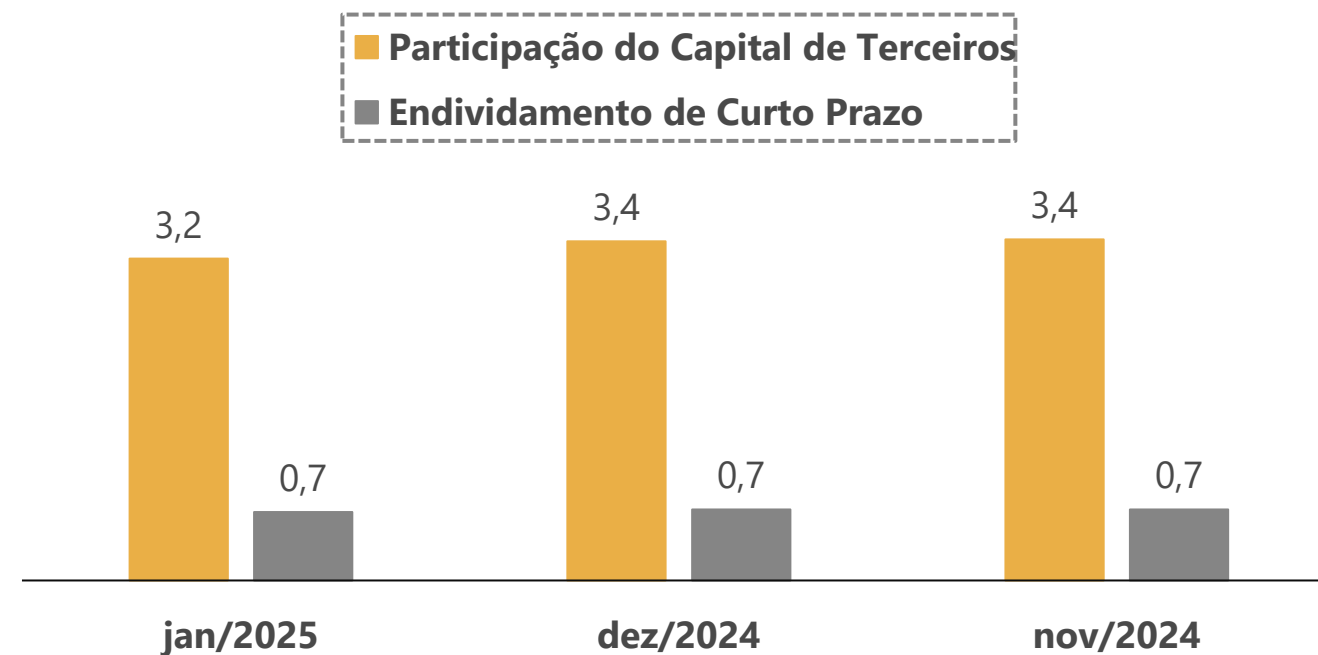

## EBITDA

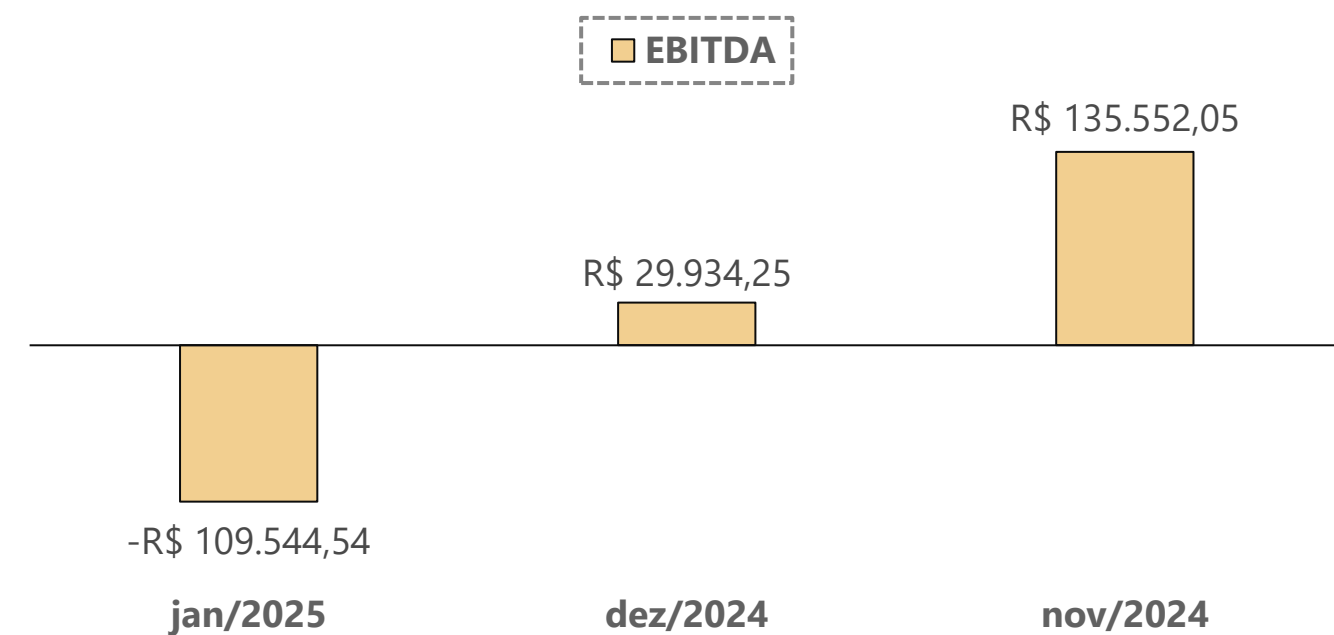

## Margem Bruta x Margem Líquida

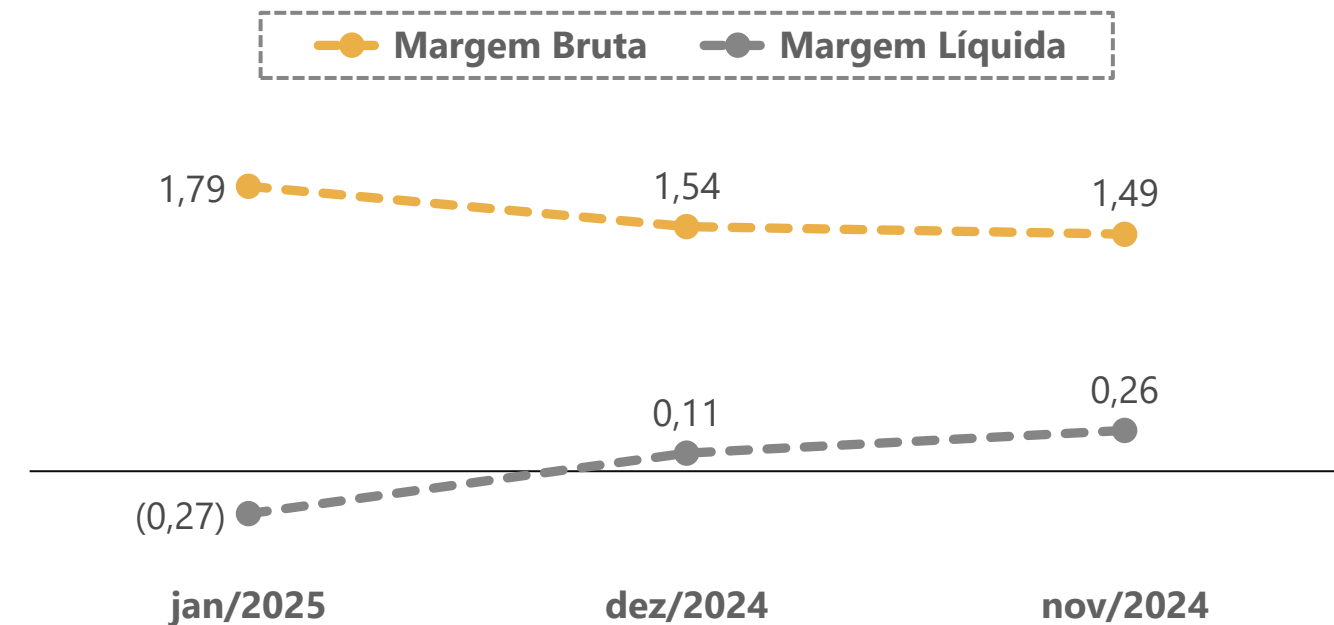

# 06. Plano de Recuperação Judicial

## Condições de Pagamento

Apresenta-se, abaixo, um quadro resumo correspondente às condições de pagamento previstas no Modificativo ao Plano de Recuperação apresentado pela Recuperanda em 26/04/2024 (Evento 406).

Destaca-se que **as condições de pagamento foram apreciadas e aprovadas na Assembleia-Geral de Credores realizada** no dia 29/04/2024. Ademais, destaca-se que **a homologação do Plano de Recuperação Judicial** ocorreu no dia 22/05/2024.

CLASSE	SUBCLASSE	MESES DE CARÊNCIA	PRAZO TOTAL PARA ADIMPLEMENTO DO CRÉDITO	DESÁGIO	FORMA DE PAGAMENTO	ATUALIZAÇÃO DO CRÉDITO
Trabalhista	Até 150 salários mínimos	Não há	12 meses	40%	Não mencionado	TR
	Créditos acima de 150 salários mínimos	48 meses	10 anos	85%	O pagamento será realizado em parcelas mensais	TR
Garantia Real	Não há	42 meses	10 anos	24,6%	Entrada de R\$ 15.000,00, com pagamento 15 dia após AGC. O valor residual será pago em 42 parcelas.	-
Quirografária	Não há	48 meses	10 anos	85%	O pagamento será realizado em parcelas mensais	TR
	Credores Quirografários Colaboradores Fornecedores (Insumo Essencial)	-	-	0%	Mediante a realização de retenções no percentual de 7% sobre cada nova operação de venda de insumos essenciais	TR
ME / EPP	Não há	48 meses	10 anos	85%	O pagamento será realizado em parcelas mensais	TR

# 06. Plano de Recuperação Judicial

## Cumprimento do Plano de Recuperação Judicial

A seguir, apresenta-se um resumo das informações acerca dos adimplementos dos **Créditos Trabalhistas**.

Com base nos documentos disponibilizados à Administração Judicial, **é possível inferir que houve o pagamento integral da Classe Trabalhista**, com a quitação total de R\$ 21.019,51. Destaca-se que todos os créditos sofreram um deságio de 40%, conforme condições previstas no Plano de Recuperação Judicial, além de terem sido corrigidos pela Taxa Referencial (TR).

Até o presente momento, não houve o pagamento dos credores das demais classes, uma vez que as Classes II, III e IV ainda estão no prazo de carência, o qual encerrará somente em novembro/2027 (Garantia Real) e maio/2028 (Quirografários e ME/EPP).

#	NOME	QGC - ART. 18	Deságio	CLASSE	fev/25	Total dos Pagamentos	Saldo Remanescente (com aplicação do deságio)
1	ADILSON PEREIRA ANDRADE	R\$ 500,00	40%	Trabalhista	R\$ 320,00	R\$ 320,00	R\$ 0,00
2	ALEX SANDRO LAZZARETTI	R\$ 13.137,99	40%	Trabalhista	R\$ 8.280,08	R\$ 8.280,08	R\$ 0,00
3	ALISSON HENRIQUE CERVONE ANDRADE	R\$ 500,00	40%	Trabalhista	R\$ 320,00	R\$ 320,00	R\$ 0,00
4	CLAUDIO QUEROIS	R\$ 500,00	40%	Trabalhista	R\$ 320,00	R\$ 320,00	R\$ 0,00
5	GIOVAN GUARNIERI	R\$ 6.578,11	40%	Trabalhista	R\$ 4.210,51	R\$ 4.210,51	R\$ 0,00
6	HERNANI CESAR CHIODI MARTELI	R\$ 4.063,06	40%	Trabalhista	R\$ 2.600,68	R\$ 2.600,68	R\$ 0,00
7	LEONIR MELITÃO DE MELLO	R\$ 500,00	40%	Trabalhista	R\$ 320,00	R\$ 320,00	R\$ 0,00
8	MÁRCIO FERREIRA	R\$ 500,00	40%	Trabalhista	R\$ 320,00	R\$ 320,00	R\$ 0,00
9	PEDRO MILANI	R\$ 500,00	40%	Trabalhista	R\$ 320,00	R\$ 320,00	R\$ 0,00
10	SIRLEI SIQUEIRA	R\$ 500,00	40%	Trabalhista	R\$ 320,00	R\$ 320,00	R\$ 0,00
11	THIAGO HENRIQUE GOLLO	R\$ 5.305,49	40%	Trabalhista	R\$ 3.368,24	R\$ 3.368,24	R\$ 0,00
12	UELTON JUNIOR RIBEIRO	R\$ 500,00	40%	Trabalhista	R\$ 320,00	R\$ 320,00	R\$ 0,00

# 07. Considerações Finais

**Diante do exposto,** a Administração Judicial vem, com o devido acato, perante Vossa Excelência, requerer:

- a) o recebimento do 17º relatório de atividades das Recuperandas, referente ao mês de **janeiro/2025**, a fim de fornecer a todas as partes interessadas os principais tópicos do processo de recuperação em questão até o momento;
- b) após a devida análise pelos órgãos competentes, o julgamento do presente relatório.

Sendo o que se cumpria reportar, a Administração Judicial permanece à disposição desse douto Juízo, bem como da coletividade dos credores e das Recuperandas para os esclarecimentos que se fizerem necessários.

Nesses Termos,  
É o Relatório.

Concórdia/SC, 16 de abril de 2025.

**VON SALTIEL**  
**ADMINISTRADORA JUDICIAL**

**AUGUSTO VON SALTIEL**  
**OAB/SC 65.513-A**

**GERMANO VON SALTIEL**  
**OAB/SC 66.026-A**

**JULIANA RESCHKE**  
**CRC/RS 104.037/O**



# 08. Anexos

Inspeção *in loco* realizada à sede das Recuperandas no dia 24/02/2025



**01.** Fachada da revenda de pneu  
(Rua Almirante Barroso, nº 334)



**02.** Estoques  
(Rua Tiradentes, nº 601)



**03.** Estoque de pneus  
(Rua Almirante Barroso, nº 334)



**04.** Produção

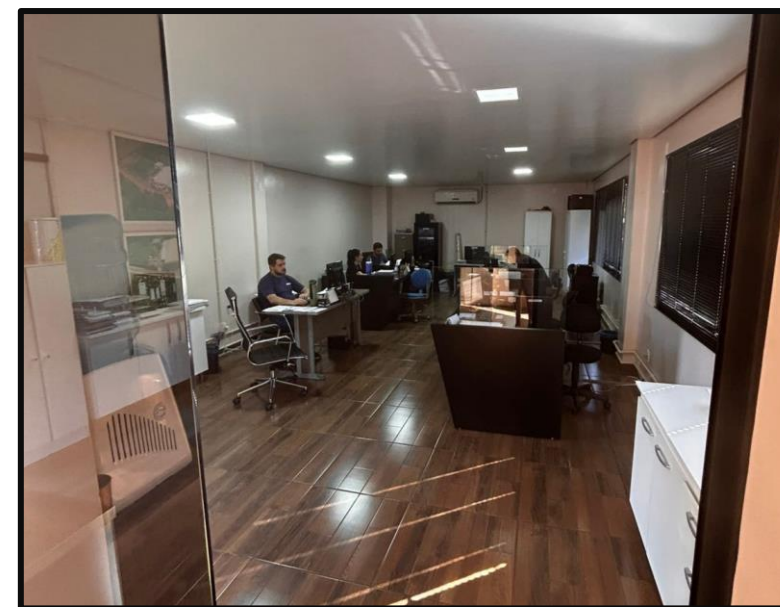

**05.** Sala administrativa



**06.** Produção





**VON SALTIEL**  
ADMINISTRAÇÃO JUDICIAL

---

## Telefones

(51) 3414-6760 / (48) 3197-2969

## Whats Business

(51) 99171-7069

## Endereço de e-mail

atendimento@vonsaltiel.com.br

## Website

[www.vonsaltiel.com.br](http://www.vonsaltiel.com.br)