



Relatório Mensal de Atividades

Novembro de 2024

COMESUL BEEF AGRO INDUSTRIAL LTDA.

INCIDENTE PROCESSUAL Nº 5003590-60.2023.8.21.0024

RECUPERAÇÃO JUDICIAL N.º 5001356-08.2023.8.21.0024

2ª VARA JUDICIAL DA COMARCA DE RIO PARDO - RS

JUÍZA: DRA. CLEUSA MARIA LUDWIG

Sumário

- | | | | |
|-----------|--|-----------|--------------------------------------|
| 01 | Considerações iniciais | 05 | Informações Operacionais |
| 02 | Cronograma Processual | 06 | Considerações Finais |
| 03 | Informações sobre a Recuperanda | 07 | Plano de Recuperação Judicial |
| 04 | Estrutura do Passivo | 08 | Anexos |

01. Considerações Iniciais

Função do Administrador Judicial

O Administrador Judicial é o agente auxiliar da justiça e de confiança do Juiz que, ao assumir as suas funções, compromete-se a bem e fielmente desempenhar o encargo, com as responsabilidades a ele inerentes. O principal dever da Administração Judicial na Recuperação Judicial consiste em fiscalizar as atividades do devedor, porquanto este permanece na gestão empresarial.

O resultado dessa fiscalização é materializado por meio da apresentação de relatórios mensais de atividades (RMA), cujo dever é estabelecido à Administração Judicial no art. 22, II, 'c', da Lei n.º 11.101/05 (LRF), recentemente incluída pela Lei n.º 14.112/20, segundo o qual:

Art. 22. Ao administrador judicial compete, sob a fiscalização do juiz e do Comitê, além de outros deveres que esta Lei lhe impõe:

II – na recuperação judicial:

c) apresentar ao juiz, para juntada aos autos, relatório mensal das atividades do devedor, fiscalizando a veracidade e a conformidade das informações prestadas pelo devedor; (Redação dada pela Lei nº 14.112, de 2020).

As informações apresentadas nos relatórios serão baseadas em dados contábeis, financeiros e operacionais apresentados pela Recuperanda, sob as penas do art. 171 da LRF. Tais informações, todavia, **não serão objeto de exame independente ou de procedimento de auditoria**, de forma que não se poderá garantir ou afirmar a sua correção, precisão e completude.

Isso porque, como bem referem Daniel Carnio e Alexandre Correa, “a intenção do legislador nessa norma é a de que a administração verifique a plausibilidade e a veracidade da documentação apresentada pelo devedor, servindo como efetivo ente fiscalizatório”. Mais adiante, acrescentam que “a inclusão da alínea ‘c’, inciso II, do referido artigo não ocorreu para responsabilizar o auxiliar do juízo por informações inverídicas prestadas pela recuperanda”, mas sim para obrigá-lo “a fiscalizar essas informações e conferir, dentro das suas possibilidades de trabalho, se os dados possuem lastro na realidade da empresa” (COSTA, Daniel Carnio. Comentários à lei de recuperação de empresas e falência: Lei 11.101, de 09 de fevereiro de 2005/ Daniel Carnio Costa, Alexandre Correa Nasser de Melo – Curitiba: Juruá, 2021, pp. 107-109).

O presente relatório, portanto, não objetiva atestar a veracidade e a conformidade das informações contábeis e financeiras prestadas pelo devedor. Objetiva, por outro lado, conferi-las, a fim de aferir se guardam embasamento com a realidade coletada pela Administração Judicial nas vistorias – físicas ou virtuais – realizadas nas instalações da devedora.

01. Considerações Iniciais

Função do Administrador Judicial

Nesse sentido, o presente relatório tem como objetivo reunir, de forma sintética, as informações operacionais, financeiras, econômicas e processuais da Recuperação Judicial da Empresa COMESUL BEEF AGRO INDUSTRIAL LTDA., ofertando ao Juiz, ao Ministério Público, aos credores e aos demais interessados um relato transparente dos principais fatos ocorridos no período analisado.

O período objeto de análise processual e operacional corresponde ao mês de **novembro/2024**.

Ao lado, apresenta-se as atividades desempenhadas por esta Equipe Técnica.

Resumo das Atividades de Competência da AJ

Atendimento e prestação de informações aos credores;

Solicitação e análise da documentação contábil, bem como das atividades da Recuperanda;

Vistoria à sede da Recuperanda, de forma a verificar a continuidade da atividade e angariar informações sobre a operação;

Elaboração dos Relatórios Mensais de Atividades (RMA), fiscalização dos procedimentos inerentes ao correto andamento do processo de recuperação judicial e prestação de informações à 2ª Vara Judicial da Comarca de Rio Pardo/RS.

02. Cronograma Processual

Comesul Beef Agro Industrial LTDA.

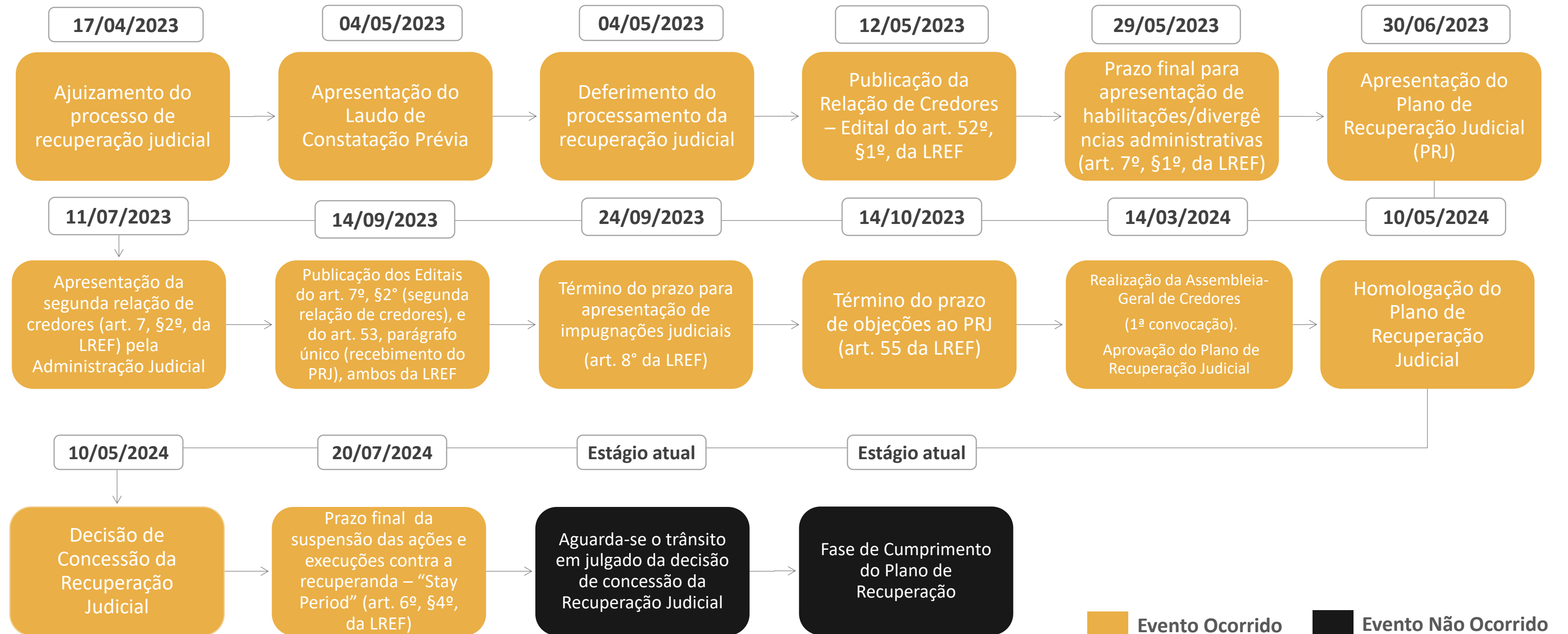

03. Informações sobre a Recuperanda

Principais Informações

Atividade Principal



Razão Social: Comesul Beef Agro Industrial LTDA.



CNPJ: 15.548.956/0001-08



Matriz¹: Rodovia BR-471, s/nº, km 173,
Bairro Boa Vista, Pântano Grande/RS



Natureza Jurídica: Sociedade Empresária Limitada



Objeto Social: Abate, indústria, comércio e transporte rodoviário de carnes. Preparação de subprodutos do abate, criação de bovinos, bufalinos, ovinos e suínos, importação e exportação.



Capital Social: R\$ 250.000,00.

Quadro Societário

**Comesul Beef Agro Industrial
LTDA.**

100%

**Leonardo Dalmazzo
Fortes
(R\$ 250.000,00)**



Informações com base na
Alteração de Ato Constitutivo,
assinada em 29/10/2018.

03. Informações sobre a Recuperanda

Imagens das páginas das redes sociais da empresa

Site (www.comesulbeef.com.br/)

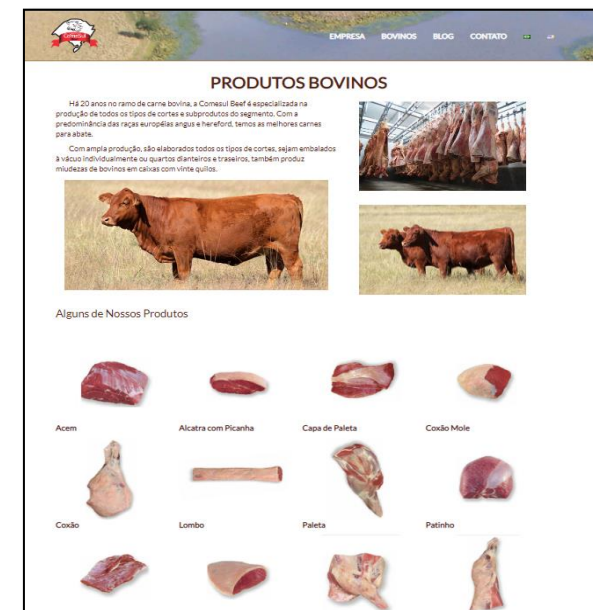
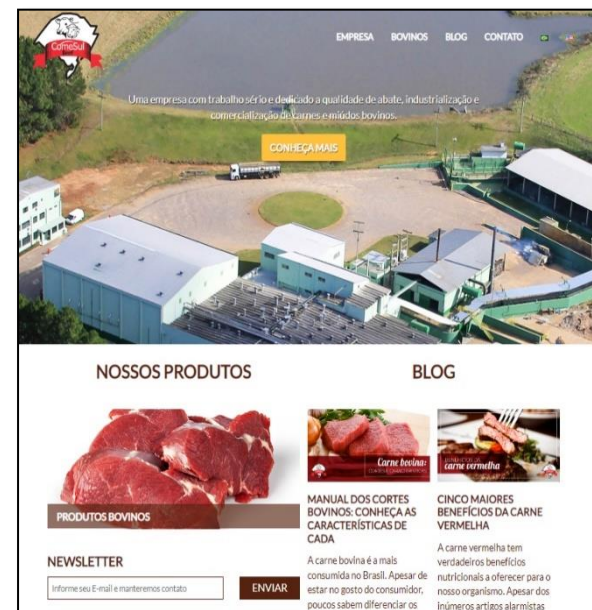

Facebook (www.facebook.com/ComesulBeef)



Instagram (www.instagram.com/comesulbeef)



03. Informações sobre a Recuperanda

Breve histórico

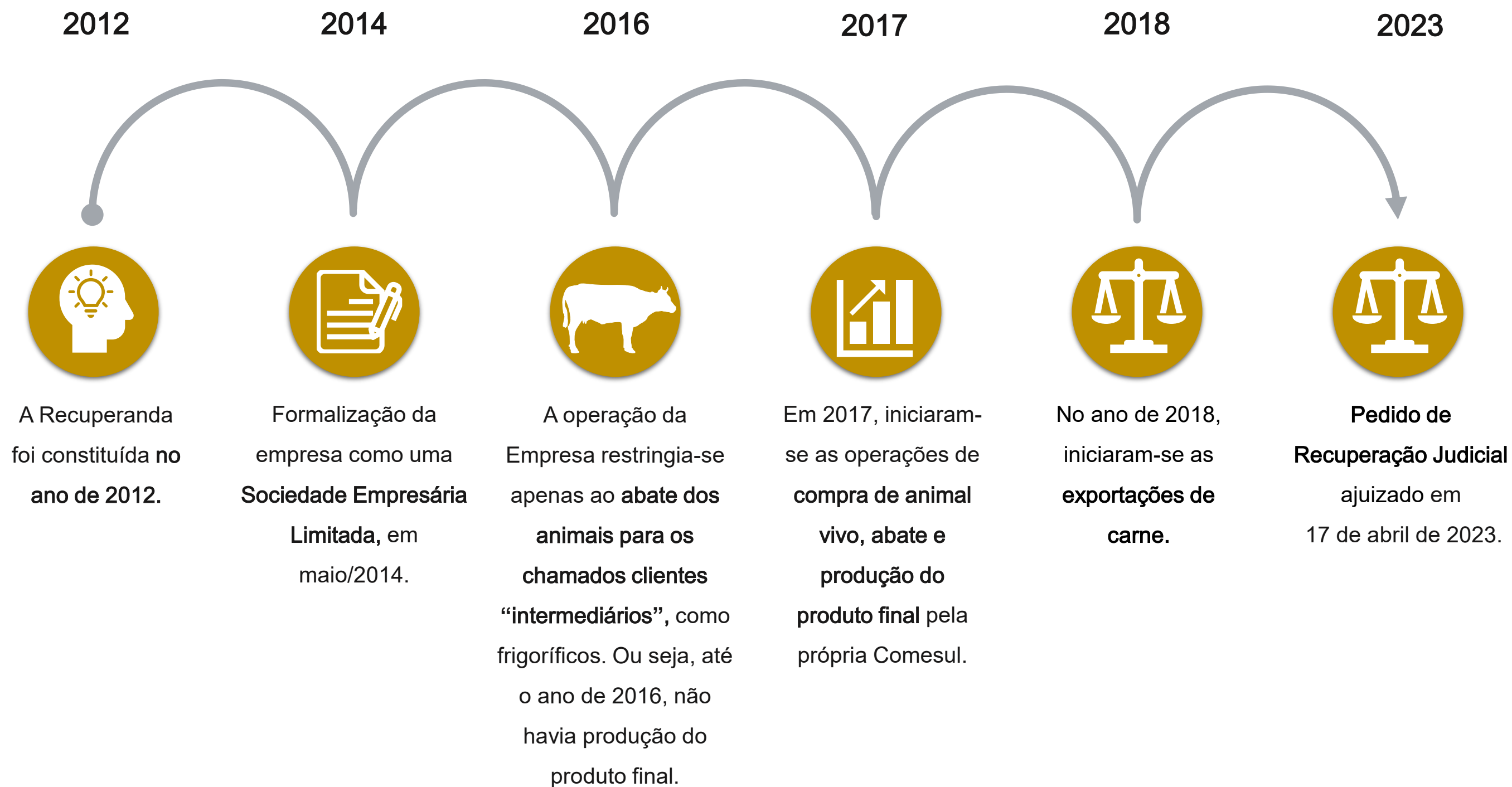

03. Informações sobre a Recuperanda

Outras Informações

Causas da Crise

Abaixo, apresenta-se as causas da crise elencadas pela empresa no momento do ajuizamento da Recuperação Judicial:

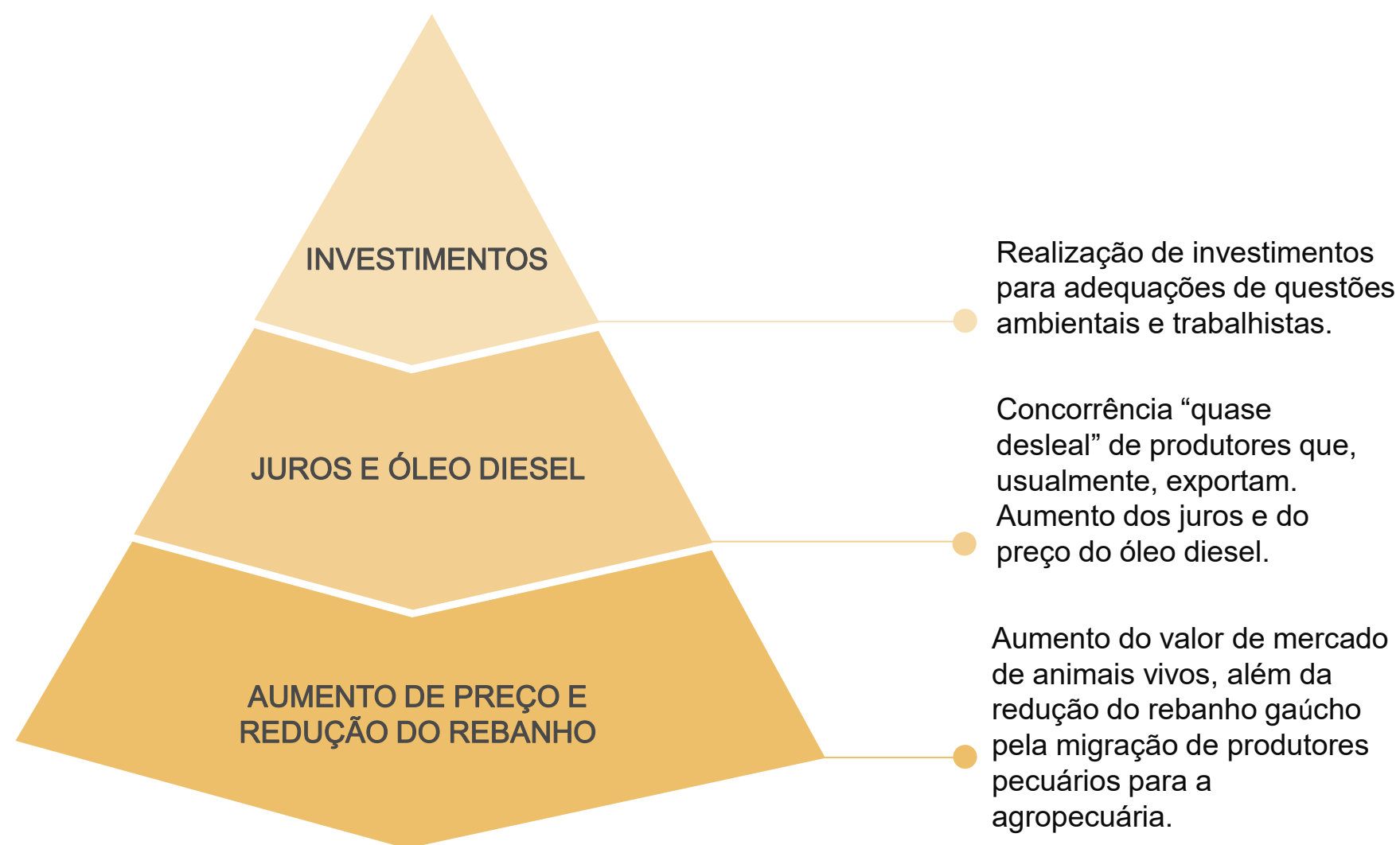

Quadro Funcional

Apresenta-se, a seguir, a evolução do quadro funcional da Recuperanda, entre os meses de novembro/2023 e novembro/2024, conforme informações encaminhadas pela sua administração.

Destaca-se que os **429 funcionários**, conforme gráfico abaixo, estão contratados pelo regime CLT. Além destes, a empresa possui 3 prestadores de serviços (profissionais autônomos).

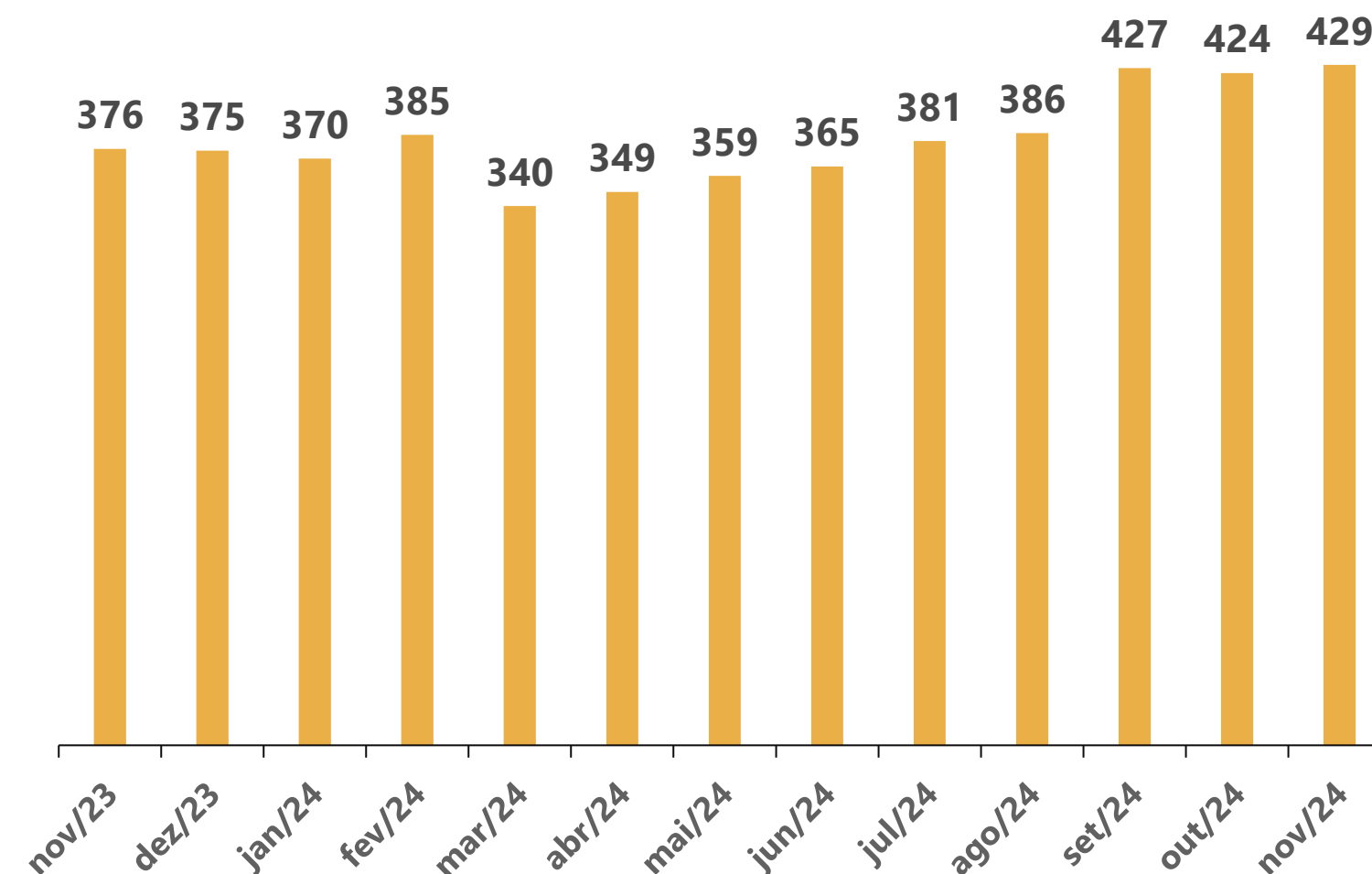

03. Informações sobre a Recuperanda

Outras Informações

Títulos Protestados

Com base na consulta realizada no dia 29 de janeiro de 2025 no site de Cartórios e Protestos (<https://site.cenprotnacional.org.br/>), apresenta-se, abaixo, quadro resumo dos títulos protestados.

Cumprе ressaltar que, entre os meses de novembro e dezembro/2024, não houve variação no número de títulos protestados.

Cartório	Cidade	Nº de Títulos	Valores
TABELIONATO DE PROTESTOS	PÂNTANO GRANDE/RS	9	R\$ 62.187,55
TOTAL		9	R\$ 62.187,55

Passivo Contingente

Esta Equipe Técnica elaborou um quadro resumo a respeito dos processos em que, atualmente, a Recuperanda se configura como ré. As informações foram retiradas do documento disponibilizado nos autos do processo (Evento 1 – ANEXO11).

Natureza	Nº de Processos	Valor da Causa
Cível	54	R\$ 4.062.024,85
Tributário	2	R\$ 16.646.408,61
Trabalhista	25	R\$ 2.866.886,80
TOTAL	81	R\$ 23.575.320,26

Demais Informações

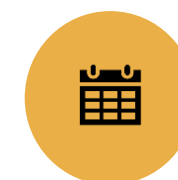

Conforme informações repassadas pelos representantes da Empresa e ratificadas pelo balancete contábil do mês de novembro/2024, as **obrigações contraídas após o ajuizamento da Recuperação Judicial**, como salários e fornecedores, estão sendo adimplidas mensalmente. No entanto, conforme demonstrado na página 13 deste relatório, **há um saldo significativo de dívidas tributárias.**



Em relação aos honorários da Administração Judicial, destaca-se que, até o momento de elaboração deste relatório, não havia parcelas em atraso.



Considerando o balancete contábil do mês de novembro/2024, fornecido pelos representantes da Recuperanda, foi possível identificar a contabilização de acréscimos nas rubricas do **Ativo Imobilizado**. Tais oscilações corresponderam a compras de móveis, máquinas, equipamentos, aparelho e instalações, além de melhorias em prédios alheios.

Oportuno destacar que as únicas reduções registradas no Imobilizado vincularam-se aos valores de depreciações.

03. Informações sobre a Recuperanda

Cabeças de Gado

Demonstra-se, por meio do gráfico abaixo, a variação no volume mensal de abates realizados pelo frigorífico durante o período compreendido entre novembro/2023 e novembro/2024.

Importante mencionar que os números correspondem à quantidade de cabeças de gado abatidas no mês. Ainda, destaca-se que os dados foram extraídos dos documentos disponibilizados pela assessoria da Recuperanda.

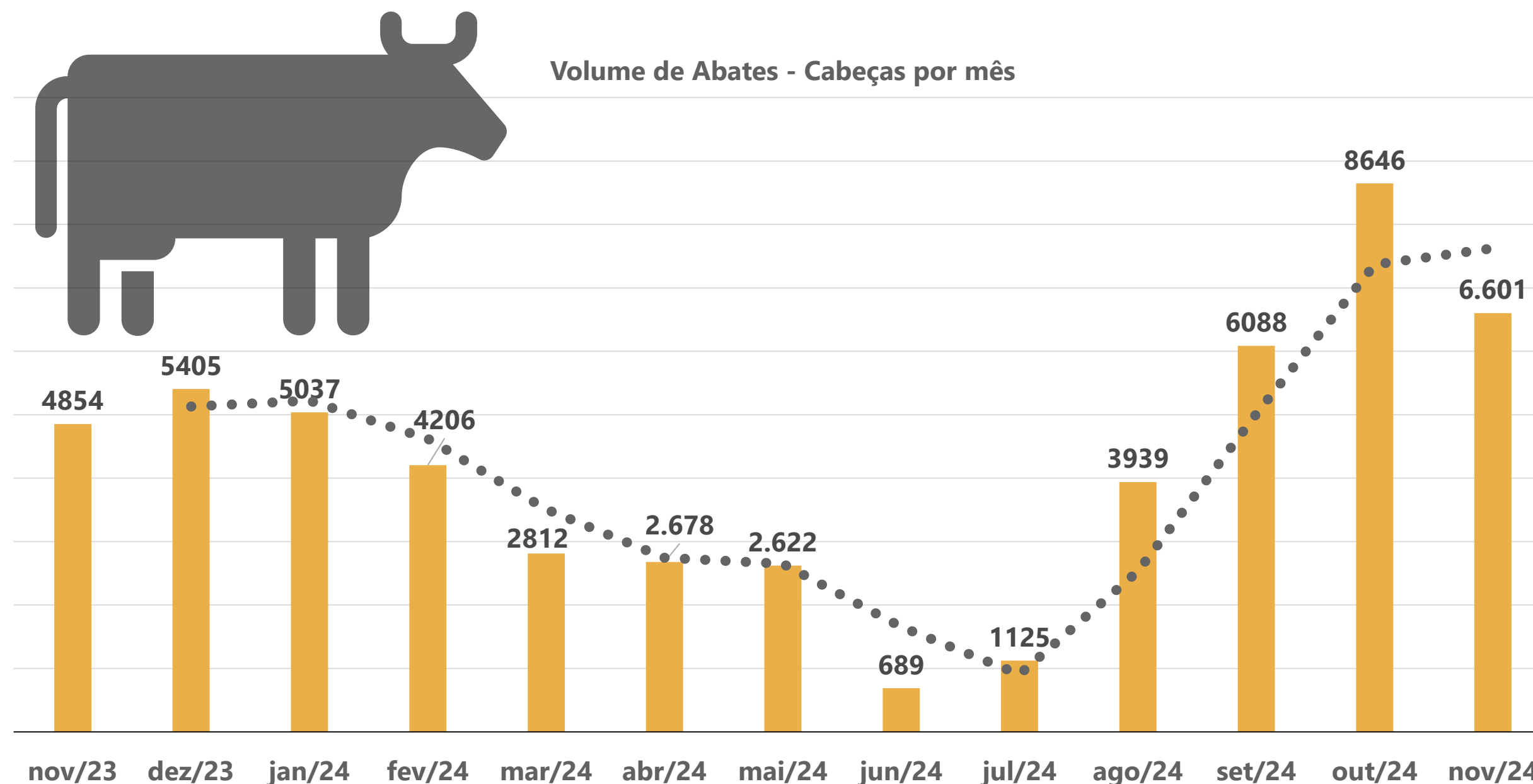

04. Estrutura do Passivo

Passivo Sujeito à Recuperação Judicial

O edital do Art. 7º, §2º, da LREF, reflete a segunda relação de credores da Devedora e perfaz o montante total de **R\$ 47.956.302,97**, conforme tabela abaixo apresentada:

CLASSES	VALORES DO EDITAL ART. 52, § 1º, LRF	VALORES DO EDITAL ART. 7, § 2º, LRF E NÚMERO DE CREDORES		
Classe I - Trabalhista	R\$ 869.459,29	R\$ 1.208.359,44	170	25%
Classe III - Quirografários	R\$ 44.961.217,13	R\$ 45.295.940,11	389	58%
Classe IV - ME/EPP	R\$ 1.466.141,08	R\$ 1.452.003,42	113	17%
TOTAL	R\$ 47.296.817,50	R\$ 47.956.302,97	672	100%

- Classe I - Trabalhista
- Classe III - Quirografários
- Classe IV - ME/EPP

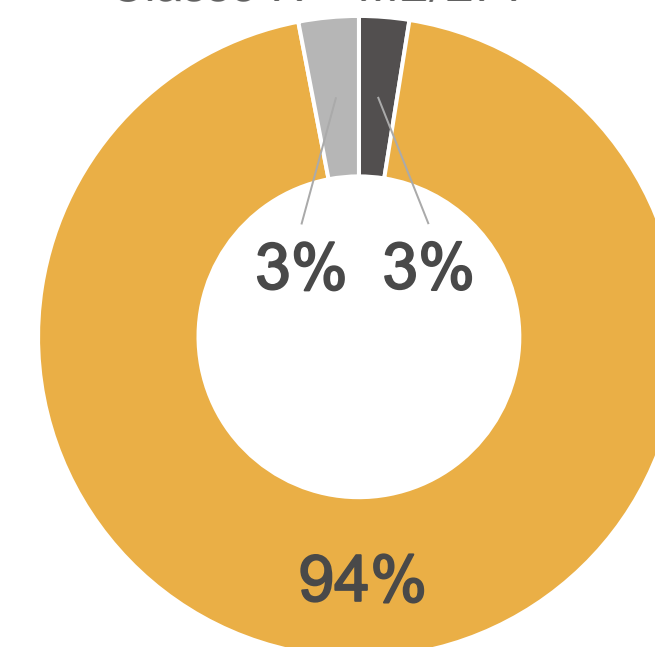

A lista é composta por 672 credores no total. Abaixo, apresenta-se os principais credores do processo:

CLASSES	PRINCIPAIS CREDORES	VALORES (R\$)	% SOBRE O PASSIVO SUJEITO
Classe III - Quirografários	FRIGOLON FRIGORIFICO LTDA	R\$ 4.038.318,50	8,42%
Classe III - Quirografários	BMP SOCIEDADE DE CREDITO AO MICROEMPREEND	R\$ 3.648.442,80	7,61%
Classe III - Quirografários	LUCY CADORE PRADEBOM	R\$ 1.953.621,41	4,07%
Classe III - Quirografários	CONSTANTINO E SENTINELLO LTDA	R\$ 1.653.407,51	3,45%
-	DEMAIS CREDORES	R\$ 36.662.512,75	76,45%
TOTAL		R\$ 47.956.302,97	100%

04. Estrutura do Passivo

Passivo Extraconcursal

Passivo Extraconcursal - Outros

Como créditos extraconcursais enquadram-se, principalmente, (i) o passivo fiscal e operações de adiantamento de contrato de câmbio, (ii) cessão fiduciária de títulos e direitos creditórios, (iii) alienação fiduciária e (iv) arrendamento mercantil (leasing).

Considerando as informações disponibilizadas a esta Administração Judicial, via e-mail, pelos representantes da Recuperanda, atualmente, o **passivo extraconcursal perfaz o montante de R\$ 11.405.179,65.**

Abaixo, segue quadro resumo elaborado por esta Equipe Técnica:

Credor	Saldo em Aberto	Contrato possui garantia?	Tipo de Garantia
Banco Bradesco Financiamentos S.A.	R\$ 1.676.047,89	Sim	
Banco Bradesco S.A.	R\$ 333.038,76	Não	
Banco Daycoval S.A.	R\$ 88.774,48	Não	
Banco do Brasil Sa	R\$ 1.928.846,03	Não	
Banco Itaucard S.A.	R\$ 686.795,65	Sim	Não foi informado
Banco Mercedes-Benz do Brasil S/A	R\$ 1.685.038,63	Sim	
Banco Toyota Do Brasil S.A.	R\$ 192.491,84	Sim	
Banco Volkswagen S.A.	R\$ 4.054.456,86	Sim	
Redfactor Factoring e Fomento Comercial S/A	R\$ 759.689,51	Sim	
TOTAL	R\$ 11.405.179,65		

Passivo Extraconcursal - Tributário

Os saldos do passivo fiscal contabilizados no **balancete do mês de novembro/2024** atingiram o montante de **R\$ 14,6 milhões**, sendo constituídos por:

Natureza do Tributo	Valor	%
PARCELAMENTOS TRIBUTÁRIOS	R\$ 12.947.643,53	88,09%
INSS	R\$ 520.590,15	3,54%
FUNFURAL	R\$ 278.075,06	1,89%
ICMS	R\$ 517.230,47	3,52%
FGTS	R\$ 203.218,57	1,38%
IRF	R\$ 128.362,90	0,87%
SENAR	R\$ 21.321,13	0,15%
FUNDESA/ISS/CSRF/RSS	R\$ 70.250,87	0,48%
PIS/COFINS	R\$ 11.074,26	0,08%
TOTAL	R\$ 14.697.766,94	100,00%

Destaca-se que os saldos acima foram extraídos do balancete contábil do mês de novembro/2024, disponibilizado pelos representantes da Devedora. Nota-se que, quando comparados os saldos de outubro e novembro/2024, **houve uma redução de 2% do passivo fiscal**, ocasionado, principalmente, por valores de parcelamentos tributários.

Ainda, vale mencionar que, com base na consulta realizada no dia 29 de janeiro de 2025, no site da Procuradoria-Geral da Fazenda Nacional (<https://www.listadevedores.pgfn.gov.br/>), a Administração Judicial verificou que não há mais valores inscritos em Dívida Ativa.

05. Informações Operacionais

Econômico-Financeiras



Esta seção explora as principais variações econômicas, financeiras e patrimoniais da Recuperanda, mediante a análise dos principais indicadores que evidenciam a evolução do processo de recuperação da empresa.



De maneira a retratar essa evolução, foram utilizadas, para este Relatório Mensal de Atividades, informações pertinentes a exercícios pretéritos, e também do balancete do mês de **novembro/2024**, disponibilizados a esta equipe técnica.



A Administração Judicial, com o objetivo de trazer transparência ao processo de Recuperação Judicial, dispõe de site específico (www.vonsaltiel.com.br), no qual disponibiliza aos credores e aos demais interessados os principais documentos do presente processo.



A integralidade da documentação está disponível em arquivo digital (PDF) em página compartilhada em nuvem do Dropbox, por meio do link do ícone acima; ou, ainda, poderá ser solicitada à Administração Judicial, que, como já tem feito, a encaminhará via e-mail.

05. Informações Operacionais

Balanço Patrimonial | Ativo

	nov/2024	AV	AH	out/2024
Ativo Circulante	85.771.467	67%	16%	74.032.208
Disponibilidades	2.768.305	2%	8%	2.557.599
Títulos a Receber e Clientes	52.631.970	41%	18%	44.735.738
Estoques	15.710.893	12%	21%	13.012.232
Adiantamentos	4.524.749	4%	7%	4.240.668
Tributos a Recuperar	1.692.490	1%	72%	986.046
Demais Ativos	529.723	0%	-10%	586.589
Empresas Ligadas	7.913.337	6%	0%	7.913.337
Ativo Não Circulante	41.473.700	33%	1%	41.070.029
Realizável a Longo Prazo	28.470.157	22%	0%	28.470.157
Investimentos	5.557	0%	0%	5.557
Imobilizado	12.948.089	10%	3%	12.543.066
Intangível	49.896	0%	-3%	51.249
Total do Ativo	127.245.166	100%	11%	115.102.237

AV% - Análise vertical – apresenta a representatividade de cada rubrica perante o total do ativo;
 AH% - Análise horizontal - apresenta a variação mensal entre outubro e novembro/2024.

Durante o período analisado, o saldo total do **Ativo** apresentou incremento de 11%, o qual foi causado predominantemente pelas contas do **Ativo Circulante**.

O saldo de **Disponibilidades**, em novembro/2024, foi 8% superior ao resultado do período imediatamente anterior. Tal movimentação se deu em razão, principalmente, de valores junto ao BMP SCMEPP LTDA – MONEYPLUS, conforme balancete contábil de novembro/2024.

A rubrica de **Títulos a Receber e Clientes**, entre os meses de outubro e novembro/2024, cresceu 18%. Tal conta tem apresentado acréscimos mensais constantes, o que é positivo para a empresa.

No que tange ao saldo de **Estoques**, nota-se um incremento de 21% no período. O montante responsável por tal oscilação correspondeu, principalmente, aos produtos e mercadorias para revenda. A conta de **Tributos a Recuperar** apresentou incremento de 72%, o qual permanece referindo-se a PIS/COFINS e ICMS.

Por fim, no que concerne às rubricas do **Ativo Não Circulante**, foi possível identificar a contabilização de acréscimos nas rubricas do **Ativo Imobilizado**. Considerando o balancete contábil do mês de novembro/2024, fornecido pelos representantes da Recuperanda, tais oscilações corresponderam a compras de móveis, máquinas, equipamentos, aparelho e instalações, além de melhorias em prédios alheios. Destaca-se que as únicas reduções registradas no Imobilizado vincularam-se aos valores de depreciações.

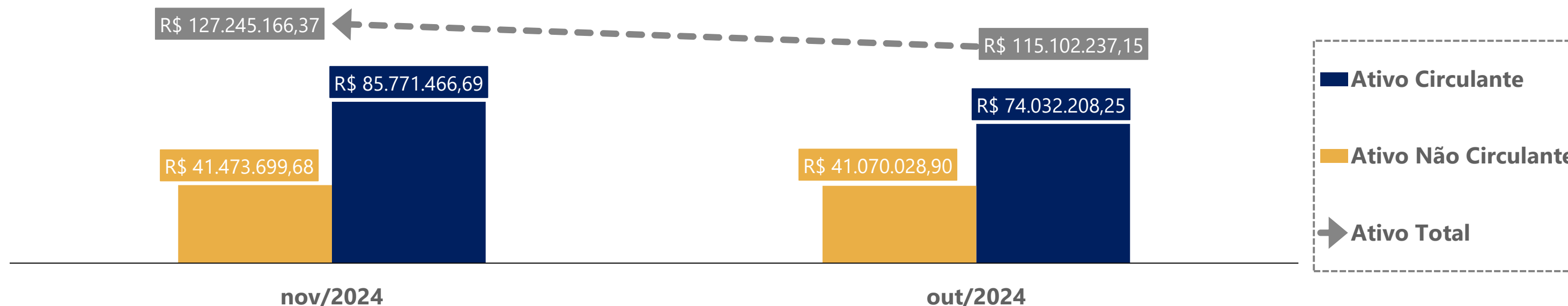

05. Informações Operacionais

Balanço Patrimonial | Passivo

	nov/2024	AV	AH	out/2024
Passivo Circulante	79.432.074	56%	16%	68.277.519
Fornecedores	4.520.464	3%	-3%	4.645.990
Empréstimos e Financiamentos	53.386.596	37%	25%	42.618.828
Obrigações Trabalhistas e Sociais	6.236.253	4%	-2%	6.369.515
Obrigações Tributárias	676.462	0%	1%	668.372
Outros Passivos	6.698.962	5%	11%	6.061.476
Empresas Ligadas	7.913.337	6%	0%	7.913.337
Passivo Não Circulante	63.079.113	44%	0%	63.083.805
Obrigações Tributárias	12.360.697	9%	0%	12.360.697
Empréstimos e Financiamentos	7.395.645	5%	0%	7.395.645
Outras Contas	8.287.994	6%	3%	8.052.036
Fornecedores Recuperação Judicial	35.034.777	25%	-1%	35.275.426
Patrimônio Líquido	(11.182.940)	-8%	0%	(11.182.940)
Passivo e Patrimônio Líquido	131.328.248	92%	9%	120.178.384

No quadro ao lado, apresenta-se a **evolução das dívidas** da Recuperanda durante os meses de outubro e novembro/2024. Primeiramente, destaca-se o incremento de 25%, em novembro/2024, no saldo de **Empréstimos e Financiamentos**. Nota-se que a variação correspondeu, majoritariamente, às quantias junto ao Banco Daycoval. Por outro lado, nota-se que não houve nenhum tipo de oscilação no saldo de empréstimos contabilizado no **Passivo Não Circulante**.

No período, a rubrica **Fornecedores** diminuiu 3%. Em relação às **Obrigações Trabalhistas e Sociais**, destaca-se a redução de apenas 2%, o qual se atrelou principalmente aos valores de INSS.

A rubrica de **Obrigações Tributárias** apresentou acréscimo de apenas 1%, correspondendo a quantias relacionadas ao ICMS e ao IRF, essencialmente. O **saldo tributário contabilizado no longo prazo** (Passivo Não Circulante), no período, não alterou.

Em novembro/2024, o montante contabilizado como **Outros Passivos (Passivo Circulante)** apresentou saldo 11% superior ao resultado do período imediatamente anterior. O saldo de tal conta é composto por valores referentes a contas diversas a pagar, além das quantias de mercadorias transferidas. No período, a oscilação correspondeu a adiantamentos de clientes do exterior e ao provisionamento de fretes.

AV% - Análise vertical – apresenta a representatividade de cada rubrica perante a soma do passivo circulante e do passivo não circulante;
AH% - Análise horizontal - apresenta a variação mensal entre outubro e novembro/2024.

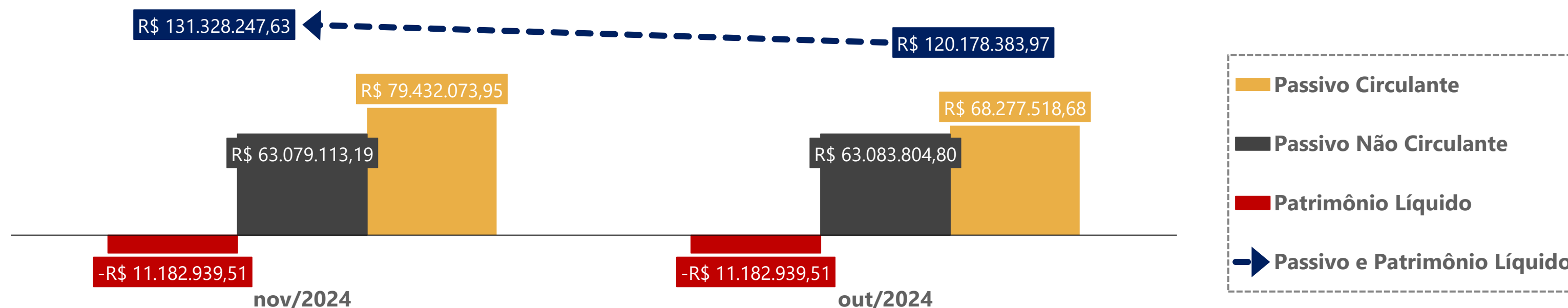

05. Informações Operacionais

Demonstração do Resultado do Exercício | DRE

	Nov/2024	AH	Out/2024
Receita Bruta de Vendas	46.830.885	5%	44.705.184
(-) Deduções da Receita	(11.433.903)	248%	(3.283.833)
(=) Receita Líquida	35.396.981	-15%	41.421.351
(-) Custos Mercadoria Vendidas	(31.941.561)	-10%	(35.454.801)
(-) Despesas Operacionais	(3.522.788)	-13%	(4.045.076)
(+) Outras Despesas/Receitas Operacionais	1.697.543	38%	1.230.702
(=) Resultado Operacional	1.630.176	-48%	3.152.175
(+/-) Resultado Financeiro	(637.110)	-11%	(714.383)
(=) Resultado do Exercício	993.066	-59%	2.437.792

AH% - Análise horizontal - apresenta a variação mensal outubro e novembro/2024.

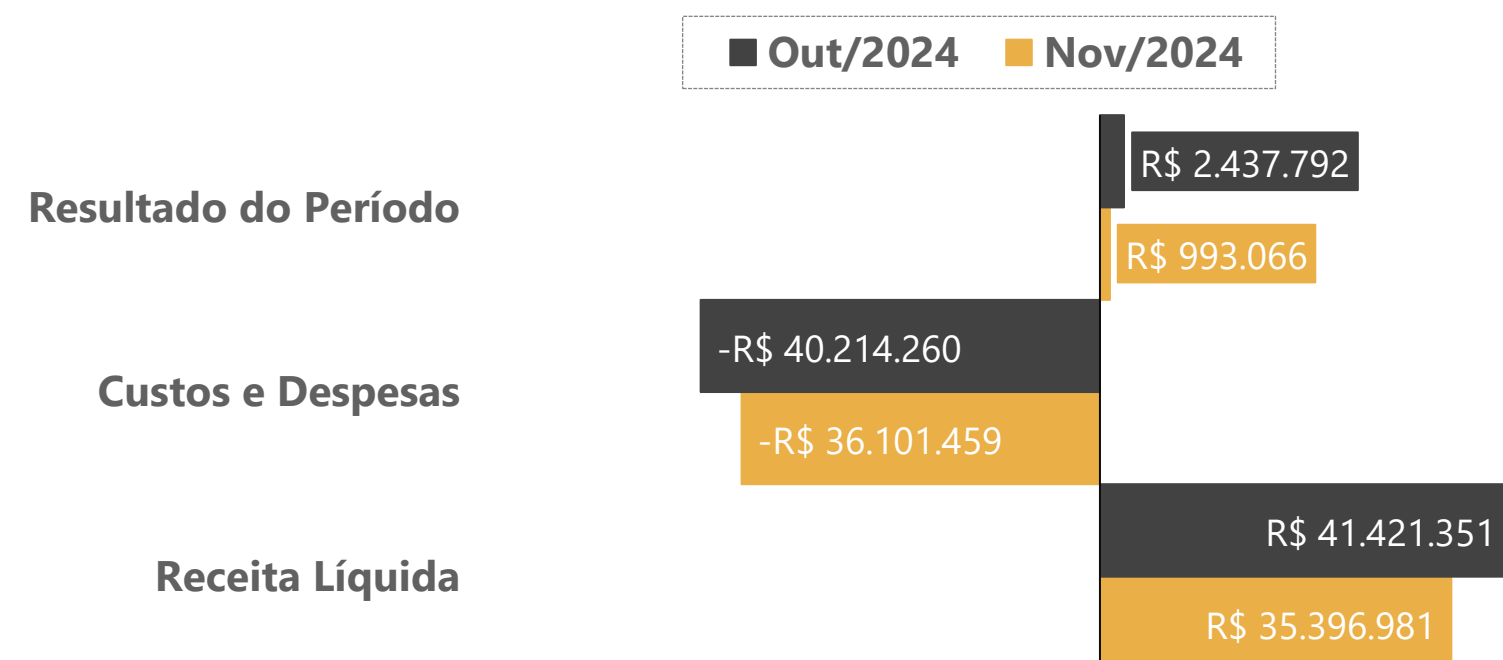

No quadro ao lado, está exposta a evolução das receitas, despesas, custos e resultados da Recuperanda no que diz respeito aos meses de outubro e novembro/2024.

Em novembro/2024, com base no balancete disponibilizado pelos representantes da Devedora, foi registrada uma queda de 15% da Receita Líquida, quando comparado ao saldo do período imediatamente anterior. A variação foi ocasionada principalmente pelo acréscimo significativo (248%) dos valores das Deduções da Receita, o qual foi ocasionado pelos valores de abatimentos e devoluções sobre vendas do mercado externo.

Paralelamente, nota-se que os Custos das Mercadorias Vendidas (CMV) também apresentaram reduções no período: 10%. Com base nos resultados obtidos, é possível constatar que houve pouca otimização do custo operacional.

Os dispêndios com a atividade operacional permanecem sendo bem significativos: em novembro/2024, a empresa dispendeu 102% da Receita Líquida com os gastos operacionais (custos, despesas operacionais e despesas financeiras).

Durante o período analisado, as Despesas Operacionais registraram diminuição de 13%. Na rubrica de Outras Despesas/Receitas Operacionais foram contabilizados as receitas provenientes da recuperação de despesas e impostos, receitas eventuais, venda de sucatas e receitas com sinistro.

Por fim, destaca-se que, no que concerne ao mês de novembro/2024, houve a contabilização de lucro contábil, impactando diretamente no resultado do Prejuízo Acumulado entre os meses de janeiro a novembro/2024: R\$ 4 milhões.

05. Informações Operacionais

Indicadores Financeiros

Os indicadores financeiros são métricas que coletam e geram informações sobre um determinado aspecto das demonstrações financeiras, sobretudo acerca da saúde financeira da organização e o quão rentável ela pode ser. Abaixo, apresenta-se alguns indicadores recomendados pela literatura de Finanças Corporativas:

Índices de Liquidez

Liquidez Corrente: mede a relação entre o ativo circulante e o passivo circulante. Se a liquidez corrente for superior a 1,0, o capital de giro é positivo.

$\frac{\text{Ativo Circulante}}{\text{Passivo Circulante}}$

Liquidez Seca: mede a capacidade que ativos circulantes de maior liquidez têm para cobrir o passivo circulante.

$\frac{\text{Ativo Circulante} - \text{Estoques}}{\text{Passivo Circulante}}$

Liquidez Geral: mede a capacidade de pagamento a Longo Prazo, ou seja, quanto há de ativo circulante e realizável a longo prazo para cada R\$ 1,00 de dívidas de curto e longo prazo.

$\frac{\text{Ativo Circulante} + \text{Ativo Realizável a Longo Prazo}}{\text{Passivo Circulante} + \text{Passível Exigível a Longo Prazo}}$

Índices de Endividamento

Participação do Capital de Terceiros: representa a relação entre capitais de terceiros e recursos totais.

$\frac{\text{Passivo Circulante} + \text{Passivo Não Circulante}}{\text{Passivo Total}}$

Endividamento de curto prazo: evidencia a concentração de obrigações vencíveis em até um exercício, em relação ao total de obrigações.

$\frac{\text{Passivo Circulante}}{\text{Passivo Circulante} + \text{Passivo Não Circulante}}$

Índices de Lucratividade

Margem Bruta: representa o quanto a empresa obtém de lucro para cada R\$1,00 vendido, descontando somente o custo da mercadoria/serviço vendido. Quanto maior, melhor.

$\frac{\text{Lucro Bruto}}{\text{Receita Líquida}}$

EBITDA: representa o resultado de lucros antes de juros, impostos, depreciação e amortização. Quanto maior o resultado, melhor está a empresa.

$\frac{\text{Lucro Operacional} + \text{Juros} + \text{Impostos} + \text{Depreciação} + \text{Amortização}}{\text{Receita Líquida}}$

Margem Líquida: representa o quanto a empresa obtém de lucro para cada R\$1,00 vendido. Quanto maior, melhor.

$\frac{\text{Lucro Líquido}}{\text{Receita Líquida}}$

05. Informações Operacionais

Indicadores Financeiros

Índices de Liquidez

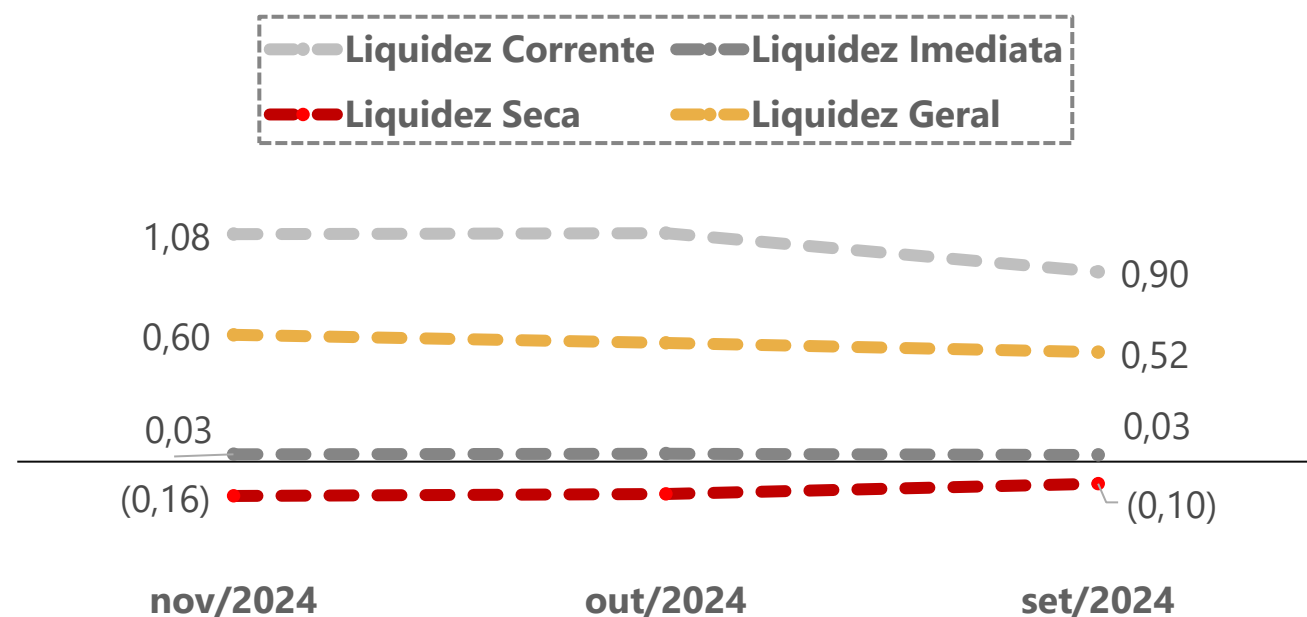

EBITDA

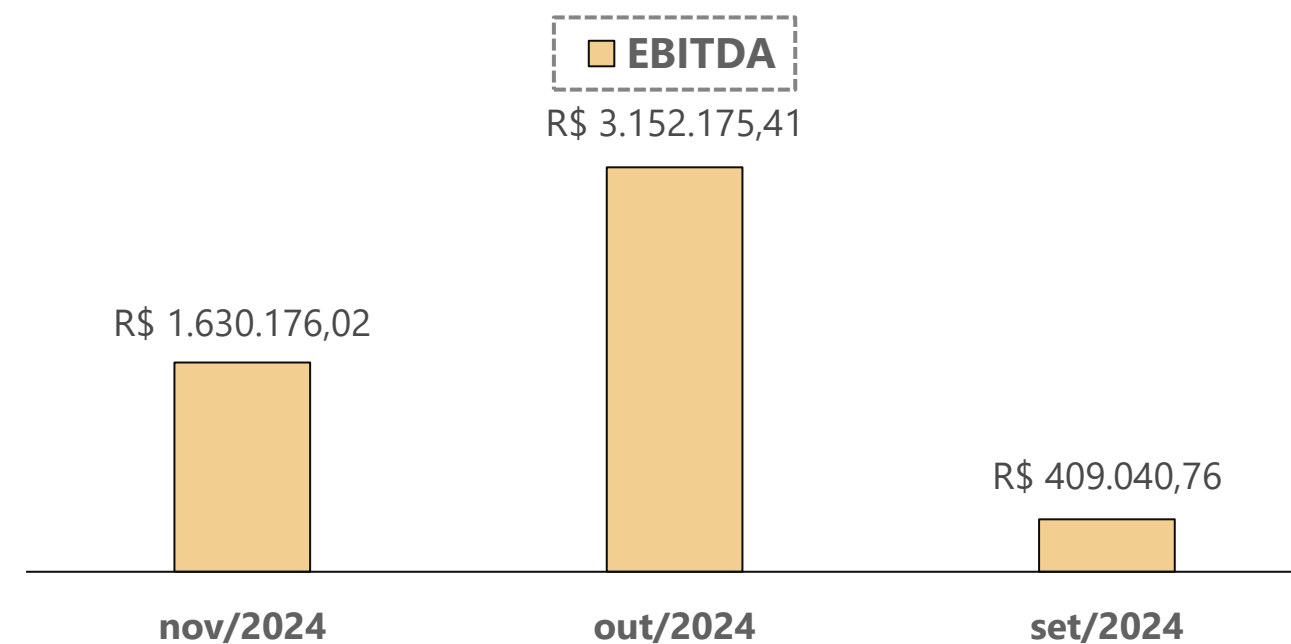

Índices de Endividamento

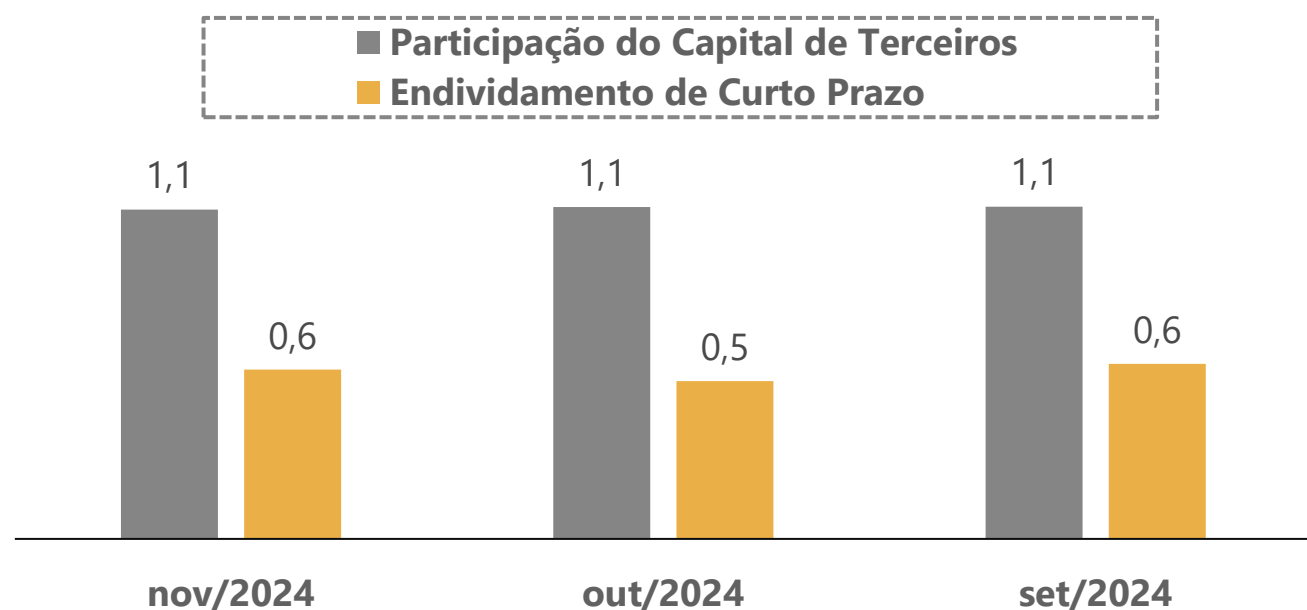

Margem Bruta x Margem Líquida

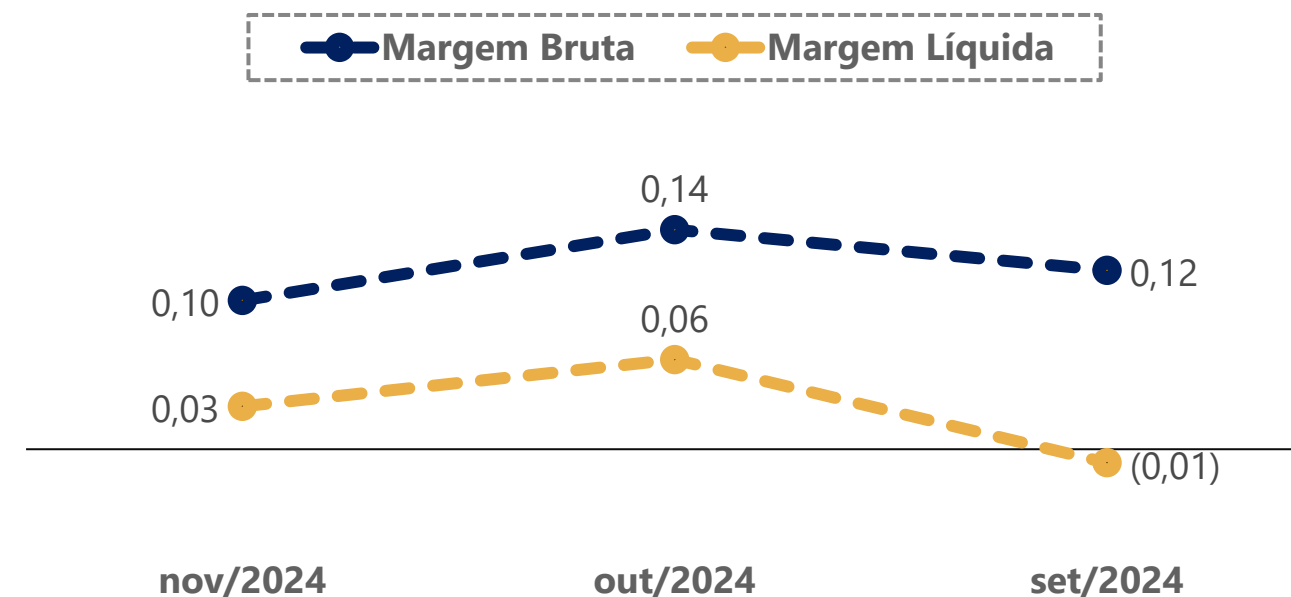

06. Plano de Recuperação Judicial

Condições de Pagamento

Apresenta-se, abaixo, um quadro resumo correspondente às condições de pagamento previstas no Plano de Recuperação apresentado pela Recuperanda em 30/06/2023 (Evento 199).

Destaca-se que as condições de pagamento foram aprovadas em Assembleia-Geral de Credores realizada no dia 14/03/2024. Por fim, cumpre mencionar que houve alteração da cláusula referente aos “Créditos de Produtores e Fornecedores de Carcaça” durante a realização da AGC. No quadro abaixo já constam as alterações realizadas.

CLASSE	SUBCLASSE	MESES DE CARÊNCIA	PRAZO TOTAL PARA A QUITAÇÃO DO CRÉDITO	DESÁGIO	FORMA DE PAGAMENTO	ATUALIZAÇÃO DO CRÉDITO
Trabalhista	Reclamatórias Trabalhistas	Não há	12 meses, a partir do 30º dia após a data de homologação do PRJ	50%	12 parcelas mensais, iguais e sucessivas	TR + 1% a.a.
	Demais créditos trabalhistas			Não há		
Garantia Real	Não há previsão	Não há previsão	Não há previsão	Não há previsão	Não há previsão	Não há previsão
Quirografária	Créditos de Produtores e Fornecedores de Carcaça	Não há	9 anos, a partir do 30º dia após a data de homologação do PRJ	Não há	Pagamento de uma parcela inicial de até R\$ 1.500,00 a todos os credores. O restante do valor será pago em 108 parcelas mensais e progressivas	TR + 1% a.a.
	Demais créditos quirografários	2 anos a partir da data de homologação do PRJ	8 anos	75% sobre o saldo após o pagamento da parcela linear	Pagamento de uma parcela inicial de até R\$ 1.500,00 a todos os credores. O restante do valor será pago em 32 parcelas trimestrais e progressivas.	
ME/EPP	Não há previsão	12 meses, a partir da data de homologação do PRJ	9 anos	50% sobre o saldo após o pagamento da parcela linear	Pagamento de uma parcela inicial de até R\$ 1.500,00 a todos os credores. O restante do valor será pago em 36 parcelas trimestrais e progressivas.	TR + 1% a.a.

06. Plano de Recuperação Judicial

Cumprimento do Plano de Recuperação Judicial



A seguir, apresentam-se tabelas com informações acerca dos adimplementos dos créditos referentes aos credores Trabalhistas, Quirografários e ME/EPP. Com base nos documentos disponibilizados à Administração Judicial, é possível inferir que, até o presente momento, houve o pagamento da quantia total de R\$ 623.943,93, no que tange aos credores das três classes.

Os pagamentos ocorreram entre os meses de junho a novembro/2024. Até o presente momento, 126 credores enviaram os dados bancários, motivo que justifica o pagamento de apenas essa quantidade de credores. Conforme cláusula do Plano de Recuperação Judicial, os credores devem informar suas respectivas contas bancárias ou chave PIX mediante comunicação eletrônica endereçada à Recuperanda.

Credores	Classe	Valores QGC	Quantia Total Paga	Saldo Remanescente
ADAO NELSON KERPEL	Classe III	R\$ 1.069.026,89	R\$ 22.119,19	R\$ 1.046.907,70
ADELIR ANTONIO FACCIN	CESSÃO DE CRÉDITO	-	R\$ 29.962,09	-
ADEMIR WENDLING	Classe III	R\$ 141.002,66	R\$ 3.298,66	R\$ 137.704,00
AFRANIO JOAO DA SILVA	Classe III	R\$ 46.279,85	R\$ 2.362,85	R\$ 43.917,00
ALFREDO LISBOA RIBEIRO TELLECH	Classe III	R\$ 114.443,52	R\$ 2.956,24	R\$ 111.487,28
ALMERI MELLO	Classe III	R\$ 107.420,30	R\$ 4.086,36	R\$ 103.333,94
AMCOR FLEXIBLES RONDONAPOLIS LTDA	Classe III	R\$ 162.989,42	R\$ 1.500,00	R\$ 161.489,42
AMIR DA ROSA	Classe III	R\$ 99.638,23	R\$ 2.761,61	R\$ 96.876,62
ANNA LUIZA DONATTI	Classe III	R\$ 43.793,78	R\$ 2.314,95	R\$ 41.478,83
ANTONIO DAMASCENO CAMBOIM	Classe III	R\$ 62.859,02	R\$ 2.288,80	R\$ 60.570,22
ANTONIO ORSINI SCARDOELLI	Classe III	R\$ 176.400,35	R\$ 5.996,47	R\$ 170.403,88
ARTHUR LEIDENS	Classe III	R\$ 224.839,35	R\$ 5.803,49	R\$ 219.035,86
AUTOTELLI PECA E VIDROS LTDA - ME	Classe IV	R\$ 495,00	R\$ 520,00	R\$ 0,00
AVELINO ANTONIO VIEIRA NETO	Classe III	R\$ 246.411,42	R\$ 9.371,49	R\$ 237.039,93
BEBIDAS XUK LTDA	Classe III	R\$ 1.770,00	R\$ 0,00	R\$ 1.770,00
BEBIDAS XUK LTDA	Classe III	R\$ 1.770,00	R\$ 1.500,00	R\$ 270,00
BENONE CARDOSO RODRIGUES	Classe III	R\$ 355.291,21	R\$ 10.595,78	R\$ 344.695,43
BETO PECAS COMERCIO FERRAGENS LTDA	Classe IV	R\$ 1.368,97	R\$ 1.369,00	R\$ 0,00
BLAU FABRICIO DE SOUZA	Classe III	R\$ 12.821,98	R\$ 1.791,05	R\$ 11.030,93
BRASMO INDUSTRIA E COMERCIO LTDA	Classe III	R\$ 5.290,54	R\$ 1.500,00	R\$ 3.790,54
BRUNO ABASCAL TEIXEIRA	Classe III	R\$ 9.804,53	R\$ 1.713,94	R\$ 8.090,59
CARMEN SILVIA SALIS FAGUNDES	Classe III	R\$ 257.000,00	R\$ 4.784,56	R\$ 252.215,44
CEREALISTA OLIVEIRA	Classe III	R\$ 70,45	R\$ 70,45	R\$ 0,00
CHEETAH CONSULTORIA EMPRESARIAL	Classe III	R\$ 334.777,12	R\$ 142.549,62	R\$ 192.227,50

Credores	Classe	Valores QGC	Quantia Total Paga	Saldo Remanescente
CIDINEI JOSE DONATTI	Classe III	R\$ 48.128,59	R\$ 2.398,48	R\$ 45.730,11
CLEBER ALBINO KEHL	Classe IV	R\$ 48.507,50	R\$ 1.500,00	R\$ 47.007,50
COMERCIAL BUFFON COMBUSTIVEIS	Classe III	R\$ 193,98	R\$ 193,38	R\$ 0,00
COMERCIAL DE ROLAMENTOS SANTA CRUZ LTDA	Classe IV	R\$ 8.114,31	R\$ 1.500,00	R\$ 6.614,31
COOPERATIVA DE CRÉDITO CENTRO LESTE – SICREDI CENTRO LESTE RS	Classe III	R\$ 30.000,00	R\$ 3.000,00	R\$ 27.000,00
DANIEL BARROS DE BARROS	Classe III	R\$ 67.003,83	R\$ 2.762,18	R\$ 64.241,65
DILSANI ANTONIO PALESE CLARO	Classe III	R\$ 105.324,81	R\$ 2.834,71	R\$ 102.490,10
DONE TEIXEIRA MACHADO	Classe III	R\$ 14.445,26	R\$ 1.749,44	R\$ 12.695,82
DONINO SALDANHA SILVEIRA	Classe III	R\$ 252.577,91	R\$ 4.727,71	R\$ 247.850,20
EDILSON ANTONIO PIZOLOTTO	Classe III	R\$ 225.000,00	R\$ 4.373,19	R\$ 220.626,81
EDUARDO SEIFERT BAPTISTA	Classe III	R\$ 29.853,13	R\$ 1.682,92	R\$ 28.170,21
EDUARDO TERRA PEIXOTO	Classe III	R\$ 22.945,86	R\$ 1.775,70	R\$ 21.170,16
EDUARDO VERDI	Classe III	R\$ 101.247,74	R\$ 4.065,07	R\$ 97.182,67
EGIDIO PICCOLI	Classe III	R\$ 170.555,05	R\$ 12.165,20	R\$ 158.389,85
ELIZABETH PEREIRA BITTENCOURT	Classe III	R\$ 413.136,80	R\$ 11.586,44	R\$ 401.550,36
ERPLASTI INDUSTRIA E COMERCIO	Classe III	R\$ 15.873,76	R\$ 1.500,00	R\$ 14.373,76
EVA ZARICHTA NERVIS	Classe III	R\$ 61.442,84	R\$ 2.272,87	R\$ 59.169,97
EVERALDO ANTONIO TOMAZINI	Classe III	R\$ 175.351,15	R\$ 4.849,91	R\$ 170.501,24
F B DOS SANTOS TRANSPORTES	Classe IV	R\$ 200,00	R\$ 200,00	R\$ 0,00
FABIANO BULLE BALENSIEFER	Classe III	R\$ 39.017,91	R\$ 1.982,31	R\$ 37.035,60
FABIO ALBERTO CARPENEDO	Classe III	R\$ 87.430,89	R\$ 3.708,97	R\$ 83.721,92

06. Plano de Recuperação Judicial

Cumprimento do Plano de Recuperação Judicial

Credores	Classe	Valores QGC	Quantia Total Paga	Saldo Remanescente
FRANTZ COM DE MANGUEIRAS E CONEXOES LTDA	Classe IV	R\$ 742,88	R\$ 743,00	R\$ 0,00
GENESIO ANTONIO GUERRA	Classe III	R\$ 139.000,00	R\$ 3.267,62	R\$ 135.732,38
GRUPO FORTPEL (FORTPEL COMERCIO DE DESCARTAVEIS LTDA)	Classe III	R\$ 13.465,19	R\$ 1.500,00	R\$ 11.965,19
GUILHERME TALTIBIO SARAIVA FIALHO DOS SANTO	Classe III	R\$ 82.298,56	R\$ 3.577,13	R\$ 78.721,43
ILTON GONCALVES DE OLIVEIRA	Classe III	R\$ 15.653,85	R\$ 1.772,72	R\$ 13.881,13
IMAD NATALI ABDALLA	Classe III	R\$ 131.976,70	R\$ 4.016,62	R\$ 127.960,08
IVONE LAMBRECHT VIEIRA	Classe III	R\$ 100.273,46	R\$ 4.039,32	R\$ 96.234,14
J B DE OLIVEIRA COMERCIO ATACADISTA DE CAR	Classe IV	R\$ 668.205,70	R\$ 10.090,25	R\$ 658.115,45
JAIME GERALDO BOFF	Classe III	R\$ 90.266,48	R\$ 3.210,43	R\$ 87.056,05
JOAO CARLOS GASPARY OLIVIERA	Classe III	R\$ 50.467,51	R\$ 2.759,08	R\$ 47.708,43
JOAO ERALDI DE FREITAS SOUZA	Classe III	R\$ 64.443,74	R\$ 2.309,16	R\$ 62.134,58
JOAO MACIEL BLANCO	Classe III	R\$ 120.657,95	R\$ 4.563,90	R\$ 116.094,05
JOAQUIM ANTONIO LOPES BLANCO	Classe III	R\$ 80.000,00	R\$ 3.517,86	R\$ 76.482,14
JOEL LOPES	Classe I	R\$ 4.903,70	R\$ 2.216,35	R\$ 2.687,35
JONAS ALBANDES GULARTE	Classe III	R\$ 129.618,71	R\$ 3.971,14	R\$ 125.647,57
JOSE LOTARIO POERSCH	Classe III	R\$ 266.984,44	R\$ 6.615,58	R\$ 260.368,86
JOVANE BASSO	Classe III	R\$ 118.781,05	R\$ 4.515,75	R\$ 114.265,30
JULIO RAPHAEL DE ARAGAO BOZANO	Classe III	R\$ 76.123,14	R\$ 2.459,31	R\$ 73.663,83
JULIO VALERIO TEIXEIRA DA COSTA	Classe III	R\$ 149.704,85	R\$ 5.310,31	R\$ 144.394,54
KLM GUINDASTES LTDA	Classe IV	R\$ 1.500,00	R\$ 1.500,00	R\$ 0,00
LAUDENEI DAS NEVES GONÇALVES	Classe III	R\$ 49.999,12	R\$ 2.747,06	R\$ 47.252,06
LEANDRO PRESTES DA SILVEIRA	Classe III	R\$ 133.521,76	R\$ 4.894,65	R\$ 128.627,11
LEONARDO MACHADO DA SILVA	Classe III	R\$ 32.941,46	R\$ 1.904,20	R\$ 31.037,26
LUCAS DANIEL DE MELO BARROS	Classe III	R\$ 18.646,70	R\$ 1.720,43	R\$ 16.926,27
LUCAS DOS SANTOS FREITAS	Classe IV	R\$ 270,00	R\$ 270,00	R\$ 0,00
LUCY CADORE PRADEBOM	Classe III	R\$ 1.953.621,41	R\$ 26.669,66	R\$ 1.926.951,75
LUIS FAVORINO ARAUJO COLLARES	Classe III	R\$ 110.000,00	R\$ 2.894,81	R\$ 107.105,19
LUIS PAULO LINCK JARDIM	Classe III	R\$ 326.593,65	R\$ 7.764,57	R\$ 318.829,08
LUIZ ANTONIO MATTIONI	Classe III	R\$ 73.293,78	R\$ 2.883,38	R\$ 70.410,40
M R SEVERO CIA LTDA - EPP	Classe IV	R\$ 420,00	R\$ 420,00	R\$ 0,00

Credores	Classe	Valores QGC	Quantia Total Paga	Saldo Remanescente
MAIKON JAPPE	Classe III	R\$ 53.191,56	R\$ 2.828,55	R\$ 50.363,01
MAKENA MAQ EQUIP E LUBRIFICANTES LTDA	Classe III	R\$ 732,80	R\$ 732,80	R\$ 0,00
MARCELO PEREIRA DE ARAUJO	Classe III	R\$ 49.405,78	R\$ 2.731,63	R\$ 46.674,15
MARCIO ANTONIO DELLA FLORA	Classe III	R\$ 23.592,30	R\$ 1.925,70	R\$ 21.666,60
MARIA JOSE DE CARVALHO SCALZILLI	Classe III	R\$ 210.598,21	R\$ 6.876,10	R\$ 203.722,11
MAURICIO DA COSTA CASTAGNA	Classe III	R\$ 177.361,44	R\$ 3.767,47	R\$ 173.593,97
MAURO DE MORAES TEIXEIRA	Classe III	R\$ 105.693,51	R\$ 2.839,45	R\$ 102.854,06
NEY ALFREDO GARCIA ALBORNOZ	Classe III	R\$ 83.984,13	R\$ 4.151,81	R\$ 79.832,32
NICOLAU SILVEIRA NETO	Classe III	R\$ 40.533,17	R\$ 2.001,79	R\$ 38.531,38
OLIVIO ALBERTO KARSBURG FARENZENA	Classe III	R\$ 272.450,19	R\$ 4.983,18	R\$ 267.467,01
ONEIDE LOPES DORNELLES	Classe III	R\$ 41.726,73	R\$ 2.534,74	R\$ 39.191,99
OSCAR LOURENCO VIEIRA PIRES	Classe III	R\$ 71.944,08	R\$ 3.310,71	R\$ 68.633,37
PAULO CIRINEU PIECHAQUE	Classe III	R\$ 30.341,49	R\$ 1.870,77	R\$ 28.470,72
PREVEMAX IND E COM DE EMBAL E DISTR DE EPIS L	Classe III	R\$ 2.498,26	R\$ 1.500,00	R\$ 998,26
R SCHMIDT SOLUCOES AMBIENTAIS LTDA	Classe IV	R\$ 2.083,00	R\$ 1.500,00	R\$ 583,00
RAFAEL DE SOUZA LUNARDI	Classe III	R\$ 75.176,96	R\$ 2.919,66	R\$ 72.257,30
RICARDO DE ALMEIDA MENDES RIBEIRO	Classe III	R\$ 131.852,77	R\$ 3.180,70	R\$ 128.672,07
RICARDO PAZINATO ZAGO	Classe III	R\$ 75.752,54	R\$ 2.930,76	R\$ 72.821,78
RICARDO ZIULKOSKI	Classe III	R\$ 68.160,80	R\$ 2.356,95	R\$ 65.803,85
ROBERTO ALVES DE MASCARENHAS	Classe III	R\$ 115.543,32	R\$ 2.970,42	R\$ 112.572,90
ROBERTO CARDOSO JAURIS	Classe III	R\$ 94.728,83	R\$ 3.896,53	R\$ 90.832,30
RODONAVES TRANSPORTES E ENCOMME	Classe III	R\$ 188,30	R\$ 188,30	R\$ 0,00
RODRIGO MORAES FORMOZO	Classe III	R\$ 20.163,28	R\$ 1.979,45	R\$ 18.183,83
ROSSANA SILVEIRA SERRA MACEDO	Classe III	R\$ 67.092,68	R\$ 1.263,89	R\$ 65.828,79
SANDRO DA SILVA ALBUQUERQUE	Classe III	R\$ 279.903,48	R\$ 3.296,12	R\$ 276.607,36
SANTUNINO SCHUTZ SCHWANCK	Classe III	R\$ 394.858,88	R\$ 9.079,57	R\$ 385.779,31
SERASA S A	Classe III	R\$ 28.173,45	R\$ 1.500,00	R\$ 26.673,45
SERGIO ECHENIQUE LOPES	Classe III	R\$ 266.552,90	R\$ 4.907,36	R\$ 261.645,54
SERGIO REZENI MUNHOZ LOPES	Classe III	R\$ 105.623,32	R\$ 2.838,55	R\$ 102.784,77

06. Plano de Recuperação Judicial

Cumprimento do Plano de Recuperação Judicial

Credores	Classe	Valores QGC	Quantia Total Paga	Saldo Remanescente
SILTON BALDUINO MILITZ RUBENICH	Classe III	R\$ 171.726,82	R\$ 4.780,08	R\$ 166.946,74
SILVEIRO ADVOGADOS	Classe I	R\$ 46.090,84	R\$ 19.626,08	R\$ 26.464,76
SONIA BEATRIZ ROHDE LOPES	Classe III	R\$ 182.212,29	R\$ 3.823,14	R\$ 178.389,15
SPOHR LOCADORA DE VEICULOS (transferência para MAGDA MARIA LAHUDE SPOHR FIL)	Classe III	R\$ 1.575,00	R\$ 1.500,00	R\$ 75,00
SUPRY X	Classe IV	R\$ 1.650,00	R\$ 1.500,00	R\$ 150,00
SUZANA LEOPOLDINA DE OLIVEIRA S.FONTOURA	Classe III	R\$ 342.495,00	R\$ 5.896,61	R\$ 336.598,39
TEIXEIRA FORTES ADVOGADOS ASSO (REDFACTOR FACTORING E FOMENTO COMERCIAL)	Classe III	R\$ 7.319,80	R\$ 1.500,00	R\$ 5.819,80
THOMAZ BORRALHO LISBOA	Classe III	R\$ 109.243,00	R\$ 4.270,06	R\$ 104.972,94
TRANSPORTADORA E DESENTUPIDORA BRUN LTDA	Classe IV	R\$ 7.200,00	R\$ 1.500,00	R\$ 5.700,00
TRANSPORTES SILVIO LTDA -MATRIZ	Classe III	R\$ 14.000,00	R\$ 1.500,00	R\$ 12.500,00
TRANSWALEDU TRANSPS E COM LTDA	Classe IV	R\$ 20.440,00	R\$ 1.500,00	R\$ 18.940,00
VALDIR INACIO FERREIRA	Classe III	R\$ 174.599,04	R\$ 4.835,42	R\$ 169.763,62
VALERIO BERNARDES SAENGER	Classe III	R\$ 197.161,05	R\$ 4.022,76	R\$ 193.138,29
VALGROUP	Classe III	R\$ 79.381,65	R\$ 1.500,00	R\$ 77.881,65
VILSO GONÇALVES DE OLIVEIRA	Classe III	R\$ 66.588,70	R\$ 3.173,56	R\$ 63.415,14
VITOR JOSE GOMES MENDES RIBEIRO	Classe III	R\$ 35.989,39	R\$ 1.944,69	R\$ 34.044,70
WASHINGTON UMBERTO CINEL	Classe III	R\$ 383.297,44	R\$ 3.963,17	R\$ 379.334,27
WENDELL JORDAN MARQUES LISBOA	Classe III	R\$ 38.268,50	R\$ 1.974,07	R\$ 36.294,43



Com base na documentação disponibilizada pelos representantes da Recuperanda, foi possível constatar que nem todos os pagamentos estão ocorrendo de forma mensal aos credores das Classes I, III e IV, conforme condição prevista no Plano de Recuperação Judicial aprovado em Assembleia-Geral de Credores realizada no dia 14/03/2024.

07. Considerações Finais

Diante do exposto, a Administração Judicial vem, com o devido acato, perante Vossa Excelência, requerer:

- a) o recebimento do 17º relatório de atividades da Recuperanda, referente ao mês de **novembro/2024**, a fim de fornecer a todas as partes interessadas os principais tópicos do processo de recuperação em questão até o momento;
- b) após a devida análise pelos órgãos competentes, o julgamento do presente relatório.

Sendo o que se cumpria reportar, a Administração Judicial permanece à disposição desse douto Juízo, bem como da coletividade dos credores e da Recuperanda para os esclarecimentos que se fizerem necessários.

Nesses Termos,
É o Relatório.

Rio Pardo/RS, 31 de janeiro de 2025.

VON SALTIEL
ADMINISTRADORA JUDICIAL

AUGUSTO VON SALTIEL
OAB/RS 87.924

GERMANO VON SALTIEL
OAB/RS 68.999

JULIANA RESCHKE
CRC/RS 104.037/O

08. Anexos

Inspeção *in loco* realizada à sede da Recuperanda



01. Produção

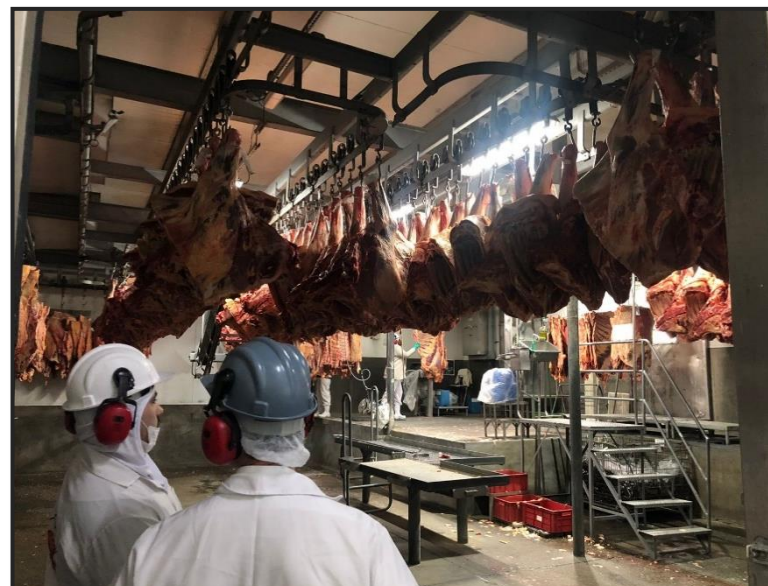

02. Produção

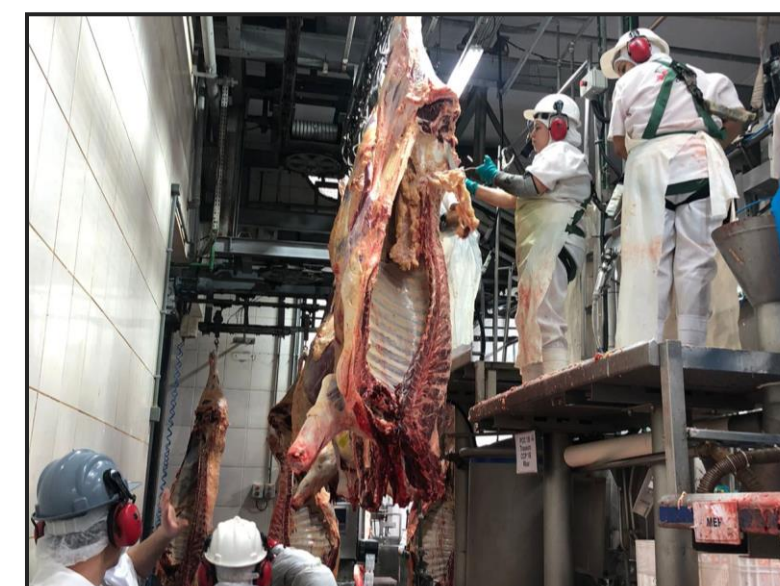

03. Produção



05. Produção

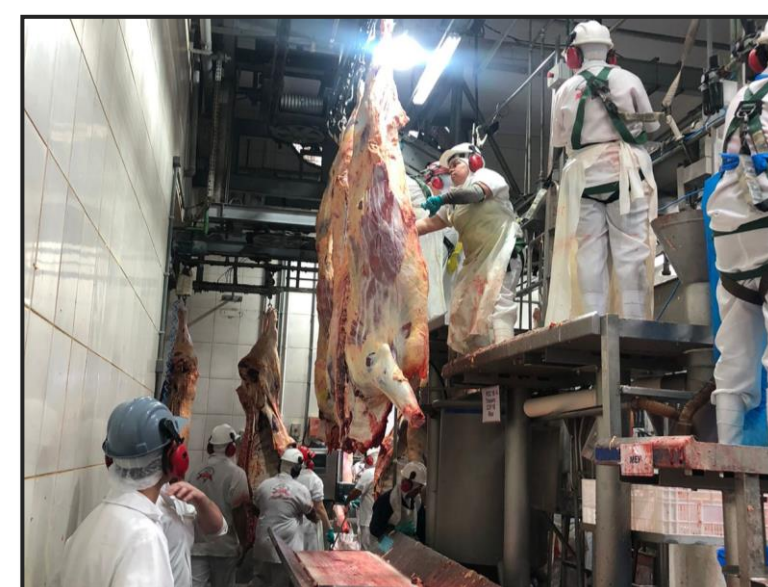

06. Produção



07. Parte externa da sede



VON SALTIEL
ADMINISTRAÇÃO JUDICIAL

Telefones

(51) 3414-6760 / (48) 3197-2969

Whats Business

(51) 99171-7069

Endereço de e-mail

atendimento@vonsaltiel.com.br

Website

www.vonsaltiel.com.br