



Relatório Mensal de Atividades

Maio de 2023

COMESUL BEEF AGRO INDUSTRIAL LTDA

RECUPERAÇÃO JUDICIAL N.º 5001356-08.2023.8.21.0024

2ª VARA JUDICIAL DA COMARCA DE RIO PARDO - RS

JUÍZA: DRA. CLEUSA MARIA LUDWIG

Sumário

- | | | | |
|-----------|--|-----------|---------------------------------|
| 01 | Considerações iniciais | 05 | Informações Operacionais |
| 02 | Cronograma Processual | 06 | Considerações Finais |
| 03 | Informações sobre a Recuperanda | 07 | Anexos |
| 04 | Estrutura do Passivo | | |

01. Considerações Iniciais

Função do Administrador Judicial

O Administrador Judicial é o agente auxiliar da justiça e de confiança do Juiz que, ao assumir as suas funções, compromete-se a bem e fielmente desempenhar o encargo, com as responsabilidades a ele inerentes. O principal dever da Administração Judicial na Recuperação Judicial consiste em fiscalizar as atividades do devedor, porquanto este permanece na gestão empresarial.

O resultado dessa fiscalização é materializado por meio da apresentação de relatórios mensais de atividades (RMA), cujo dever é estabelecido à Administração Judicial no art. 22, II, 'c', da Lei n.º 11.101/05 (LRF), recentemente incluída pela Lei n.º 14.112/20, segundo o qual:

Art. 22. Ao administrador judicial compete, sob a fiscalização do juiz e do Comitê, além de outros deveres que esta Lei lhe impõe:

II – na recuperação judicial:

c) apresentar ao juiz, para juntada aos autos, relatório mensal das atividades do devedor, fiscalizando a veracidade e a conformidade das informações prestadas pelo devedor; (Redação dada pela Lei nº 14.112, de 2020).

As informações apresentadas nos relatórios serão baseadas em dados contábeis, financeiros e operacionais apresentados pela Recuperanda, sob as penas do art. 171 da LRF. Tais informações, todavia, **não serão objeto de exame independente ou de procedimento de auditoria**, de forma que não se poderá garantir ou afirmar a sua correção, precisão e completude.

Isso porque, como bem referem Daniel Carnio e Alexandre Correa, “a intenção do legislador nessa norma é a de que a administração verifique a plausibilidade e a veracidade da documentação apresentada pelo devedor, servindo como efetivo ente fiscalizatório”. Mais adiante, acrescentam que “a inclusão da alínea ‘c’, inciso II, do referido artigo não ocorreu para responsabilizar o auxiliar do juízo por informações inverídicas prestadas pela recuperanda”, mas sim para obrigá-lo “a fiscalizar essas informações e conferir, dentro das suas possibilidades de trabalho, se os dados possuem lastro na realidade da empresa” (COSTA, Daniel Carnio. Comentários à lei de recuperação de empresas e falência: Lei 11.101, de 09 de fevereiro de 2005/ Daniel Carnio Costa, Alexandre Correa Nasser de Melo – Curitiba: Juruá, 2021, pp. 107-109).

O presente relatório, portanto, não objetiva atestar a veracidade e a conformidade das informações contábeis e financeiras prestadas pelo devedor. Objetiva, por outro lado, conferi-las, a fim de aferir se guardam embasamento com a realidade coletada pela Administração Judicial nas vistorias – físicas ou virtuais – realizadas nas instalações da devedora.

01. Considerações Iniciais

Função do Administrador Judicial

Nesse sentido, o presente relatório tem como objetivo reunir, de forma sintética, as informações operacionais, financeiras, econômicas e processuais da Recuperação Judicial da Empresa COMESUL BEEF AGRO INDUSTRIAL LTDA., ofertando ao Juiz, ao Ministério Público, aos credores e aos demais interessados um relato transparente dos principais fatos ocorridos no período analisado.

O período objeto de análise processual e operacional corresponde ao mês de **maio/2023**, tendo em vista que trata-se do primeiro relatório mensal de atividades (RMA) apresentado pela Administração Judicial

Ao lado, apresenta-se as atividades desempenhadas por esta Equipe Técnica.

Resumo das Atividades de Competência da AJ

Atendimento e prestação de informações aos credores;

Solicitação e análise da documentação contábil, bem como das atividades da Recuperanda;

Vistoria à sede da Recuperanda, de forma a verificar a continuidade da atividade e angariar informações sobre a operação;

Elaboração dos Relatórios Mensais de Atividades (RMA), fiscalização dos procedimentos inerentes ao correto andamento do processo de recuperação judicial e prestação de informações à 2ª Vara Judicial da Comarca de Rio Pardo/RS.

02. Cronograma Processual

Comesul Beef Agro Industrial LTDA.



03. Informações sobre a Recuperanda

Principais Informações

Atividade Principal



Razão Social: Comesul Beef Agro Industrial LTDA.



CNPJ: 15.548.956/0001-08



Matriz¹: Rodovia BR-471, s/nº, km 173,
Bairro Boa Vista, Pântano Grande/RS



Natureza Jurídica: Sociedade Empresária Limitada



Objeto Social: Abate, indústria, comércio e transporte rodoviário de carnes. Preparação de subprodutos do abate, criação de bovinos, bufalinos, ovinos e suínos, importação e exportação.



Capital Social: R\$ 250.000,00.

Quadro Societário

**Comesul Beef Agro Industrial
LTDA.**

100%

**Leonardo Dalmazzo
Fortes
(R\$ 250.000,00)**



Informações com base na
Alteração de Ato Constitutivo,
assinada em 29/10/2018.

03. Informações sobre a Recuperanda

Imagens das páginas das redes sociais da empresa

Site (www.comesulbeef.com.br/)

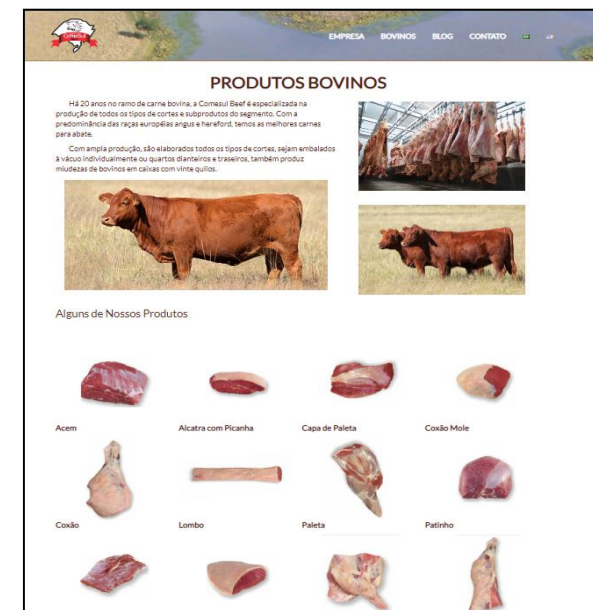
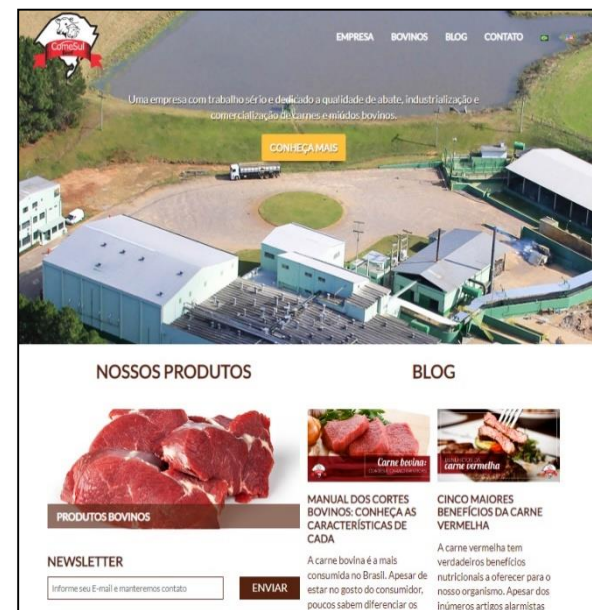

Facebook (www.facebook.com/ComesulBeef)



Instagram (www.instagram.com/comesulbeef)



03. Informações sobre a Recuperanda

Histórico da Empresa

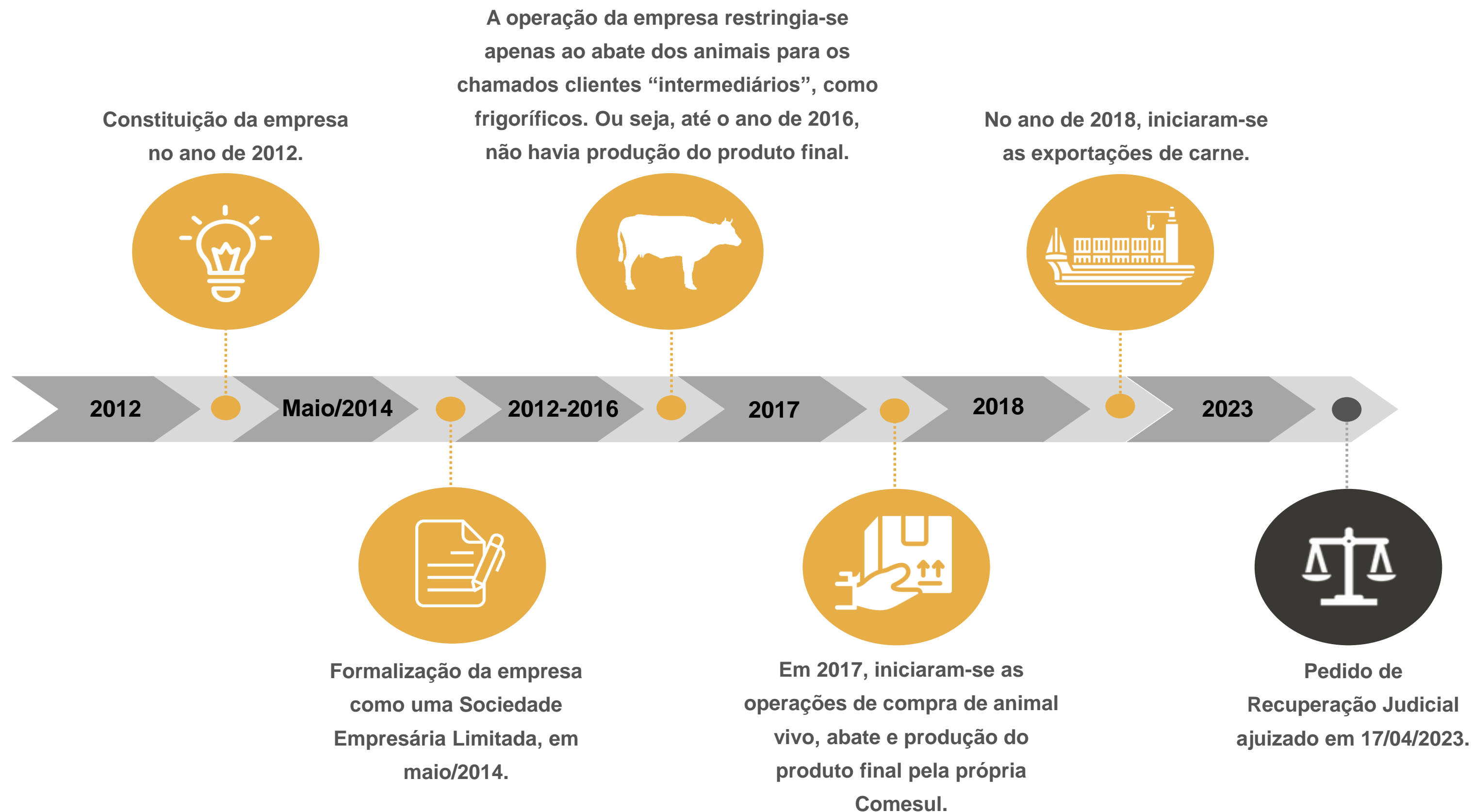

03. Informações sobre a Recuperanda

Outras Informações

Causas da Crise

Abaixo, apresenta-se as causas da crise elencadas pela empresa no momento do ajuizamento da Recuperação Judicial:

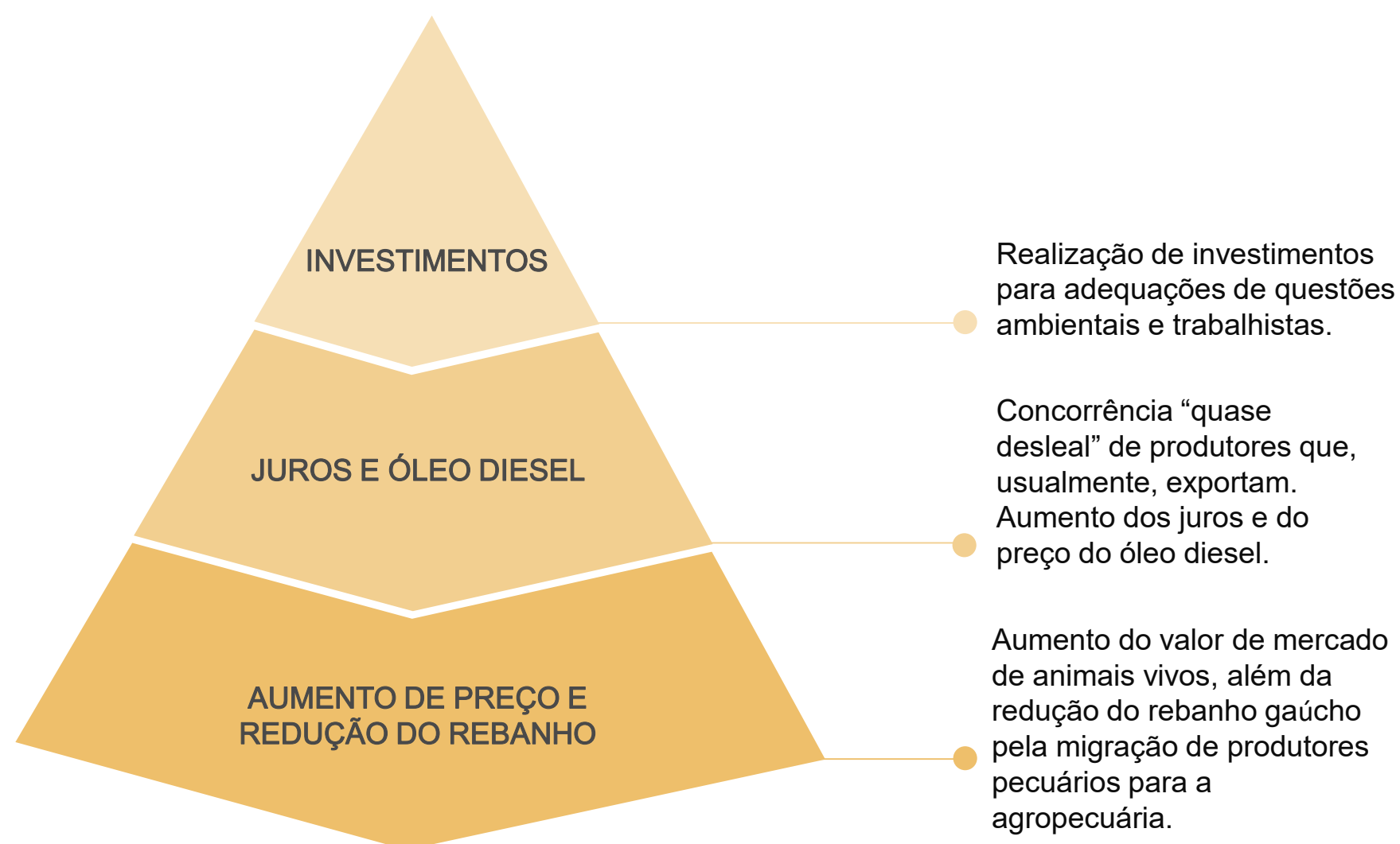

Quadro Funcional

Apresenta-se, a seguir, a evolução do quadro funcional da Recuperanda, entre os meses de abril e maio/2023, conforme informações encaminhadas pela sua administração. Destaca-se que os 314 funcionários, conforme gráfico abaixo, são contratados pelo regime CLT. Além destes, a empresa possui 3 prestadores de serviços (profissionais autônomos).

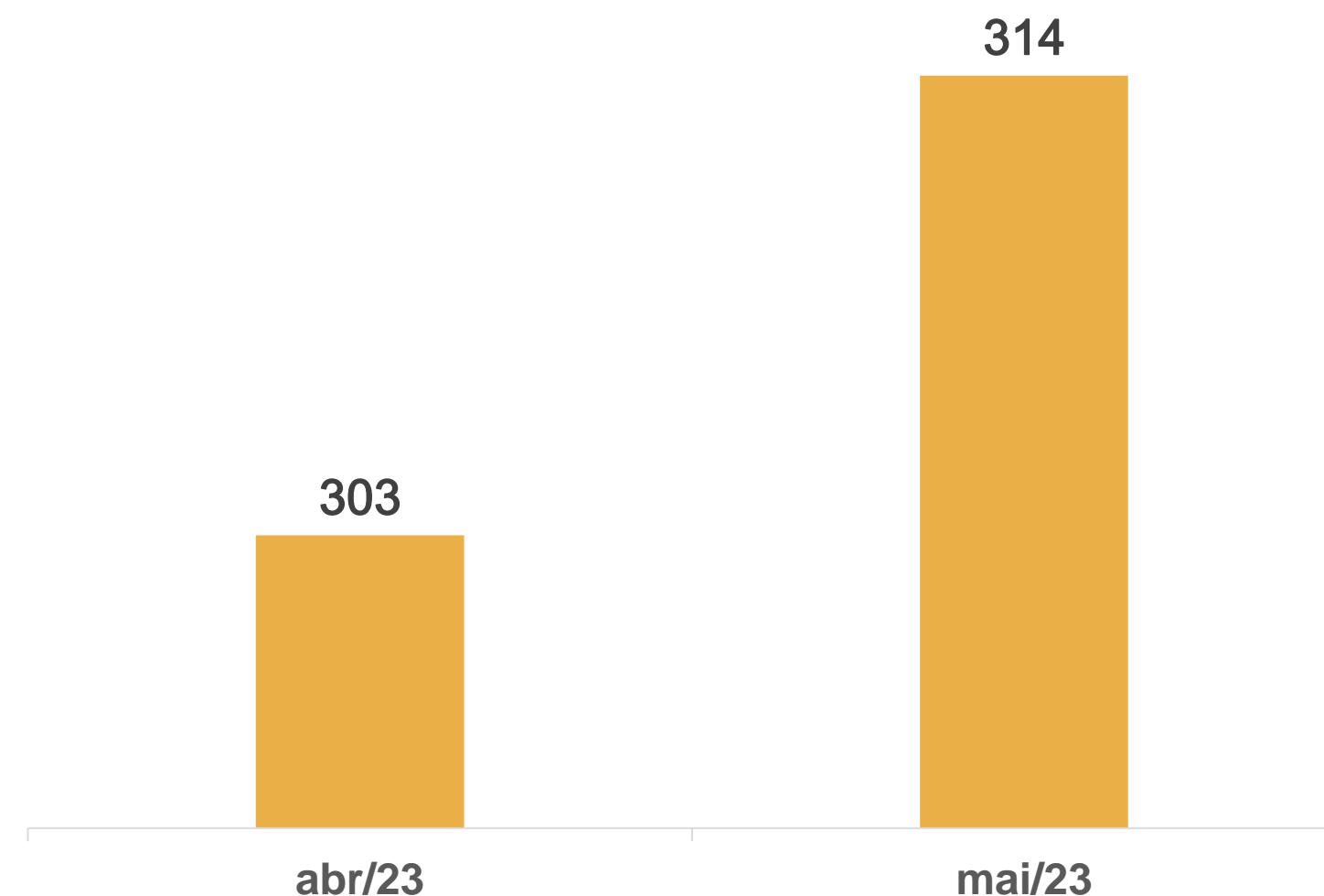

03. Informações sobre a Recuperanda

Outras Informações

Títulos Protestados

Com base na consulta realizada no dia 05 de julho de 2023 no site de Cartórios e Protestos (<https://site.cenprotnacional.org.br/>), apresenta-se, abaixo, quadro resumo dos títulos protestados:

Cartório	Cidade	Nº de Títulos	Valores
Tabelionato de Protestos	Pântano Grande/RS	369	R\$ 3.281.228,52
TOTAL		369	R\$ 3.281.228,52

Passivo Contingente

Esta Equipe Técnica elaborou um quadro-resumo a respeito dos processos em que, atualmente, a Recuperanda é ré. As informações foram retiradas do documento disponibilizado nos autos do processo (Evento 1 – ANEXO11).

Natureza	Nº de Processos	Valor da Causa
Cível	54	R\$ 4.062.024,85
Tributário	2	R\$ 16.646.408,61
Trabalhista	25	R\$ 2.866.886,80
TOTAL	81	R\$ 23.575.320,26

Demais Informações



Conforme informações repassadas pelos representantes da Empresa e ratificadas pelo balancete contábil de maio/2023, as **obrigações contraídas após o ajuizamento da Recuperação Judicial**, como salários e fornecedores, estão sendo adimplidas mensalmente. No entanto, conforme demonstrado na página 12 deste relatório, há um saldo significativo de dívidas tributárias em atraso.



Em relação aos **honorários da Administração Judicial**, destaca-se que, até o momento de elaboração deste relatório, a primeira parcela já havia sido paga.



No balancete contábil do mês de maio/2023, não houve contabilização de nenhuma venda de **Ativo Imobilizado**. Em contrapartida, é possível inferir que houve a compra de novos maquinários.

Destaca-se que as reduções em tal conta referem-se apenas a **valores de depreciação**.

04. Estrutura do Passivo

Passivo Sujeito à Recuperação Judicial

O edital do Art. 7º, §2º, da LREF, reflete a segunda relação de credores da Devedora e perfaz o montante total de **R\$ 47.956.302,97**, conforme tabela abaixo apresentada:

CLASSES	VALORES DO EDITAL ART. 52, § 1º, LRF	VALORES DO EDITAL ART. 7, § 2º, LRF E NÚMERO DE CREDITORES		
Classe I - Trabalhista	R\$ 869.459,29	R\$ 1.208.359,44	170	25%
Classe III - Quirografários	R\$ 44.961.217,13	R\$ 45.295.940,11	389	58%
Classe IV - ME/EPP	R\$ 1.466.141,08	R\$ 1.452.003,42	113	17%
TOTAL	R\$ 47.296.817,50	R\$ 47.956.302,97	672	100%

- Classe I - Trabalhista
- Classe III - Quirografários
- Classe IV - ME/EPP

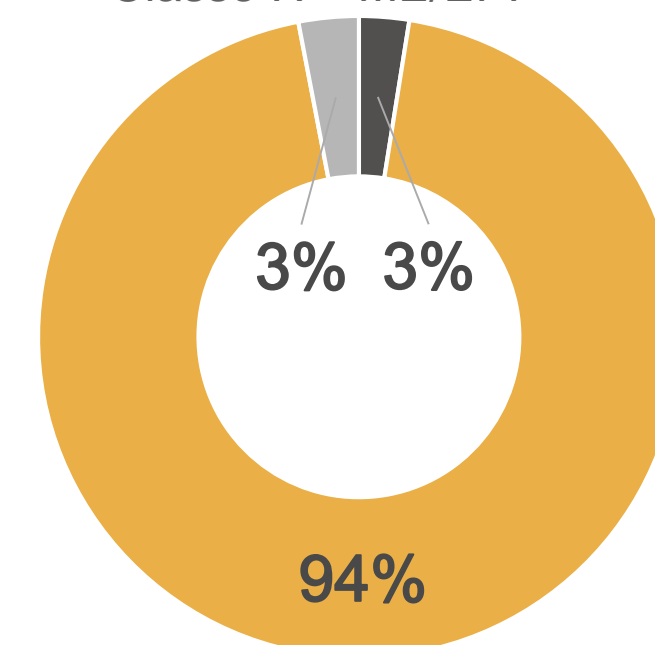

A lista é composta por 672 credores no total. Abaixo, apresenta-se os principais credores do processo:

CLASSES	PRINCIPAIS CREDITORES	VALORES (R\$)	% SOBRE O PASSIVO SUJEITO
Classe III - Quirografários	FRIGOLON FRIGORIFICO LTDA	R\$ 4.038.318,50	8,42%
Classe III - Quirografários	BMP SOCIEDADE DE CREDITO AO MICROEMPREEND	R\$ 3.648.442,80	7,61%
Classe III - Quirografários	LUCY CADORE PRADEBOM	R\$ 1.953.621,41	4,07%
Classe III - Quirografários	CONSTANTINO E SENTINELLO LTDA	R\$ 1.653.407,51	3,45%
-	DEMAIS CREDITORES	R\$ 36.662.512,75	76,45%
TOTAL		R\$ 47.956.302,97	100%

04. Estrutura do Passivo

Passivo Extraconcursal

Passivo Extraconcursal - Outros

Como créditos extraconcursais enquadram-se, principalmente, (i) o passivo fiscal e operações de adiantamento de contrato de câmbio, (ii) cessão fiduciária de títulos e direitos creditórios, (iii) alienação fiduciária e (iv) arrendamento mercantil (leasing).

Considerando as informações dispostas na petição inicial do pedido de Recuperação Judicial, foi informado que o passivo não sujeito ao procedimento recuperacional atingiria o montante de R\$ 37.119.813,15 (44% perante o total da dívida da empresa, R\$ 84.416.630,65). Ainda, foi destacado que o passivo extraconcursal corresponde aos contratos de empréstimos e financiamentos com garantias dispostas no art. 49, §3º, da LREF, além das obrigações tributárias.

Cumpramos ressaltar que não foi possível elaborar um quadro-resumo a respeito das dívidas extraconcursais, tendo em vista que a documentação juntada aos autos do processo não apresentou discriminação dos referidos valores.

Diante do exposto, sugere-se que a Recuperanda seja intimada a apresentar complementação das informações referentes ao seu passivo extraconcursal.

Passivo Extraconcursal - Tributário

O passivo fiscal em atraso, até o momento, é de R\$ 29.311.556,58*, sendo constituído por:

Natureza do Tributo	Valor	%
PARCELAMENTOS TRIBUTÁRIOS	R\$ 11.461.931,78	39,10%
DÍVIDA ATIVA	R\$ 10.278.060,53	35,06%
INSS	R\$ 3.199.889,31	10,92%
FUNFURAL	R\$ 1.571.217,85	5,36%
ICMS	R\$ 1.194.864,05	4,08%
FGTS	R\$ 730.381,63	2,49%
IRF	R\$ 476.303,45	1,62%
SENAR	R\$ 310.817,86	1,06%
FUNDESA/ISS/CSRF/RSS	R\$ 74.278,99	0,25%
PIS/COFINS	R\$ 11.074,26	0,04%
CONTRIBUIÇÃO SINDICAL	R\$ 2.736,87	0,01%
TOTAL	R\$ 29.311.556,58	100,00%

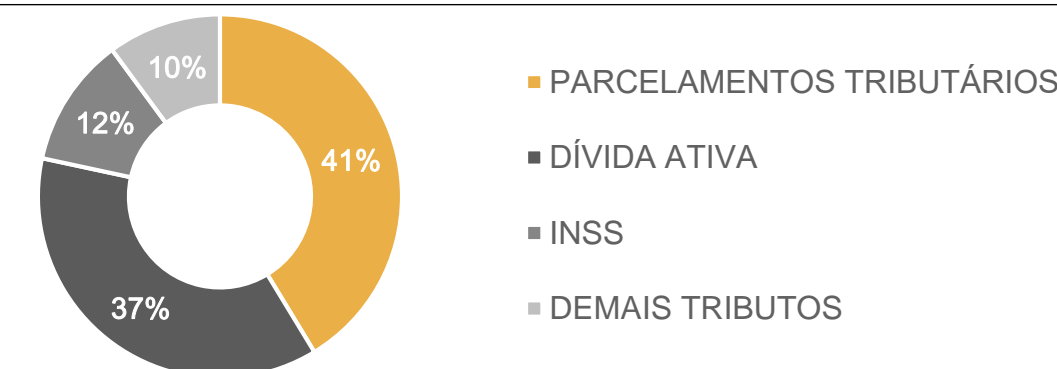

Destaca-se que os saldos acima foram retirados do balancete contábil de maio/2023, o qual foi disponibilizado pelos representantes da Devedora. Ainda, vale mencionar que, com base na consulta realizada no dia 05 de julho de 2023, no site da Procuradoria-Geral da Fazenda Nacional (<https://www.listadevedores.pgfn.gov.br/>), a Administração Judicial verificou que há valores inscritos em Dívida Ativa, conforme apontado na tabela acima.

05. Informações Operacionais

Econômico-Financeiras

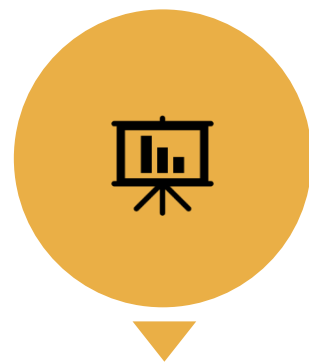

Esta seção explora as principais variações econômicas, financeiras e patrimoniais da Recuperanda, mediante a análise dos principais indicadores que evidenciam a evolução do processo de recuperação da empresa.



De maneira a retratar essa evolução, foram utilizadas, para este Relatório Mensal de Atividades, informações pertinentes a exercícios pretéritos, e também do balancete do mês de **maio/2023**, disponibilizados a esta equipe técnica.



A Administração Judicial, com o objetivo de trazer transparência ao processo de Recuperação Judicial, dispõe de site específico (www.vonsaltiel.com.br), no qual disponibiliza aos credores e aos demais interessados os principais documentos do presente processo.



A integralidade da documentação está disponível em arquivo digital (PDF) em página compartilhada em nuvem do Dropbox, por meio do link do ícone acima; ou, ainda, poderá ser solicitada à Administração Judicial, que, como já tem feito, a encaminhará via e-mail.

05. Informações Operacionais

Balanco Patrimonial | Ativo

	mai/2023	AV	AH	fev/2023	dez/2022
Ativo Circulante	27.592.369	37%	-22%	35.234.960	47.287.472
Disponibilidades	1.823.683	2%	-55%	4.040.390	2.295.376
Clientes	14.876.694	20%	-22%	18.970.629	30.971.488
Estoques	6.022.915	8%	-32%	8.922.542	11.120.156
Adiantamentos	1.344.693	2%	114%	626.989	315.877
Tributos a Recuperar	2.935.357	4%	14%	2.564.988	2.399.850
Demais Ativos	589.028	1%	438%	109.422	184.724
Ativo Não Circulante	47.724.451	63%	-1%	48.364.480	51.593.355
Realizável a Longo Prazo	32.078.825	43%	0%	32.078.825	35.048.112
Investimentos	4.646	0%	1%	4.607	4.607
Imobilizado	15.597.503	21%	-4%	16.234.813	16.492.564
Intangível	43.476	0%	-6%	46.234	48.073
Total do Ativo	75.316.820	100%	-10%	83.599.440	98.880.827

No quadro ao lado, apresenta-se a evolução do ativo da Devedora nos meses de dezembro/2022, fevereiro/2023 e maio/2023. Considerando tanto as rubricas do nível circulante quanto as do não circulante, nota-se que, entre os exercícios sociais de 2022 e 2023, o ativo total da empresa variou entre R\$ 98,8 milhões e R\$ 75,3 milhões.

No mês de maio/2023, as contas mais representativas do **Ativo Circulante** corresponderam a **Clientes e Estoques**. Nota-se que 83% do saldo de estoques é composto por mercadorias para revenda.

Por outro lado, cumpre ressaltar que a rubrica **Disponibilidades** estava, essencialmente, composta por valores cedidos pela empresa Read Factor. Tal situação demonstra a atual necessidade de crédito.

Destaca-se que a rubrica de **Outros Ativos**, em maio/2023, foi composta por quantias de despesas a apropriar, valores de bloqueios judiciais e um saldo referente a um acordo com o Sr. Marco Aurelio Freyer.

Por fim, no que tange ao **Ativo Não Circulante**, observa-se que 21% do ativo total da empresa corresponde ao montante atrelado ao **Ativo Imobilizado**. Considerando as informações dispostas nos balancetes enviados pelos representantes da Recuperanda, é possível inferir que a oscilação do período refere-se, integralmente, a valores de depreciação.

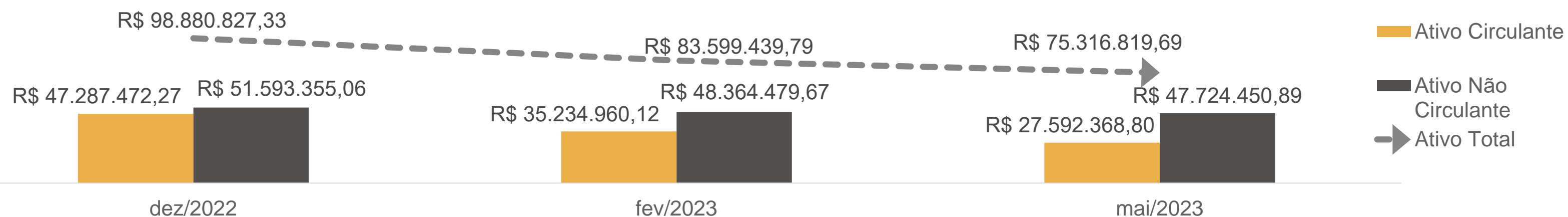

AV% - Análise vertical – apresenta a representatividade de cada rubrica perante o total do ativo;
 AH% - Análise horizontal - apresenta a variação mensal fevereiro e maio de 2023.

05. Informações Operacionais

Balanço Patrimonial | Passivo

	mai/2023	AV	AH	fev/2023	dez/2022
Passivo Circulante	81.562.821	93%	-5%	86.242.889	92.373.432
Fornecedores	40.558.797	46%	-2%	41.353.307	41.690.574
Empréstimos e Financiamentos	25.906.686	30%	-17%	31.326.795	39.332.771
Obrigações Trabalhistas e Sociais	11.359.726	13%	12%	10.110.346	8.676.171
Obrigações Tributárias	1.706.028	2%	-1%	1.719.385	1.500.378
Outros Passivos	2.031.585	2%	17%	1.733.057	1.173.538
Passivo Não Circulante	17.768.320	20%	1%	17.610.624	18.336.447
Obrigações Tributárias	8.785.259	10%	2%	8.607.083	8.607.083
Empréstimos e Financiamentos	7.882.533	9%	0%	7.882.533	7.882.533
Outras Contas	1.100.529	1%	-2%	1.121.009	1.846.832
Patrimônio Líquido	(11.829.053)	-14%	0%	(11.829.053)	(11.829.053)
Capital Social	250.000	0%	0%	250.000	250.000
(-) Prejuízos Acumulados	(12.079.053)	-14%	0%	(12.079.053)	(12.079.053)
Passivo e Patrimônio Líquido	87.502.089	100%	-5%	92.024.461	98.880.827

No quadro ao lado, apresenta-se a **evolução das dívidas** da Recuperanda nos meses de dezembro/2022, fevereiro/2023 e maio/2023. Nota-se que o agravamento das dificuldades econômico-financeiras aconteceu a partir de dezembro/2022, período em que a empresa aumentou o saldo de **dívidas com instituições financeiras**. Considerando o montante arrolado ao procedimento recuperatório, é possível inferir que grande parte dos saldos referentes a empréstimos e financiamentos não enquadraram-se como valores concursais, possivelmente pela questão das garantias contratuais.

No que diz respeito às demais rubricas do passivo da empresa, observa-se que o saldo de **Obrigações Trabalhistas e Sociais**, quando comparados os valores de maio e fevereiro/2023, sofreu um acréscimo de 12%, vinculado, principalmente, a valores de provisões e contribuições sociais.

O acréscimo mais significativo do período correspondeu às quantias de **Outros Passivos**, o qual passou de R\$ 1,7 milhão para R\$ 2 milhões em maio/2023. Tal conta é composta por adiantamentos de clientes, processos judiciais a pagar, contas de aquisição de imobilizado a pagar e contas em geral.

Por fim, destaca-se que a rubrica de **Prejuízos Acumulados** não foi atualizada ao longo dos meses do exercício social de 2023.

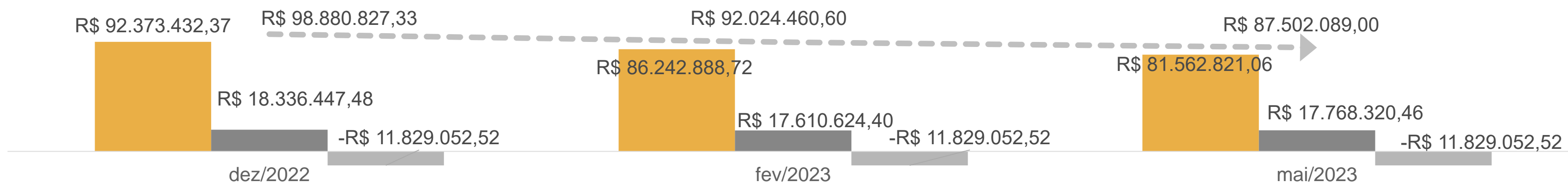

05. Informações Operacionais

Demonstração do Resultado do Exercício | DRE

	Mai/2023	AH	Fev/2023
Receita Bruta de Vendas	18.387.973	-31%	26.528.731
(-) Deduções da receita	(1.697.942)	-40%	(2.842.844)
(=) Receita Líquida	16.690.030	-30%	23.685.887
(-) Custos Mercadoria Vendidas	(16.265.113)	-40%	(26.937.101)
(-) Despesas Operacionais	(1.324.390)	-34%	(2.004.753)
(+) Outras receitas operacionais	1.010.571	3678%	26.746
(=) Resultado Operacional	111.098	-102%	(5.229.221)
(+/-) Resultado Financeiro	(568.701)	-20%	(714.745)
(=) Resultado do Exercício	(457.603)	-92%	(5.943.966)

No quadro ao lado, está exposta a evolução das receitas, despesas, custos e resultados da recuperanda no que diz respeito aos meses de fevereiro e maio de 2023.

Com base nos balancetes disponibilizados pelos representantes da Devedora, nota-se que, além da elevada quantia de dívidas, a empresa obteve apenas prejuízos contábeis no exercício social de 2023.

Por outro lado, ainda que o faturamento de fevereiro tenha sido superior ao resultado de maio, ainda não há perspectiva de atingimento do ponto de equilíbrio. Tal situação é reflexo do alto montante dispendido com os custos de produção e também da quantia atrelada a despesas financeiras.

É oportuno destacar que a receita bruta do mês de dezembro/2022 estava zerada no documento disponibilizado nos autos processuais, motivo que justifica a ausência de informações no quadro ao lado.

Por fim, destaca-se que o prejuízo contábil acumulado, dos meses de fevereiro e maio/2023, foi superior a R\$ 6,4 milhões.

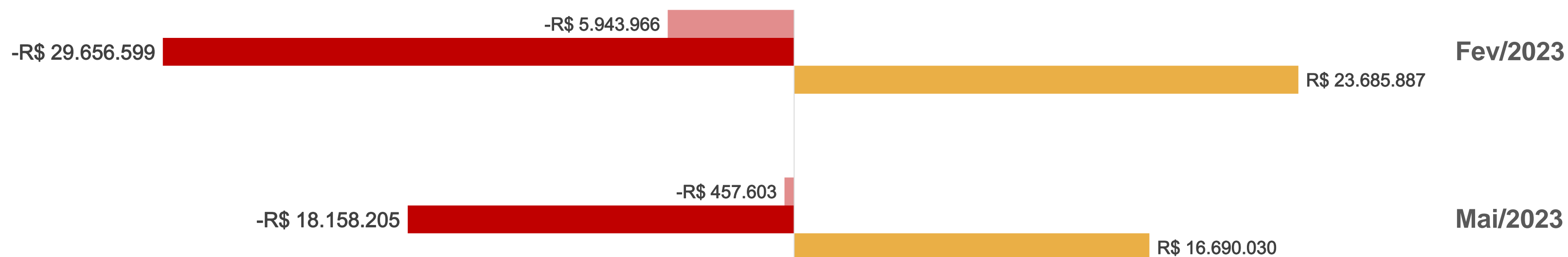

05. Informações Operacionais

Indicadores Financeiros

Os indicadores financeiros são métricas que coletam e geram informações sobre um determinado aspecto das demonstrações financeiras, sobretudo acerca da saúde financeira da organização e o quão rentável ela pode ser. Abaixo, apresenta-se alguns indicadores recomendados pela literatura de Finanças Corporativas:

Índices de Liquidez

Liquidez Corrente: mede a relação entre o ativo circulante e o passivo circulante. Se a liquidez corrente for superior a 1,0, o capital de giro é positivo.

$\frac{\text{Ativo Circulante}}{\text{Passivo Circulante}}$

Liquidez Seca: mede a capacidade que ativos circulantes de maior liquidez têm para cobrir o passivo circulante.

$\frac{\text{Ativo Circulante} - \text{Estoques}}{\text{Passivo Circulante}}$

Liquidez Geral: mede a capacidade de pagamento a Longo Prazo, ou seja, quanto há de ativo circulante e realizável a longo prazo para cada R\$ 1,00 de dívidas de curto e longo prazo.

$\frac{\text{Ativo Circulante} + \text{Ativo Realizável a Longo Prazo}}{\text{Passivo Circulante} + \text{Passível Exigível a Longo Prazo}}$

Índices de Endividamento

Participação do Capital de Terceiros: representa a relação entre capitais de terceiros e recursos totais.

$\frac{\text{Passivo Circulante} + \text{Passivo Não Circulante}}{\text{Passivo Total}}$

Endividamento de curto prazo: evidencia a concentração de obrigações vencíveis em até um exercício, em relação ao total de obrigações.

$\frac{\text{Passivo Circulante}}{\text{Passivo Circulante} + \text{Passivo Não Circulante}}$

Índices de Lucratividade

Margem Bruta: representa o quanto a empresa obtém de lucro para cada R\$1,00 vendido, descontando somente o custo da mercadoria/serviço vendido. Quanto maior, melhor.

$\frac{\text{Lucro Bruto}}{\text{Receita Líquida}}$

EBITDA: representa o resultado de lucros antes de juros, impostos, depreciação e amortização. Quanto maior o resultado, melhor está a empresa.

$\frac{\text{Lucro Operacional} + \text{Juros} + \text{Impostos} + \text{Depreciação} + \text{Amortização}}{\text{Receita Líquida}}$

Margem Líquida: representa o quanto a empresa obtém de lucro para cada R\$1,00 vendido. Quanto maior, melhor.

$\frac{\text{Lucro Líquido}}{\text{Receita Líquida}}$

05. Informações Operacionais

Indicadores Financeiros

Índices de Liquidez

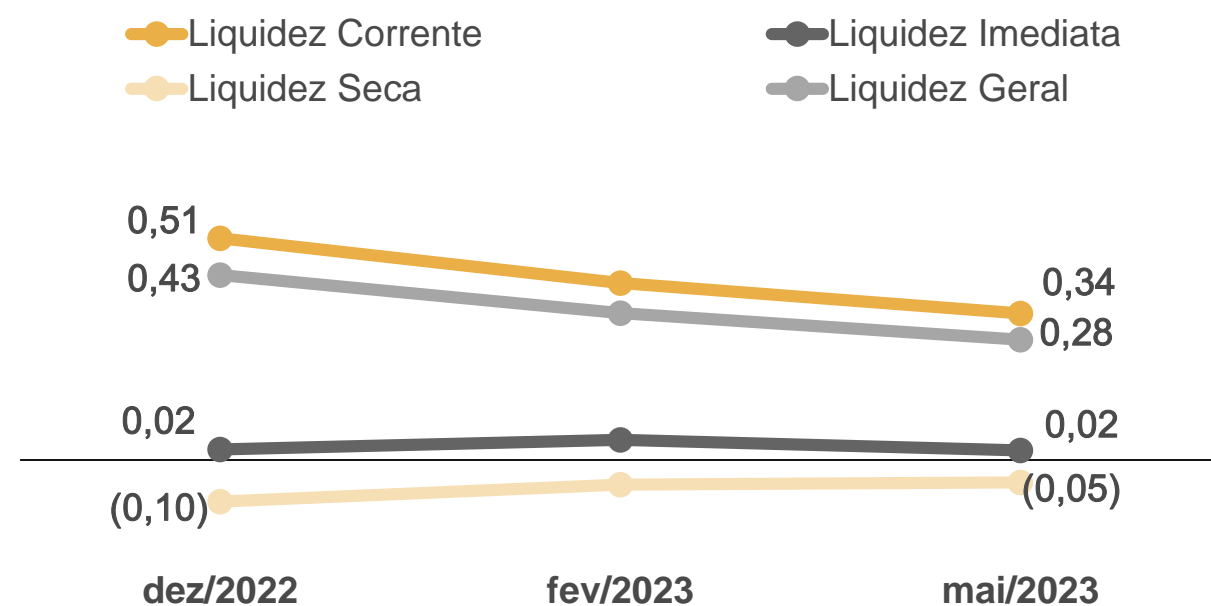

EBITDA

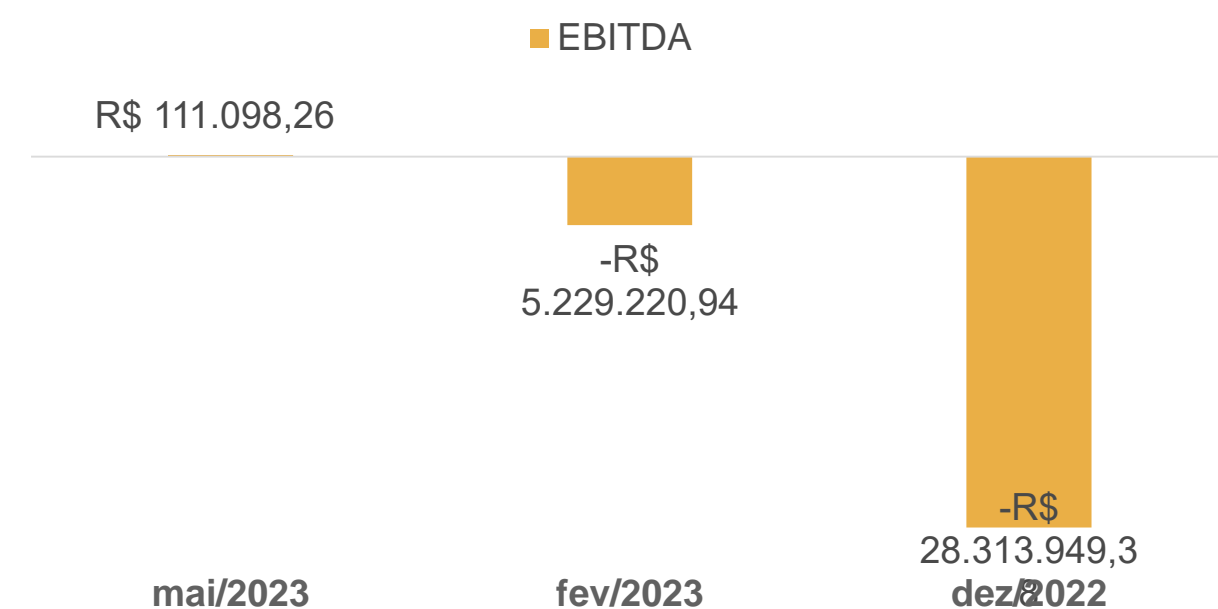

Índices de Endividamento

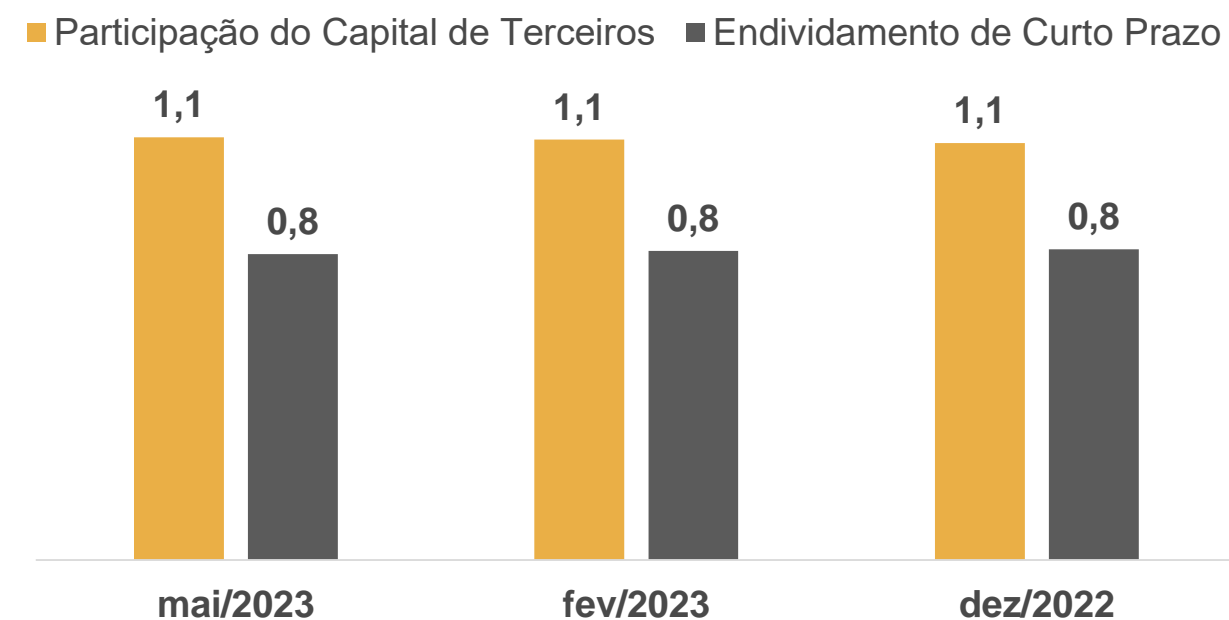

Margem Bruta x Margem Líquida

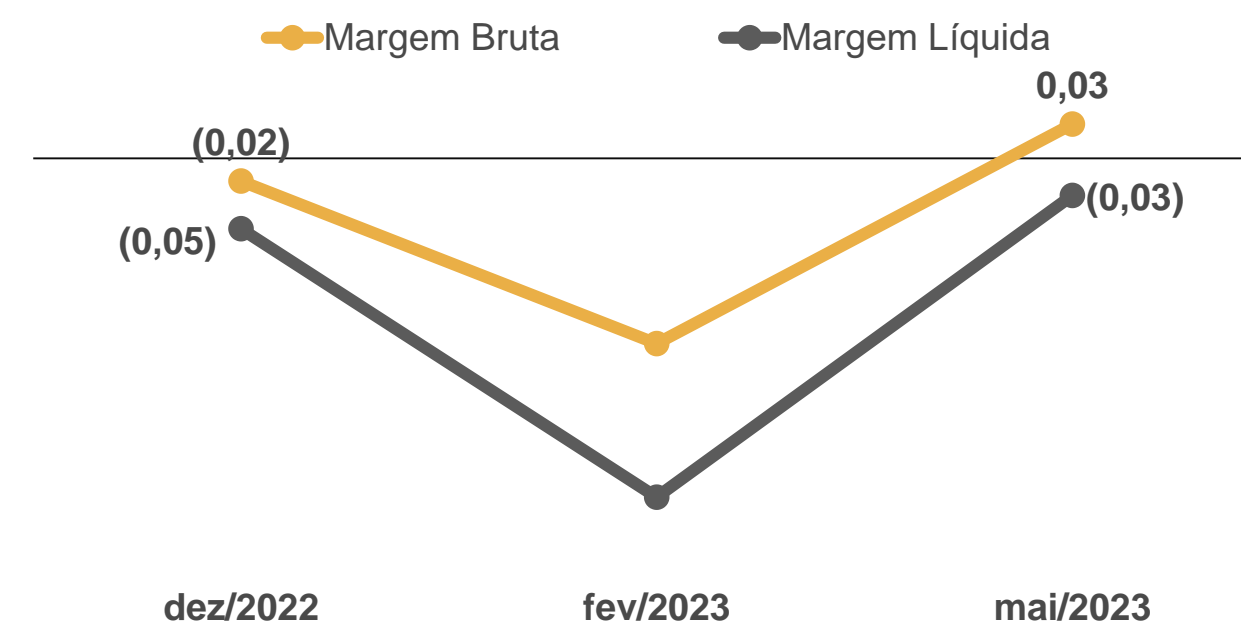

06. Considerações Finais

Diante do exposto, a Administração Judicial vem, com o devido acato, perante Vossa Excelência, requerer:

- a) o recebimento do 1º relatório de atividades da recuperanda, referente ao mês de **maio/2023**, a fim de fornecer a todas as partes interessadas os principais tópicos do processo de recuperação em questão até o momento;
- b) após a devida análise pelos órgãos competentes, o julgamento do presente relatório.

Sendo o que se cumpria reportar, a Administração Judicial permanece à disposição desse douto Juízo, bem como da coletividade dos credores e das recuperandas para os esclarecimentos que se fizerem necessários.

Nesses Termos,
É o Relatório.

Rio Pardo/RS, 25 de julho de 2023.

VON SALTIEL
ADMINISTRADORA JUDICIAL

AUGUSTO VON SALTIEL
OAB/RS 87.924

GERMANO VON SALTIEL
OAB/RS 68.999

07. Anexos

Inspeção *in loco* realizada à sede da Recuperanda em 19/07/2023



01. Fachada da sede da empresa, em Pântano Grande/RS



02. Frota de caminhões



03. Início da linha de abate de bovinos



04. Câmera fria

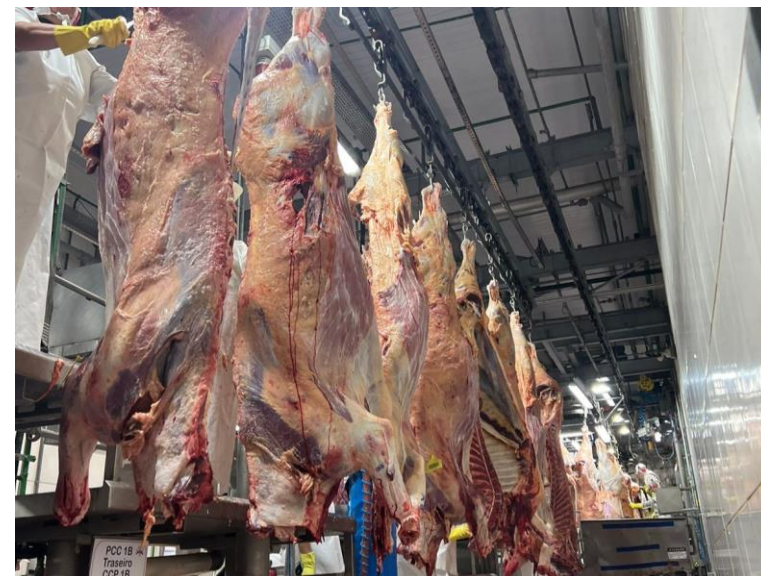

05. Desossa das peças



06. Desossa das peças



07. Produtos prontos



08. Estoques



VON SALTIEL
ADMINISTRAÇÃO JUDICIAL

Telefones

(51) 3414-6760 / (48) 3197-2969

Whats Business

(51) 99171-7069

Endereço de e-mail

atendimento@vonsaltiel.com.br

Website

www.vonsaltiel.com.br