



# Relatório Mensal de Atividades

Outubro, Novembro e Dezembro de 2022

## **BENDIZÊ GASTROBAR LTDA.**

INCIDENTE PROCESSUAL N.º 5152097-66.2022.8.21.0001  
RECUPERAÇÃO JUDICIAL N.º 5036344-61.2022.8.21.0001

1º JUÍZO DA VARA REGIONAL EMPRESARIAL DA COMARCA DE PORTO ALEGRE - RS  
JUÍZA: DRA. GIOVANA FARENZENA

# Sumário

- |           |  |           |                                 |
|-----------|--|-----------|---------------------------------|
| <b>01</b> | <b>Considerações iniciais</b>          | <b>05</b> | <b>Informações Operacionais</b> |
| <b>02</b> | <b>Cronograma Processual</b>           | <b>06</b> | <b>Considerações Finais</b>     |
| <b>03</b> | <b>Informações sobre a Recuperanda</b> | <b>07</b> | <b>Anexos</b>                   |
| <b>04</b> | <b>Estrutura do Passivo</b>            |           |                                 |

# 01. Considerações Iniciais

## Função do Administrador Judicial

O Administrador Judicial é o agente auxiliar da justiça e de confiança do Juiz que, ao assumir as suas funções, compromete-se a bem e fielmente desempenhar o encargo, com as responsabilidades a ele inerentes. O principal dever da Administração Judicial na Recuperação Judicial consiste em fiscalizar as atividades do devedor, porquanto este permanece na gestão empresarial.

O resultado dessa fiscalização é materializado por meio da apresentação de relatórios mensais de atividades (RMA), cujo dever é estabelecido à Administração Judicial no art. 22, II, 'c', da Lei n.º 11.101/05 (LRF), recentemente incluída pela Lei n.º 14.112/20, segundo o qual:

*Art. 22. Ao administrador judicial compete, sob a fiscalização do juiz e do Comitê, além de outros deveres que esta Lei lhe impõe:*

*II – na recuperação judicial:*

*c) apresentar ao juiz, para juntada aos autos, relatório mensal das atividades do devedor, fiscalizando a veracidade e a conformidade das informações prestadas pelo devedor; (Redação dada pela Lei nº 14.112, de 2020).*

As informações apresentadas nos relatórios serão baseadas em dados contábeis, financeiros e operacionais apresentados pela Recuperanda, sob as penas do art. 171 da LRF. Tais informações, todavia, **não serão objeto de exame independente ou de procedimento de auditoria**, de forma que não se poderá garantir ou afirmar a sua correção, precisão e completude.

Isso porque, como bem referem Daniel Carnio e Alexandre Correa, “a intenção do legislador nessa norma é a de que a administração verifique a plausibilidade e a veracidade da documentação apresentada pelo devedor, servindo como efetivo ente fiscalizatório”. Mais adiante, acrescentam que “a inclusão da alínea ‘c’, inciso II, do referido artigo não ocorreu para responsabilizar o auxiliar do juízo por informações inverídicas prestadas pela recuperanda”, mas sim para obrigá-lo “a fiscalizar essas informações e conferir, dentro das suas possibilidades de trabalho, se os dados possuem lastro na realidade da empresa” (COSTA, Daniel Carnio. Comentários à lei de recuperação de empresas e falência: Lei 11.101, de 09 de fevereiro de 2005/ Daniel Carnio Costa, Alexandre Correa Nasser de Melo – Curitiba: Juruá, 2021, pp. 107-109).

O presente relatório, portanto, não objetiva atestar a veracidade e a conformidade das informações contábeis e financeiras prestadas pelo devedor. Objetiva, por outro lado, conferi-las, a fim de aferir se guardam embasamento com a realidade coletada pela Administração Judicial nas vistorias – físicas ou virtuais – realizadas nas instalações da devedora.

# 01. Considerações Iniciais

## Função do Administrador Judicial

Nesse sentido, o presente relatório tem como objetivo reunir, de forma sintética, as informações operacionais, financeiras, econômicas e processuais da Recuperação Judicial da Empresa **BENDIZÊ GASTROBAR LTDA.**, ofertando ao Juiz, ao Ministério Público, aos credores e aos demais interessados um relato transparente dos principais fatos ocorridos no período analisado.

O período objeto de análise processual e operacional corresponde ao meses de **outubro, novembro e dezembro de 2022**.

Ao lado, apresenta-se as atividades desempenhadas por esta Equipe Técnica.

### Resumo das Atividades de Competência da AJ

Atendimento e prestação de informações aos credores;

Solicitação e análise da documentação contábil, bem como das atividades da Recuperanda;

Vistoria à sede da Recuperanda, de forma a verificar a continuidade da atividade e angariar informações sobre a operação;

Elaboração dos Relatórios Mensais de Atividades (RMA), fiscalização dos procedimentos inerentes ao correto andamento do processo de recuperação judicial e prestação de informações à Vara Regional Empresarial de Porto Alegre – RS.

# 02. Cronograma Processual

Bendizê Gastrobar LTDA.



# 03. Informações sobre a Recuperanda

## Principais Informações

### Atividade Principal

A recuperanda **Bendizê** foi fundada em 2015, na cidade de Porto Alegre/RS, atuando na área de restaurantes, bares e similares. Tem como lema “Hambúrgueres e boas energias”, conceito que vai desde o atendimento, decoração, música ambiente à seleção de fornecedores



**Razão Social:** Bendizê Gastrobar LTDA.



**CNPJ:** 22.871.330/0001-95



**Sede:** Rua Sargento Nicolau Dias de Farias, nº 188, Bairro Tristeza, Porto Alegre/RS



**Natureza Jurídica:** Sociedade Empresária Limitada



**Capital Social:** R\$ 60.000,00

### Quadro Societário

Bendizê Gastrobar

Patrícia Pedroso Rotermund (40%)

Rodrigo Gularte Margies (40%)

Leonardo Pinto Sponchiado (10%)

Quotas em Tesouraria (10%)

# 03. Informações sobre a Recuperanda

## Outras Informações

### Causas da Crise

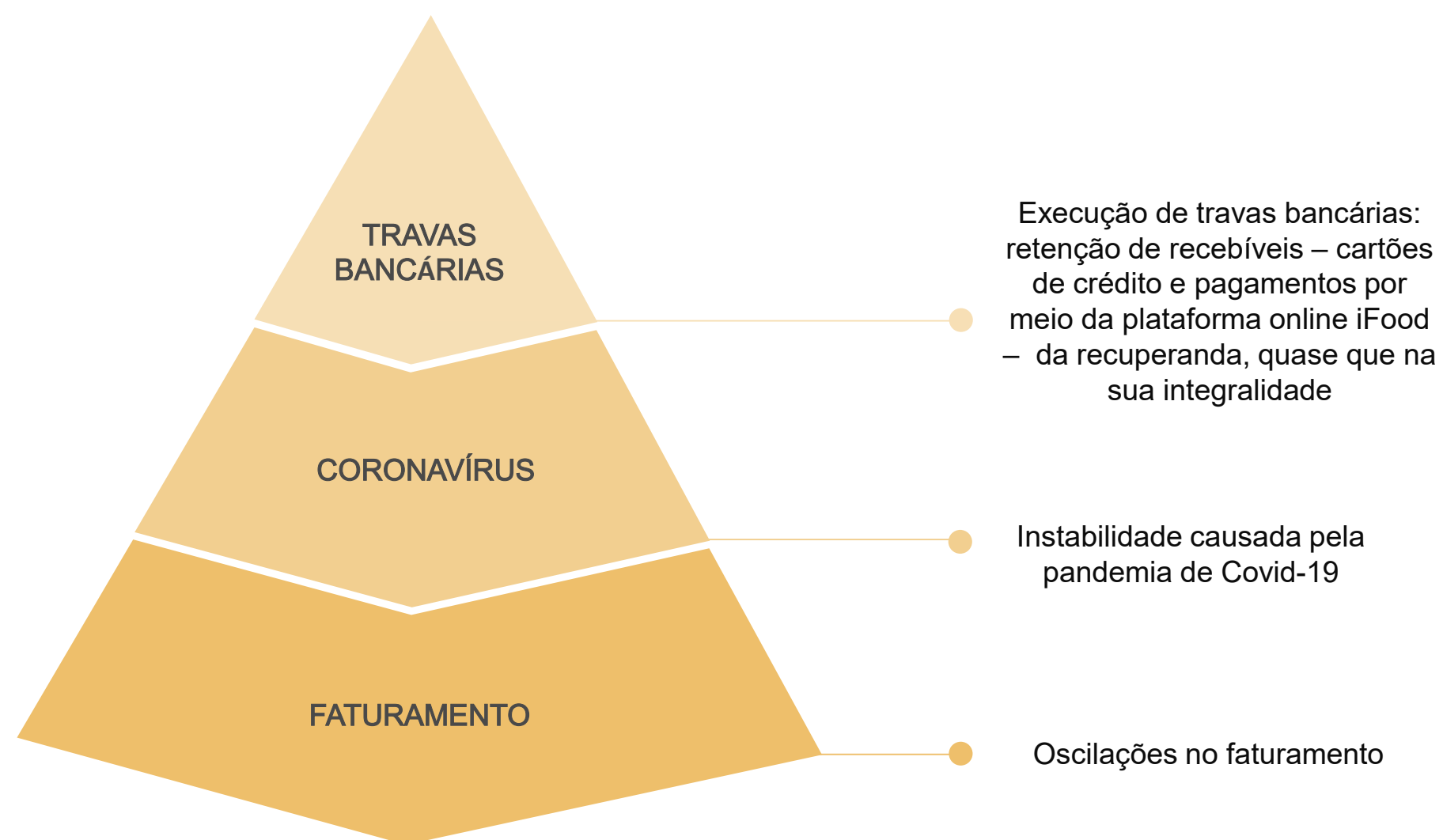

### Quadro Funcional

Apresenta-se, a seguir, a evolução do quadro funcional da Recuperanda, conforme informações encaminhadas pela sua administração. Destaca-se que todos os funcionários são contratados pelo regime CLT.

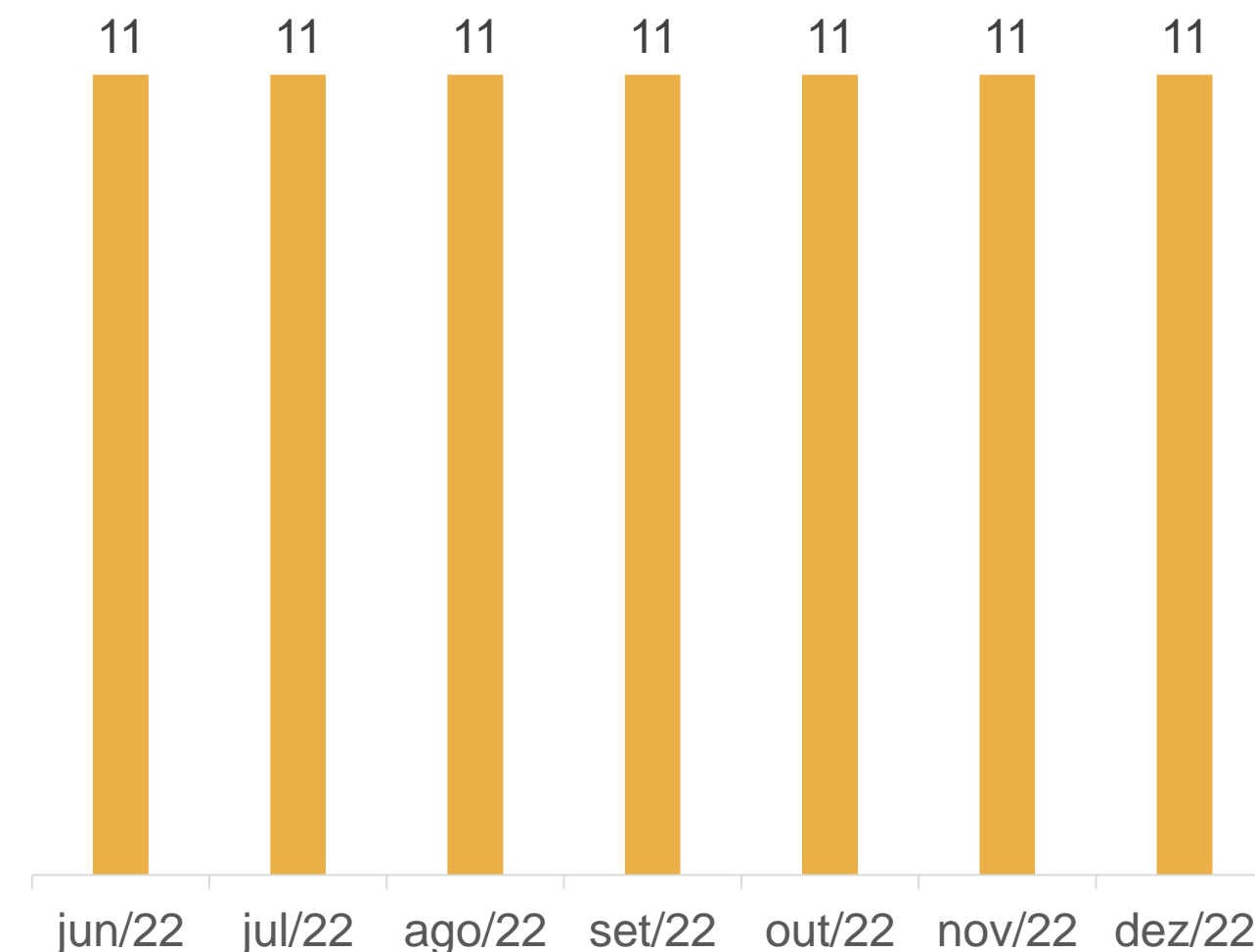

# 03. Informações sobre a Recuperanda

## OUTRAS INFORMAÇÕES

### Títulos Protestados

Com base na consulta realizada no dia 03 de fevereiro de 2023 no site de Cartórios e Protestos (<https://site.cenprotnacional.org.br/>), apresenta-se, abaixo, quadro resumo dos títulos protestados:

Cartório	Cidade	Nº de Títulos	Valores
1º Tabelionato de Protestos de Títulos	Porto Alegre/RS	13	R\$ 8.937,65
2º Tabelionato de Protestos	Porto Alegre/RS	11	R\$ 8.255,21
3º Tabelionato de Protestos	Porto Alegre/RS	13	R\$ 12.472,31
<b>TOTAL</b>		<b>37</b>	<b>R\$ 17.192,86</b>

### Passivo Contingente

A Administração Judicial solicitou um resumo dos processos judiciais em que atualmente a Devedora é ré. Até o momento de elaboração deste relatório as informações ainda estavam pendentes de envio. Diante do exposto, o assunto será objeto do próximo relatório mensal de atividades (RMA) a ser apresentado por este Auxiliar do Juízo.

### Demais Informações



Conforme informações repassadas pelos representantes da Empresa e ratificadas pelos registros contábeis, as **obrigações contraídas após o ajuizamento da Recuperação Judicial**, como salários e fornecedores, estão sendo adimplidas mensalmente. No entanto, conforme demonstrado na página 10 deste relatório, há tributos em atraso.



Em relação aos **honorários da Administração Judicial**, destaca-se que, até o momento de elaboração deste relatório, não havia nenhuma parcela em atraso.



No período compreendido entre outubro e dezembro/2022, não houve nenhuma compra ou venda de **ativo imobilizado**.



# 04. Estrutura do Passivo

## Passivo Sujeito à Recuperação Judicial

O edital do art. 7º, §2º, da LREF, reflete a segunda relação de credores da Devedora e perfaz o montante total de **R\$ 677.120,71**, conforme tabela abaixo apresentada:

CLASSES	VALORES DO EDITAL	ART. 52, § 1º, LRF	VALORES DO EDITAL ART. 7, § 2º, LRF E NÚMERO DE CREDITORES		
			VALORES	NÚMERO	PERCENTUAL
Classe I - Trabalhista	R\$ 41.102	R\$ 41.102	R\$ 34.058,73	9	38%
Classe III - Quirografários	R\$ 783.775	R\$ 783.775	R\$ 531.393,23	10	42%
Classe IV - ME/EPP	R\$ 102.070	R\$ 102.070	R\$ 111.668,75	5	21%
<b>TOTAL</b>	<b>R\$ 926.947</b>	<b>R\$ 926.947</b>	<b>R\$ 677.120,71</b>	<b>24</b>	<b>100%</b>

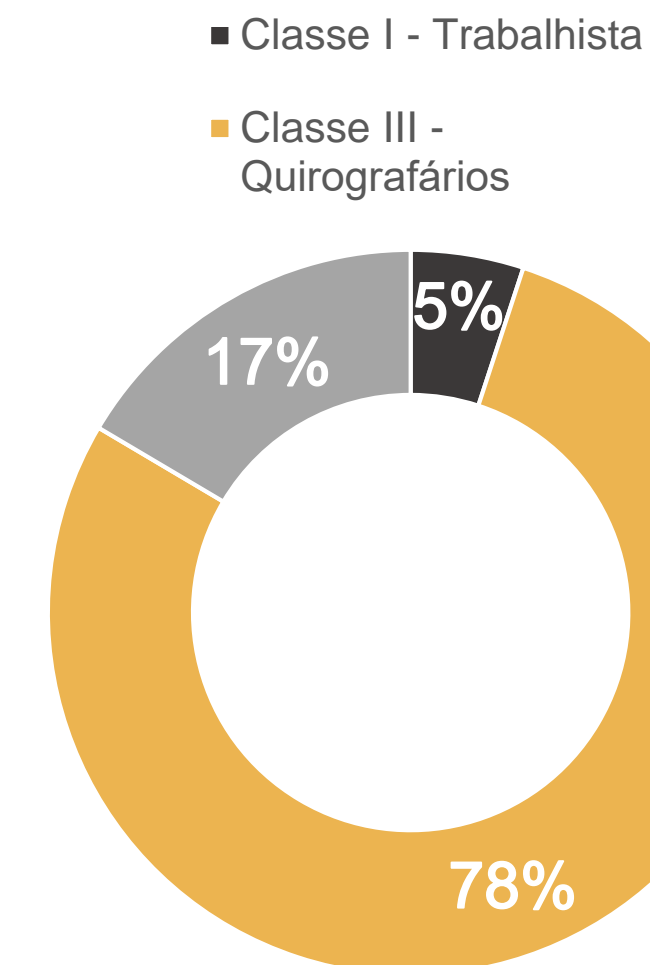

A lista é composta por 24 credores no total. Abaixo, apresenta-se os principais credores do processo:

CLASSES	PRINCIPAIS CREDITORES	VALORES (R\$)	% SOBRE O PASSIVO SUJEITO
Classe III - Quirografários	CAIXA ECONÔMICA FEDERAL	R\$ 242.229,11	41,57%
Classe III - Quirografários	BANCO SANTANDER S/A	R\$ 134.526,88	23,08%
Classe IV - ME/EPP	POHL E GERACE EMPREENDIMENTOS IMOBILIARIOS LTDA – EPP	R\$ 88.494,99	15,19%
Classe III - Quirografários	BANRISUL	R\$ 70.288,59	12,06%
Classe III - Quirografários	MONEY PLUS SOC. DE CRÉDITO LTDA	R\$ 47.209,21	8,10%
<b>TOTAL</b>		<b>R\$ 582.748,78</b>	<b>100,00%</b>

# 04. Estrutura do Passivo

## Passivo Extraconcursal

### Passivo Extraconcursal - Outros

Como créditos extraconcursais enquadram-se, principalmente, (i) o passivo fiscal e operações de adiantamento de contrato de câmbio, (ii) cessão fiduciária de títulos e direitos creditórios, (iii) alienação fiduciária e (iv) arrendamento mercantil (leasing).

A Administração Judicial solicitou as informações à Devedora e apresentará um resumo a respeito do passivo extraconcursal no próximo relatório mensal de atividades (RMA).

### Passivo Extraconcursal - Tributário

O passivo fiscal em atraso, até o momento, é de R\$ 478.841,21\*, sendo constituído por:

Natureza do Tributo	Valor	%
SIMPLES NACIONAL <sup>2</sup>	R\$ 270.038,99	56,39%
PARCELAMENTO SIMPLES NACIONAL <sup>2</sup>	R\$ 95.045,01	19,85%
INSS <sup>2</sup>	R\$ 56.838,71	11,87%
FGTS <sup>2</sup>	R\$ 28.323,90	5,92%
IRRF <sup>2</sup>	R\$ 27.028,62	5,64%
DÍVIDA ATIVA (ESTADUAL) <sup>1</sup>	R\$ 1.022,84	0,21%
ICMS <sup>2</sup>	R\$ 543,14	0,11%
<b>TOTAL</b>	<b>R\$ 478.841,21</b>	<b>100,00%</b>

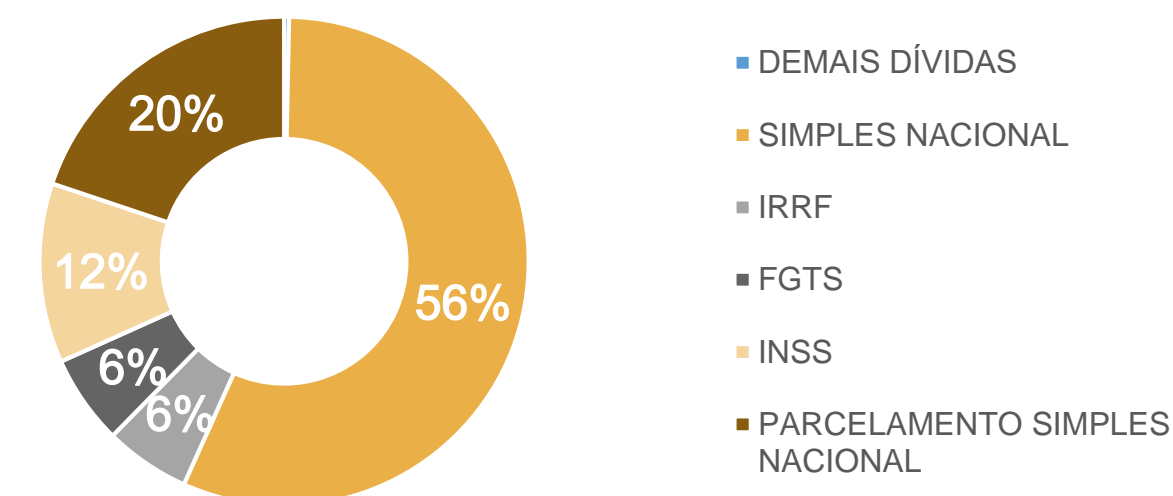

<sup>1</sup> O valor correspondente à dívida ativa da empresa é proveniente da consulta realizada no dia 03 de fevereiro de 2023 no site da Procuradoria-Geral da Fazenda Nacional (<https://www.listadevedores.pgfn.gov.br/>)

<sup>2</sup> Os demais saldos de débitos tributários foram retirados do balancete contábil correspondente ao mês de dezembro/2022.

# 05. Informações Operacionais

Econômico-Financeiras



Esta seção explora as principais variações econômicas, financeiras e patrimoniais da Recuperanda, mediante a análise dos principais indicadores que evidenciam a evolução do processo de recuperação da empresa.



De maneira a retratar essa evolução, foram utilizadas, para este Relatório Mensal de Atividades, informações pertinentes a exercícios pretéritos, e também dos balancetes de **outubro, novembro e dezembro de 2022**, disponibilizados a esta equipe técnica.



A Administração Judicial, com o objetivo de trazer transparência ao processo de Recuperação Judicial, dispõe de site específico ([www.vonsaltiel.com.br](http://www.vonsaltiel.com.br)), no qual disponibiliza aos credores e aos demais interessados os principais documentos do presente processo.



A integralidade da documentação está disponível em arquivo digital (PDF) em página compartilhada em nuvem do Dropbox, por meio do link do ícone acima; ou, ainda, poderá ser solicitada à Administração Judicial, que, como já tem feito, a encaminhará via e-mail.

# 05. Informações Operacionais

Balanco Patrimonial | Ativo

	dez/2022	AV	AH	nov/2022	out/2022
<b>Ativo Circulante</b>	<b>106.062</b>	<b>22%</b>	<b>10%</b>	<b>96.800</b>	<b>145.811</b>
Disponibilidades	13.336	3%	34%	9.916	39.898
Contas a Receber	8.886	2%	789%	1.000	17.000
Estoques	31.229	6%	5%	29.817	36.301
Outros Ativos	52.611	11%	-6%	56.067	52.611
<b>Ativo Não Circulante</b>	<b>383.287</b>	<b>78%</b>	<b>1%</b>	<b>380.453</b>	<b>384.962</b>
Realizável a Longo Prazo	249.237	51%	2%	244.975	248.056
Imobilizado	134.050	27%	-1%	135.478	136.906
<b>Total do Ativo</b>	<b>489.349</b>	<b>100%</b>	<b>3%</b>	<b>477.252</b>	<b>530.772</b>

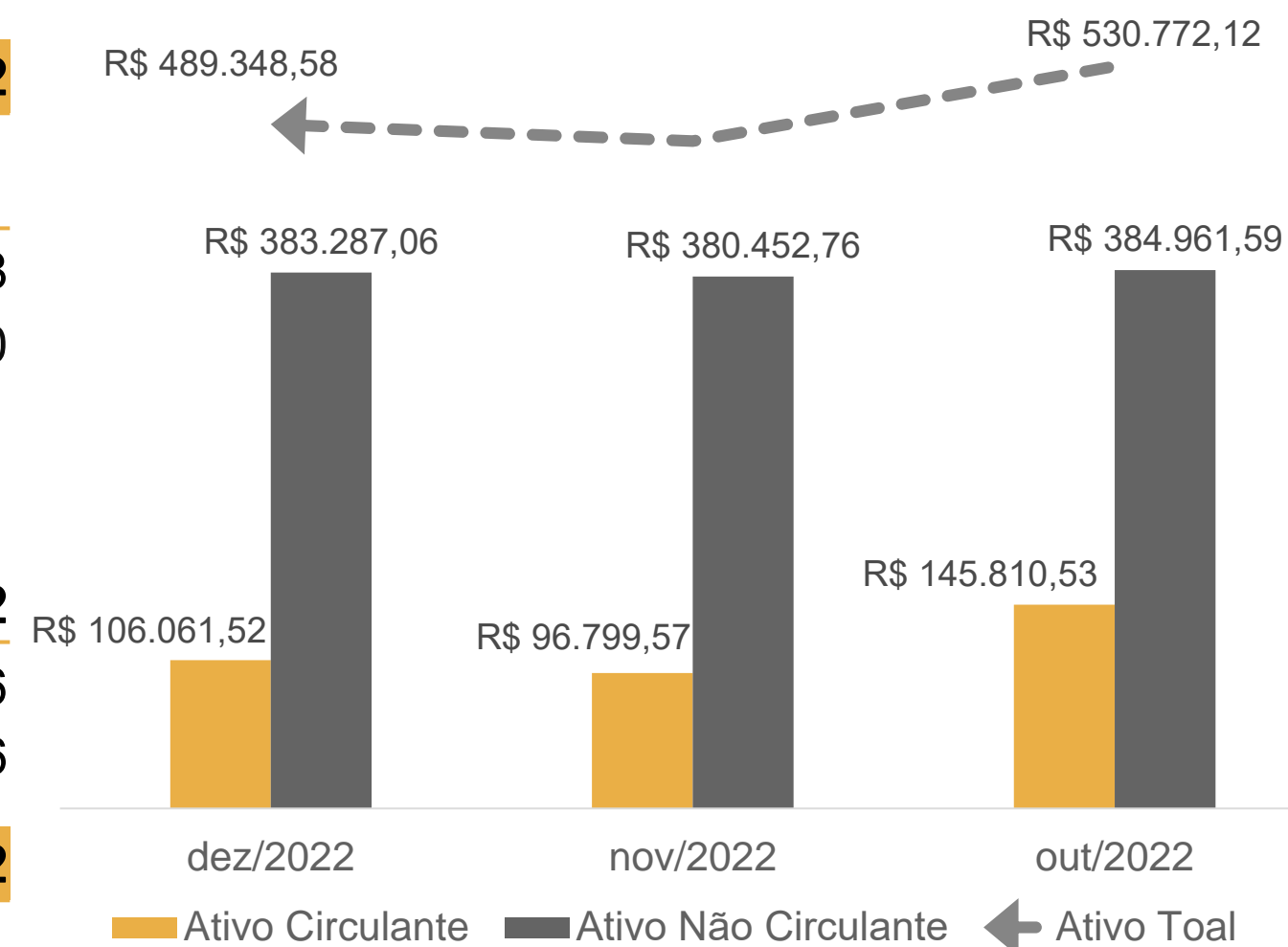

Entre os meses de novembro e dezembro/2022, o **ativo total** da empresa apresentou uma oscilação pouco significativa: acréscimo de 3%. No que diz respeito às **Disponibilidades**, houve um aumento de 34% no período. Em contrapartida, verifica-se que a recuperanda opera com escassez de recursos, dificultando a manutenção do capital de giro.

Ainda, vale destacar que, a partir do mês de outubro/2022, a rubrica **Contas a Receber** voltou a apresentar saldo. Com base no balancete contábil de dezembro/2022, o montante de R\$ 8.885,57 foi registrado como duplicatas a receber.

Por fim, o montante registrado em **Outros Ativos** apresentou queda de 6% no período analisado. Tal oscilação está vinculada a saldos bloqueados com o Banco Santander (R\$ 52.611,03).

# 05. Informações Operacionais

## Balanço Patrimonial | Passivo

	dez/2022	AV	AH	nov/2022	out/2022
<b>Passivo Circulante</b>	<b>1.566.445</b>	<b>304%</b>	<b>2%</b>	<b>1.528.657</b>	<b>1.553.557</b>
Fornecedores	173.261	34%	5%	165.302	182.231
Obrigações Tributárias	297.611	58%	6%	279.538	267.367
Obrigações Trabalhistas	176.807	34%	10%	161.054	157.835
Empréstimos e Financiamentos	918.062	178%	0%	918.062	918.062
Outros Passivos	705	0%	-85%	4.701	28.062
<b>Passivo Não Circulante</b>	<b>113.045</b>	<b>22%</b>	<b>-1%</b>	<b>113.947</b>	<b>113.947</b>
Sócios e Pessoas Ligadas	18.000	3%	0%	18.000	18.000
Parcelamento Tributário	95.045	18%	-1%	95.947	95.947
<b>Patrimônio Líquido</b>	<b>(1.164.903)</b>	<b>-226%</b>	<b>2%</b>	<b>(1.136.732)</b>	<b>(1.156.523)</b>
<b>Passivo e Patrimônio Líquido</b>	<b>514.588</b>	<b>100%</b>	<b>2%</b>	<b>505.872</b>	<b>510.982</b>

No que diz respeito aos saldos do **passivo** da recuperanda, observa-se que houve uma queda de 85% no montante de **Outros Passivos**. A conta é composta por valores vinculados a adiantamento de clientes e pró-labore a pagar. Destaca-se que tal oscilação correspondeu, essencialmente, a adiantamentos.

O montante de **Obrigações Tributárias** apresentou acréscimo de 3% no período. A variação é oriunda de quantias referentes ao Simples Nacional e ao IRRF. Os valores referentes a débitos tributários estão demonstrados segregadamente na página 10 deste relatório.

Ainda, observa-se um aumento de 10% no saldo de **Obrigações Trabalhistas**. Pode-se inferir que tal movimentação está atrelada aos valores de 13º salário e férias.

Os demais valores do passivo da recuperanda não apresentaram variações significativas ou relevantes.

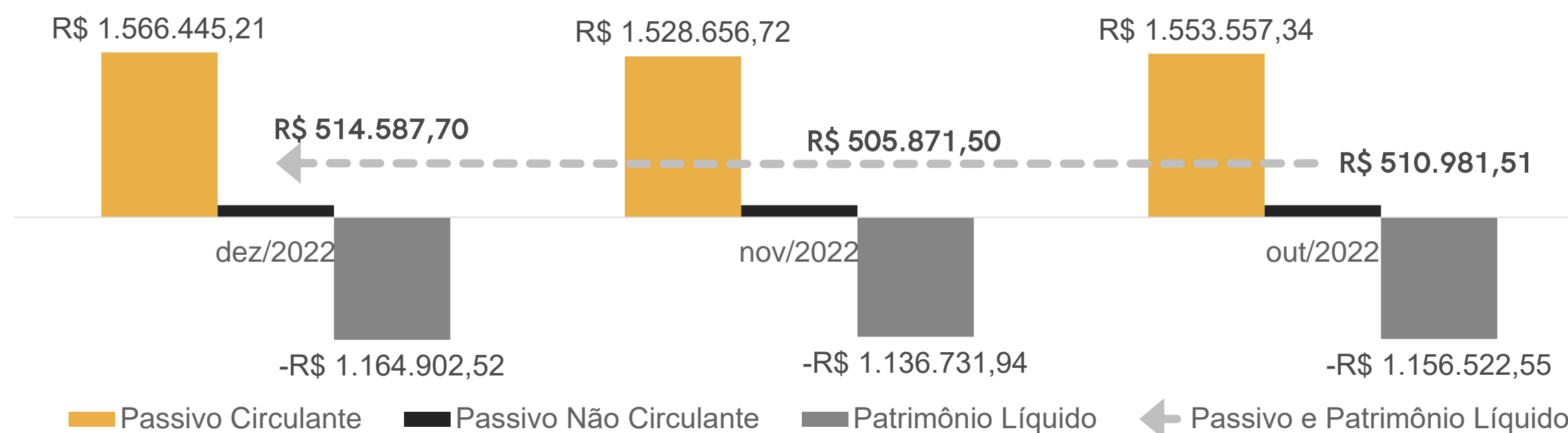

# 05. Informações Operacionais

Demonstração do Resultado do Exercício | DRE

	Dez/2022	AH	Nov/2022	AH	Out/2022
Receita Bruta de Vendas	169.418	44%	118.012	-40%	195.306
(-) Deduções da receita	(13.357)	37%	(9.751)	-39%	(16.117)
<b>(=) Receita Líquida</b>	<b>156.061</b>	<b>44%</b>	<b>108.261</b>	<b>-40%</b>	<b>179.189</b>
(-) Custos Mercadoria Vendidas	(66.706)	40%	(47.632)	-35%	(73.416)
(-) Despesas Operacionais	(114.282)	32%	(86.885)	19%	(72.739)
<b>(=) Resultado Operacional</b>	<b>(24.928)</b>	<b>-5%</b>	<b>(26.256)</b>	<b>-179%</b>	<b>33.035</b>
(+/-) Resultado Financeiro	(311)	-84%	(1.915)	-86%	(13.244)
<b>(=) Resultado do Exercício</b>	<b>(25.239)</b>	<b>-10%</b>	<b>(28.171)</b>	<b>-242%</b>	<b>19.791</b>

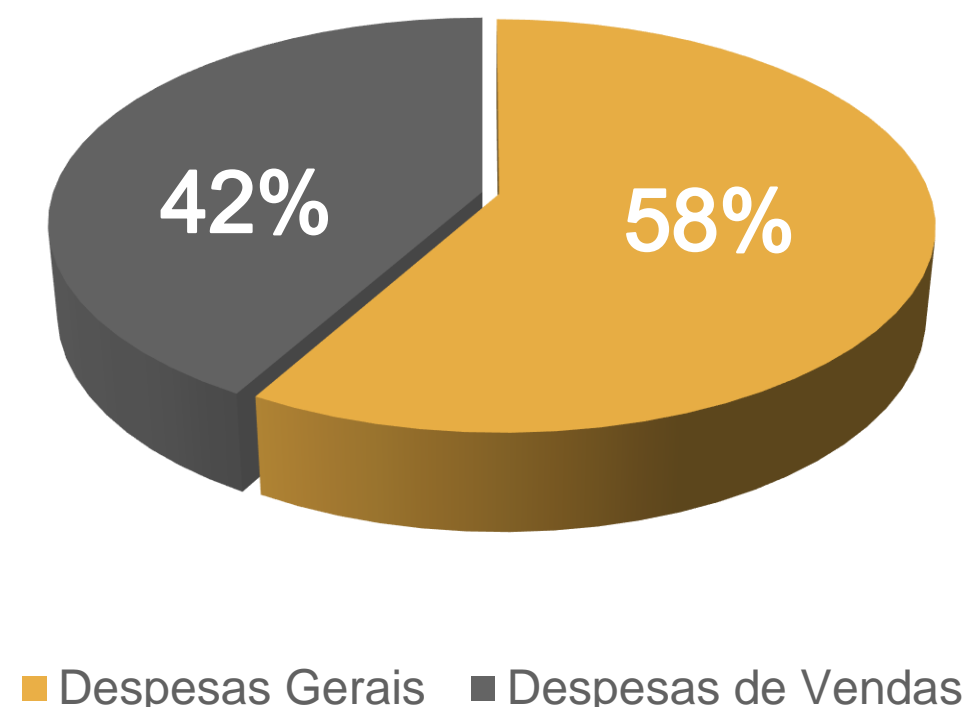

No que diz respeito aos resultados apresentados pela recuperanda, observa-se que o **faturamento (receita bruta)** apresentou acréscimos nos meses de outubro e dezembro/2022. Por outro lado, ainda com o aumento da receita líquida, a empresa não conseguiu atingir o seu ponto de equilíbrio: ou seja, com as receitas auferidas não foi possível adimplir todos os custos e despesas.

Conforme demonstrado no gráfico acima (à direita), é possível perceber que a empresa possui apenas dois tipos de despesas: valores dispendidos com gastos em gerais e valores atrelados às vendas. Ainda, há a quantia referente a despesas financeiras. No entanto, no mês de dezembro/2022, tal montante foi tão irrelevante (R\$ 311,00) que não compôs o gráfico acima.

O **prejuízo líquido contábil do exercício social de 2022**, janeiro a dezembro/2022, foi de R\$ 370.758,00. Vale destacar que, ao final do ano de 2021, houve a contabilização de um prejuízo de R\$ 615.524,28 (redução de 40%).

# 05. Informações Operacionais

## Indicadores Financeiros

Os indicadores financeiros são métricas que coletam e geram informações sobre um determinado aspecto das demonstrações financeiras, sobretudo acerca da saúde financeira da organização e o quão rentável ela pode ser. Abaixo, apresenta-se alguns indicadores recomendados pela literatura de Finanças Corporativas:

### Índices de Liquidez

**Liquidez Corrente:** mede a relação entre o ativo circulante e o passivo circulante. Se a liquidez corrente for superior a 1,0, o capital de giro é positivo.

$\frac{\text{Ativo Circulante}}{\text{Passivo Circulante}}$

**Liquidez Seca:** mede a capacidade que ativos circulantes de maior liquidez têm para cobrir o passivo circulante.

$\frac{\text{Ativo Circulante} - \text{Estoques}}{\text{Passivo Circulante}}$

**Liquidez Geral:** mede a capacidade de pagamento a Longo Prazo, ou seja, quanto há de ativo circulante e realizável a longo prazo para cada R\$ 1,00 de dívidas de curto e longo prazo.

$\frac{\text{Ativo Circulante} + \text{Ativo Realizável a Longo Prazo}}{\text{Passivo Circulante} + \text{Passível Exigível a Longo Prazo}}$

### Índices de Endividamento

**Participação do Capital de Terceiros:** representa a relação entre capitais de terceiros e recursos totais.

$\frac{\text{Passivo Circulante} + \text{Passivo Não Circulante}}{\text{Passivo Total}}$

**Endividamento de curto prazo:** evidencia a concentração de obrigações vencíveis em até um exercício, em relação ao total de obrigações.

$\frac{\text{Passivo Circulante}}{\text{Passivo Circulante} + \text{Passivo Não Circulante}}$

### Índices de Lucratividade

**Margem Bruta:** representa o quanto a empresa obtém de lucro para cada R\$1,00 vendido, descontando somente o custo da mercadoria/serviço vendido. Quanto maior, melhor.

$\frac{\text{Lucro Bruto}}{\text{Receita Líquida}}$

**EBITDA:** representa o resultado de lucros antes de juros, impostos, depreciação e amortização. Quanto maior o resultado, melhor está a empresa.

$\frac{\text{Lucro Operacional} + \text{Juros} + \text{Impostos} + \text{Depreciação} + \text{Amortização}}{\text{Receita Líquida}}$

**Margem Líquida:** representa o quanto a empresa obtém de lucro para cada R\$1,00 vendido. Quanto maior, melhor.

$\frac{\text{Lucro Líquido}}{\text{Receita Líquida}}$

# 05. Informações Operacionais

## Indicadores Financeiros

### Índices de Liquidez

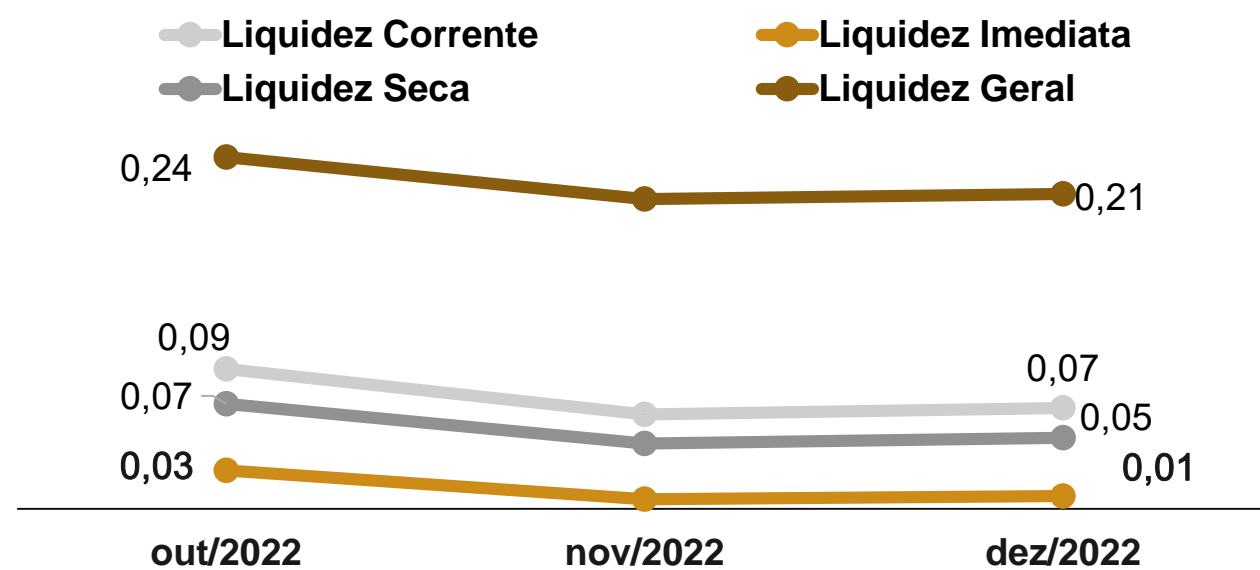

### EBITDA

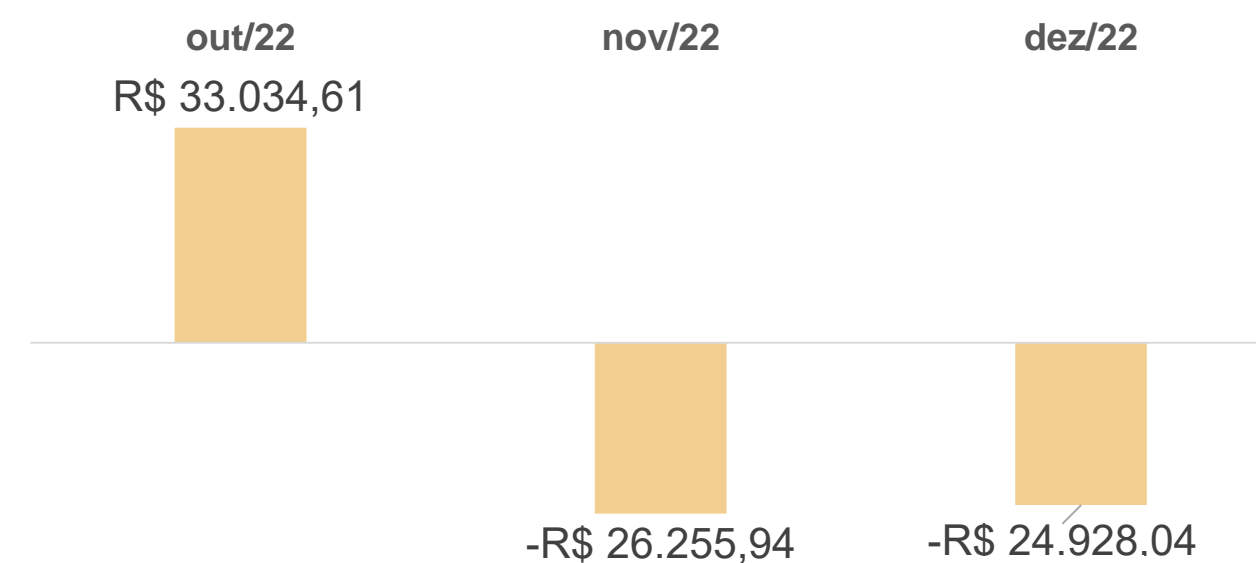

### Índices de Endividamento

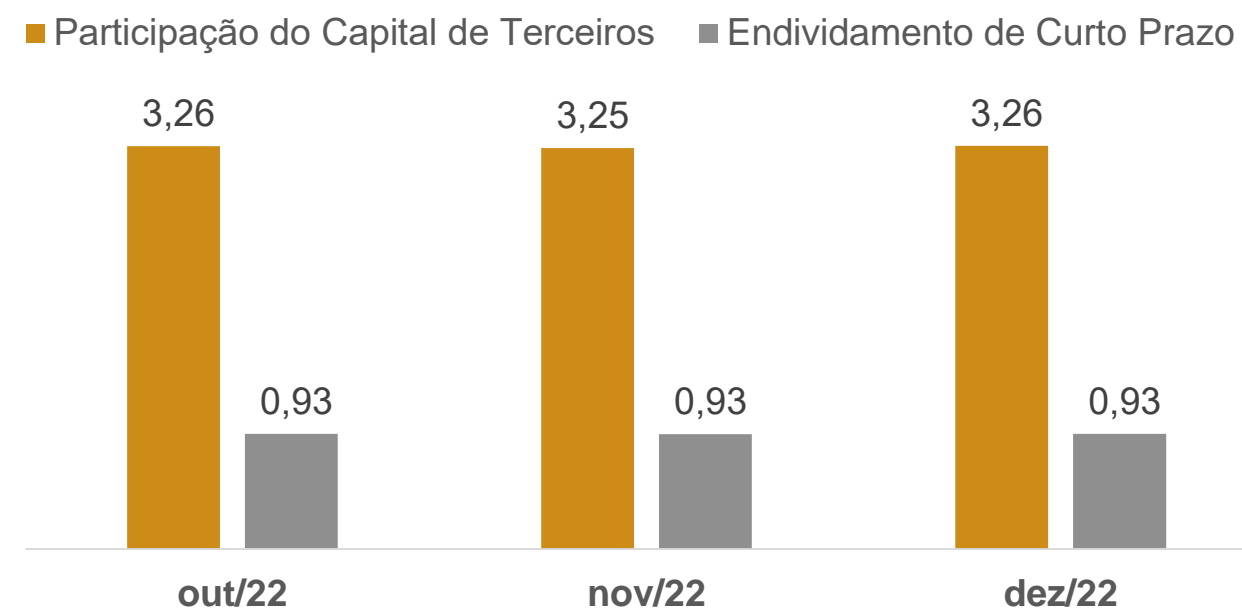

### Margem Bruta x Margem Líquida

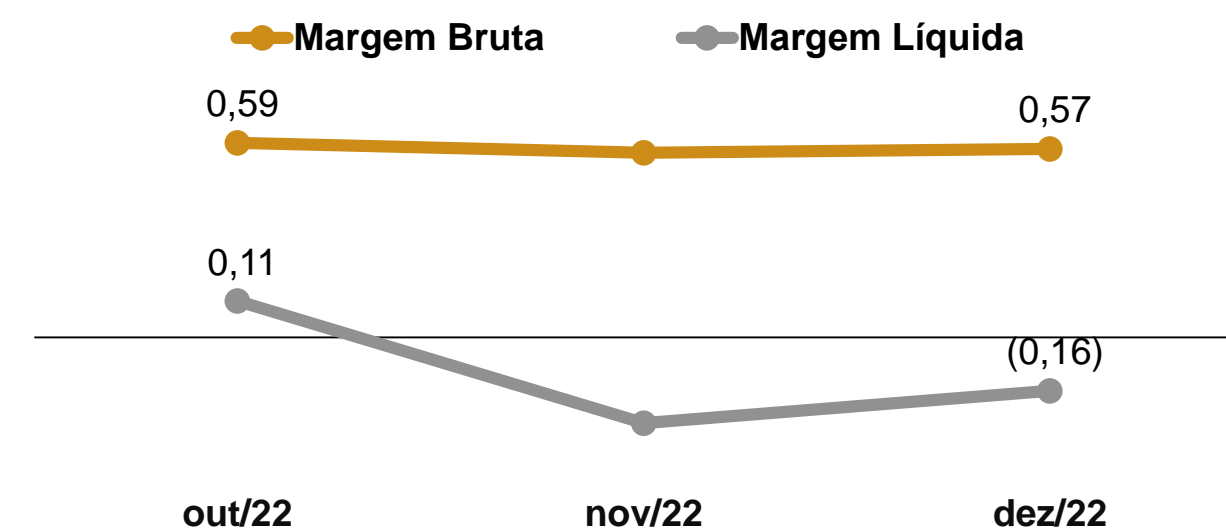



# 06. Considerações Finais

**Diante do exposto**, a Administração Judicial vem, com o devido acato, perante Vossa Excelência, requerer:

- a) o recebimento do relatório de atividades da recuperanda, referente aos meses de **outubro, novembro e dezembro 2022**, a fim de fornecer a todas as partes interessadas os principais tópicos do processo de recuperação em questão até o momento;
- b) após a devida análise pelos órgãos competentes, o julgamento do presente relatório.

Sendo o que se cumpria reportar, a Administração Judicial permanece à disposição desse douto Juízo, bem como da coletividade dos credores e das recuperandas para os esclarecimentos que se fizerem necessários.

Nesses Termos,  
É o Relatório.

Porto Alegre/RS, 8 de fevereiro de 2023.

VON SALTIEL  
ADMINISTRADORA JUDICIAL

AUGUSTO VON SALTIEL  
OAB/RS 87.924

GERMANO VON SALTIEL  
OAB/RS 68.999

# 07. Anexos

Inspeção *in loco* realizada à sede da Recuperanda em 7/2/2023:

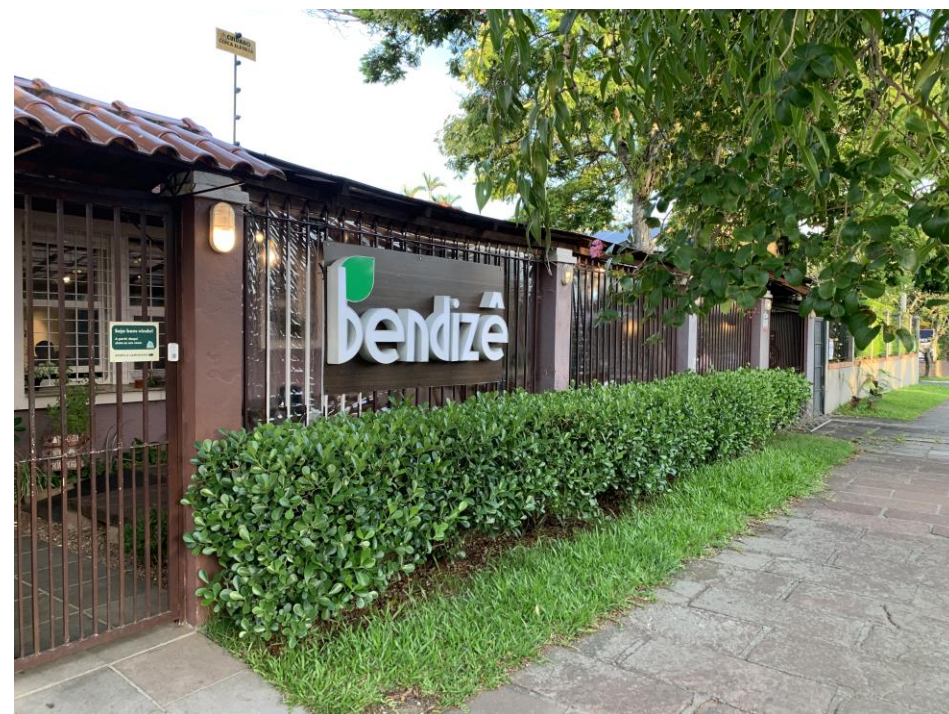

**01.** Fachada da sede



**02.** Cozinha



**03.** Parte da área externa

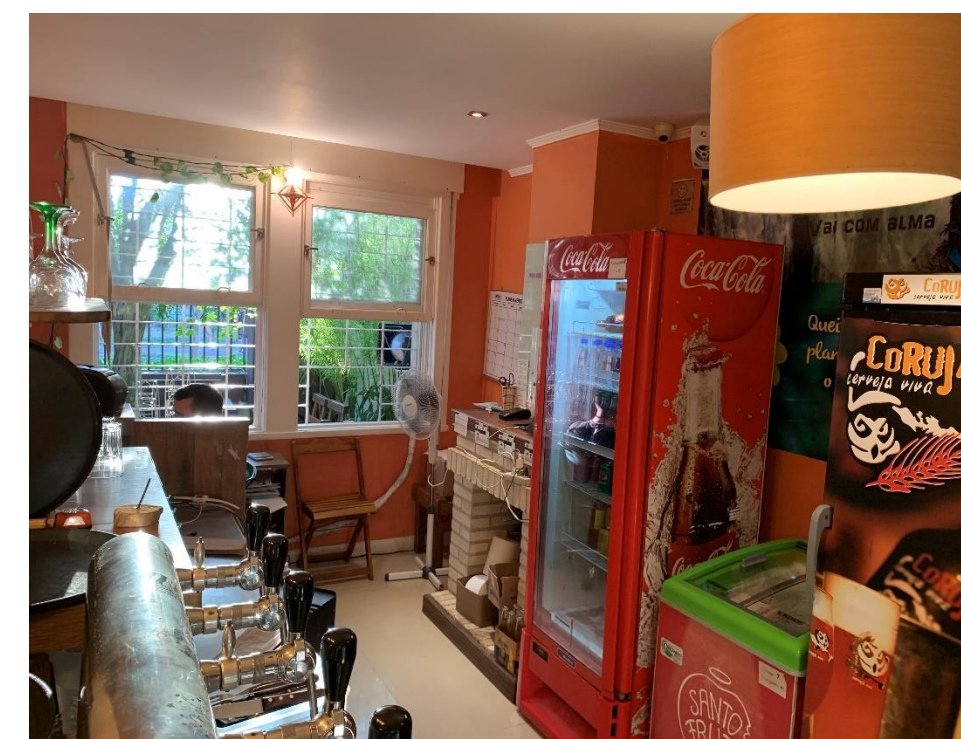

**04.** Parte interna



**VON SALTIEL**  
ADMINISTRAÇÃO JUDICIAL

---

## Telefones

(51) 3414-6760 / (48) 3197-2969

## Whats Business

(51) 99171-7069

## Endereço de e-mail

atendimento@vonsaltiel.com.br

## Website

[www.vonsaltiel.com.br](http://www.vonsaltiel.com.br)